

Inwestor:

**Zarząd Infrastruktury Komunalnej
i Transportu w Krakowie**

ul. Centralna 53
31-586 Kraków



Faza:

PROGRAM FUNKCJONALNO - UŻYTKOWY

Temat:

„Opracowanie dokumentacji projektowej wraz z uzyskaniem niezbędnych decyzji administracyjnych oraz wykonanie budowy linii tramwajowej KST etap III (os. Krowodrza Górka – Górka Narodowa) wraz z budową dwupoziomowego skrzyżowania w ciągu ul. Opolskiej w Krakowie” oraz towarzyszącą infrastrukturą drogową.

Opracowanie:

PROGREG Sp. z o.o.

30-414 Kraków, ul. Dekarzy 7C
tel. (012) 269-82-50, fax. (012) 268-13-91
NIP 679-301-39-27 REGON 120974723
Biuro w Łodzi: 90-138 Łódź, ul. Narutowicza 77
www.progreg.pl e-mail: biuro@progreg.pl



Data opracowania: SIERPIEŃ 2016

Opracowanie sporządzono na podstawie Rozporządzenia Ministra Infrastruktury z dnia 2 września 2004 r. w sprawie szczegółowego zakresu i formy dokumentacji projektowej, specyfikacji technicznych wykonania i odbioru robót budowlanych oraz programu funkcjonalno-użytkowego (Dz. U. Nr 202, poz. 2072)

Przedmiot zamówienia jest przewidziany do współfinansowania przy udziale środków pochodzących z Unii Europejskiej w ramach Programu Operacyjnego Infrastruktura i Środowisko 2014- 2020, działanie 6.1 Rozwój publicznego transportu zbiorowego w miastach, oraz ze środków gminy miejskiej Kraków będących w dyspozycji Zarządu Infrastruktury Komunalnej i Transportu.

Zawartość

M-11.01.01 WYKOP POD ŁAWY W GRUNCIE NIESKALISTYM.....	3
M-11.01.04. ZASYPIANIE WYKOPÓW WRAZ Z ZAGĘSZCZENIEM.....	24
M-11.01.07 ŚCIANY SZCZELINOWE	34
M.11.01.09 PALE CFA	54
M-12.01.01. ZBROJENIE BETONU	61
M-13.01.00 BETON KONSTRUKCYJNY	70
M-13.02.00 BETON NIEKONSTRUKCYJNY	93
M.15.01.01. IZOLACJE WYKONYWANE NA ZIMNO	98
M.15.02.01 IZOLACJA Z PAPY ZGRZEWAŁNEJ	102
M.15.03.08 NAWIERZCHNIA EPOKSYDOWO - POLIURETANOWA.....	125
M-19.01.04 BALUSTRADY STALOWE	132
M-20.01.07 ZABEZPIECZENIE ANTYKOROZYJNE POWIERZCHNI BETONOWYCH POWŁOKAMI PRZENOSZĄCYMI ZARYSOWANIA.....	138
M.20.01.08 ZABEZPIECZENIE ANTYKOROZYJNE POWIERZCHNI BETONOWYCH POWŁOKAMI NIE PRZENOSZĄCYMI ZARYSOWAŃ.....	143
M-20.01.09. ZABEZPIECZENIE POWIERZCHNI PRZED GRAFFITI	147

M-11.01.01 WYKOP POD ŁAWY W GRUNCIE NIESKALISTYM

1. WSTĘP

1.1 Przedmiot STWIORB

Przedmiotem niniejszej szczegółowej specyfikacji technicznej (STWIORB) są wymagania dotyczące wykonania i odbioru Robót budowlanych w ramach realizacji zadania: „Opracowanie dokumentacji projektowej wraz z uzyskaniem niezbędnych decyzji administracyjnych oraz wykonanie budowy linii tramwajowej KST etap III (os. Krowodrza Górka – Górka Narodowa) wraz z budową dwupoziomowego skrzyżowania w ciągu ul. Opolskiej w Krakowie” oraz towarzyszącą infrastrukturą drogową.

1.2. Zakres stosowania STWIORB

Specyfikacja jest stosowana jako dokument przetargowy i kontraktowy przy zleceniu i realizacji robót wymienionych w punkcie 1.1.

1.3. Zakres robót objętych STWIORB

Zakres robót obejmuje wykonanie wykopów fundamentowych wraz z ich zabezpieczeniem i odwodnieniem dla obiektów inżynierskich.

Roboty dotyczą również zasad wykonania wykopów pod wymianę gruntu.

Roboty obejmują wykonanie wykopów:

- szerokoprzestrzennych
- w ściankach szczelnych wyciąganych
- w ściankach szczelnych traconych
- wybranie gruntu spod ramy tunelu

Roboty obejmują również dwukrotne wbicie i wyciągnięcie ścianki szczelnej dla etapowania robót.

1.4. Określenia podstawowe

Określenia podane w niniejszej STWIORB są zgodne z obowiązującymi polskimi normami podanymi w D-M-00.00.00 „Wymagania ogólne”.

1.4.1. Ścianka szczelna (grodzica) - konstrukcja pomocnicza lub część składowa budowli, używana w celu zabezpieczenia stateczności ścian wykopów oraz w celu odgradzenia się od wody gruntowej napływającej do wykopu.

1.5. Ogólne wymagania dotyczące robót

Ogólne wymagania dotyczące robót podano w D-M-00.00.00 „Wymagania ogólne”.

2. MATERIAŁY

2.1. Ogólne wymagania dotyczące materiałów

Ogólne wymagania dotyczące materiałów, ich pozyskiwania i składowania, podano w D-M-00.00.00 „Wymagania ogólne”.

2.2. Materiały z wykopów

Grunty uzyskane przy wykonywaniu wykopów powinny być przez Wykonawcę wykorzystane w maksymalnym stopniu do zasypek wykopów. Grunty przeznaczone na zasypki muszą spełniać wymagania określone w STWIORB M.11.01.04 i zostać zatwierdzone przez Inżyniera po uzyskaniu pozytywnych wyników badań wykonanych przez Laboratorium Zamawiającego. Grunty przydatne do wykonania zasypek mogą być wywiezione poza plac budowy tylko wówczas, gdy stanowią nadmiar objętości robót ziemnych albo na polecenie lub za zezwoleniem Inżyniera. Wtedy grunt ten stanowi własność Wykonawcy.

Grunty i materiały nieprzydatne do budowy zasypek powinny być wywiezione przez Wykonawcę na odkład. Grunty i materiały nieprzydatne do budowy nasypów stanowią własność Wykonawcy i powinny być wywiezione na składowisko odpadów i zutylizowane.

2.3. Ścianki szczelne



Specyfikacja techniczna dla Obiektów Mostowych

Do wykonania ścianek szczelnych należy stosować grodzice walcowane na gorąco wg PN-EN 10248:1999 lub inne przekroje, oznakowane znakiem CE lub znakiem B. Grodzice powinny być wykonane ze stali o granicy plastyczności nie mniejszej niż 240 MPa. Wskaźnik wytrzymałości dla ściany o długości 1 m wykonanej z grodzic powinien wynosić co najmniej 1600 cm³.

Konkretny rodzaj profilu stalowego (producenta), długość ścianek oraz sposób zakotwienia grodzic określi Wykonawca w projekcie roboczym, który opracuje na własny koszt. Grodzice, które były już wbijane mogą być stosowane, jeżeli spełniają założenia projektu roboczego w odniesieniu do rodzaju, wymiaru i jakości grodzicy i gatunku stali.

3. SPRZĘT

3.1. Ogólne wymagania dotyczące sprzętu

Ogólne wymagania dotyczące sprzętu podano w D-M-00.00.00 „Wymagania ogólne”.

3.2. Sprzęt do wykonania wykopów

Do wykonania wykopów i przemieszczenia gruntu może być stosowany sprzęt:

- koparki jednoaczyniowe kołowe, samochodowe lub gąsiennicowe,
- koparko-spycharki,
- koparko-ładowarki,
- spycharki gąsiennicowe,
- ładowarki,
- równiarki samojezdne,
- sprzęt do ręcznego wykonywania płytkich wykopów szerokoprzeznacznych,
- sprzęt do odwadniania wykopów (np. pompy, igłofiltry)

lub inny sprzęt zaakceptowany przez Inżyniera.

Użyty sprzęt powinien zapewnić ciągłość wykonywanej pracy oraz uzyskanie wymaganej wydajności dla umożliwienia wykonania czynności podstawowej zgodnie z STWIORB. W przypadku, gdy stan techniczny lub parametry robocze używanych urządzeń lub narzędzi nie zapewniają bezawaryjnej pracy lub uzyskania wymaganej jakości robót, Inżynier może zażądać zmiany stosowanego sprzętu.

3.3. Sprzęt do pogrążania/wyrywania ścianek z grodzic

Roboty powinny być wykonane specjalistycznym sprzętem do pogrążania/wyrywania grodzic (kafarów, wibromłotów, urządzeń hydraulicznych do statycznego wciskania grodzic) zgodnym z wymaganiami dokumentacji projektowej oraz zaakceptowanym przez Inżyniera.

Grodzice mogą być pogrążane/wyrywane z zastosowaniem jednej z następujących maszyn:

- młotami: hydraulicznymi, spalinyowymi, wolnospadowymi,
- wibromłotami: wysokiej i niskiej częstotliwości, wysokiej częstotliwości ze zmiennym mimośrodem wirującej masy, wysokiej częstotliwości ze zmieniającym się w sposób ciągły mimośrodem (z ciągłą regulacją częstotliwości) oraz wolne od wzbudzeń rezonansowych w fazie rozruchu i zatrzymania (tzw. nierezonansowe)
- urządzeniami do statycznego wciskania/wyciągania grodzic.

Należy dobrać taki sprzęt do pogrążania, którego użycie nie spowoduje uszkodzenia sąsiadujących z placem budowy budynków, konstrukcji i instalacji podziemnych.

Wykonawca na życzenie Inżyniera przedstawi charakterystykę sprzętu przeznaczonego do wykonania robót.

Roboty pomocnicze, w zależności od zakresu, warunków lokalnych i przyjętej technologii instalacji ścianki, mogą być wykonywane ręcznie lub mechanicznie przy użyciu koparek, dźwigów itp.

Wykonawca zobowiązany jest do używania sprawnego sprzętu, który zapewni właściwą jakość prowadzonych robót, zgodność z normami BHP, ochrony środowiska oraz przepisami dotyczącymi użytkowania sprzętu. Liczba, jakość i wydajność sprzętu musi gwarantować prowadzenie robót z odpowiednią wydajnością zgodnie z zasadami określonymi w dokumentacji projektowej i STWIORB.

4. TRANSPORT

4.1. Ogólne wymagania dotyczące transportu

Ogólne wymagania dotyczące transportu podano w D-M-00.00.00 „Wymagania ogólne”.

4.2. Transport gruntu



Specyfikacja techniczna dla Obiektów Mostowych

Środki transportu podlegają akceptacji Inżyniera.

Zastosowane środki transportu powinny być dostosowane do kategorii gruntu, jego objętości, technologii odpajania i załadunku oraz do odległości, na którą będzie transportowany. Wykonawca jest obowiązany do zapewnienia środków bezpieczeństwa w trakcie transportu zarówno na placu budowy, jak i poza nim. Transport po drogach publicznych powinien odbywać się zgodnie z wymaganiami podanymi w D-M-00.00.00. „Wymagania Ogólne”.

Transport gruntu powinien być tak zorganizowany, aby nie był hamowany dowóz materiałów do budowy i odbywał się poza prawdopodobnym klinem odłamu gruntu.

Załadunek gruntu na środki transportowe powinien się odbywać w odległości co najmniej 2,0 m od krawędzi wykopu.

Odległość między środkami transportu powinna wynosić co najmniej 1,5 m, tak aby w przypadku obsunięcia się warstw gruntu robotnicy mieli możliwość ucieczki.

Grunty z wykopu należy bezzwłocznie przetransportować i sprzymować w miejscu na terenie placu budowy wskazanym przez Inżyniera lub odwieźć na składowisko Wykonawcy.

W przypadku przygotowania odkładów gruntów przeznaczonych do zasypywania, odległość podnóża skarpy odkładu od górnej krawędzi wykopu powinna wynosić:

- I. na gruntach przepuszczalnych - nie mniej niż 3,0m,
- II. na gruntach nieprzepuszczalnych - nie mniej niż 5,0m.

Odkłady należy formować w postaci nasypów o wysokości do 2,5 m i o pochyleniu skarp 1:1,5 ze spadkiem korony od 3% do 5%.

Grunt może być wykorzystany do zasypiania wykopów po uprzednim zaakceptowaniu przez Inżyniera.

Transport mas ziemnych powinien odbywać się pojazdami samowyładowczymi.

Transport po budowie powinien odbywać się po odpowiednio przygotowanych drogach dojazdowych.

4.3. Transport grodziec

Materiały do wykonania stalowej ścianki szczelnej (grodziec, zamki) mogą być przewożone dowolnymi środkami transportu przystosowanymi do przewozu elementów o długościach przewidzianych w dokumentacji projektowej. Dobór środków transportu należy do Wykonawcy. Przewożone materiały należy rozmieścić równomiernie na całej powierzchni ładunkowej i zabezpieczyć przed przesunięciem.

Niewłaściwe przenoszenie i nieodpowiednie składowanie grodziec, zwłaszcza profili płaskich, jest częstą przyczyną trudności podczas zagłębiania. Niewłaściwe podnoszenie, transport lub składowanie może być także przyczyną zniszczenia wstępnej powłoki grodziec. Podczas ustawiania grodziec zaleca się zapewnienie bezpiecznego dostępu robotnikom prowadzącym podstawę grodziec podczas jej wstawiania w zamek grodziec wcześniej zagłębionej. W przypadku gdy zapewnienie takiego dostępu jest niemożliwe (np. w sytuacji gdy korona ścianki znajduje się na zbyt dużej wysokości), zalecane jest stosowanie nanizaczy, które umożliwiają połączenie zamków bez obecności osób na poziomie korony ścianki.

Przenoszenie oraz składowanie brusów na placu budowy należy wykonywać w sposób niepowodujący znacznych ugięć brusów, uszkodzeń zamków i ewentualnych powłok ochronnych. W przypadku poziomego ułożenia brusów podczas transportu należy zapewnić podparcie w co najmniej w dwóch punktach, a podczas ułożenia pionowego, dopuszcza się jeden punkt zaczepienia.

Zaleca się przestrzeganie specjalnych wskazań, dotyczących przenoszenia i składowania określonych przez producenta grodziec. Zalecane jest składowanie brusów w sposób umożliwiający ich łatwe podnoszenie w kolejności ich wykorzystania.

Grodzice różnych typów i różnych gatunków stali należy składować oddzielnie i prawidłowo oznakować.

Składowanie i przenoszenie grodziec o profilach płaskich należy przeprowadzać z największą ostrożnością w celu uniknięcia odkształceń brusów.

Gdy składowane są grodziec stalowe wstępnie powlekane, należy stosować przekładki między każdą grodziecą w stosie.

W celu uniknięcia ugięć grodziec, które mogą powodować trwałe odkształcenia, należy przy przyjmowaniu liczby i miejsc podparć grodziec w stosie wziąć pod uwagę długość i sztywność pojedynczego brusa.

Specyfikacja techniczna dla Obiektów Mostowych

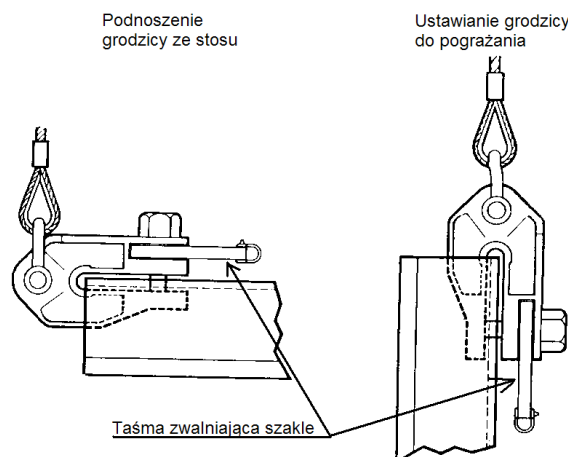

Rys. 1. Szakła zwalniane z powierzchni terenu

Zaleca się używanie do podnoszenia i pozycjonowania grodzic specjalnego oprzyrządowania jak szakle, przyspawane haki i podobne, aby uniknąć zniszczenia grodzic, a w szczególności zamków. Ochrona zamków nie jest wymagana, jeżeli do przenoszenia grodzic wykorzystuje się niemetalowe zawiesia płaskie. W przypadku stosowania do przemieszczenia grodzic szakli zdalnie sterowanych (Rys. 1), ich niezawodne działanie należy sprawdzić przed użyciem. Oprzyrządowanie wykorzystujące przyczepność cierną może ulec zwolnieniu w sposób nieoczekiwany, dlatego też nie należy go stosować do przemieszczania brusów jeżeli nie są zapewnione dodatkowe środki bezpieczeństwa.

Szczegółowe wymagania dotyczące składowania oraz przenoszenia grodzic podane są w Załączniku A do PN-EN 12063:2001.

5. WYKONANIE ROBÓT

5.1. Ogólne zasady wykonywania robót

Ogólne zasady wykonywania robót podano w D-M-00.00.00 „Wymagania ogólne”.

Roboty ziemne powinny być wykonane zgodnie ze szczegółowymi wymaganiami technicznymi wykonania i badania określonymi w normie PN-B-06050:1999.

5.2. Zasady wykonywania robót

Podstawowe czynności przy wykonywaniu robót obejmują:

- roboty przygotowawcze,
- wykonanie wykopów,
- zabezpieczenie wykopów,
- odwodnienie wykopów,
- roboty wykończeniowe.

5.3. Roboty przygotowawcze

Przed przystąpieniem do robót należy:

- a) ustalić materiały i sprzęt niezbędne do wykonania robót,
- b) określić kolejność, sposób i termin wykonania robót.

Przed rozpoczęciem robót Wykonawca jest zobowiązany do porównania faktycznego poziomu terenu z rzędnymi przyjętymi w dokumentacji projektowej. Jakiegokolwiek odstępstwa od dokumentacji powinny być odnotowane w Dzienniku Budowy i potwierdzone przez Inżyniera. Będzie to podstawą do wniesienia poprawek do ilości robót w Księdze Obmiaru.

5.4. Wykonanie wykopów

5.4.1. Dokumentacja projektowa przygotowana przez Wykonawcę

5.4.1.1. Projekt organizacji i harmonogram robót

Specyfikacja techniczna dla Obiektów Mostowych

Wykonawca przed przystąpieniem do Robót przedstawi Inżynierowi do akceptacji Projekt Technologii i Organizacji Robót oraz Program Zapewnienia Jakości (PZJ) uwzględniający wszystkie warunki, w jakich będą wykonywane roboty ziemne. W Projekcie Technologii i Organizacji Robót Wykonawca m.in. zawrze projekt zabezpieczenia wykopów (również przed napływem wody), projekt niezbędnych stanowisk roboczych (platform, placów, pomostów), urządzeń towarzyszących (np. prowadnic). Projekty te mogą stanowić odrębne opracowania, ale wymagają wtedy odrębnego przedstawienia ich Inżynierowi do akceptacji.

5.4.1.2. Projekt zabezpieczenia ścian wykopów

Wykonawca przedstawi Inżynierowi do akceptacji projekt roboczy zabezpieczenia ścian wykopów, w tym projekt roboczy wbicia i zakotwienia ścianek szczelnych (jeśli Wykonawca przewiduje ich zastosowanie) lub projekt zabezpieczenia przez rozparcie, uwzględniający wszystkie warunki, w jakich będą wykonywane roboty. W projekcie tym winny być zawarte rysunki robocze zabezpieczeń wykopów w oparciu o odpowiednie obliczenia statyczno-wytrzymałościowe i określona głębokość wbicia ścianki (w przypadku jej zastosowania). Projekt wykonania ścianki szczelnej powinien określać:

- Sposób i jakość spawania;
- metodę zaryglowania zamków;
- metodę cięcia elementów stalowych;
- metodę wspomagania zagłębiania brusów i głębokość do której może być zastosowana;
- sposób wykonania rozparć lub zakotwień ścianki, wstępne sprężenie rozpór lub zakotwień w celu zmniejszenia przemieszczeń gruntu za ścianką szczelną (tam, gdzie występują);
- ograniczenia czasowe podczas krytycznych etapów wykonawstwa;
- metody i poziomy obniżania zwierciadła wody gruntowej;
- sposób zabezpieczania szczelności stalowych ścianek szczelnych;
- wpływ wyrywania brusów na wytworzenie połączeń hydraulicznych między warstwami gruntów mających różne poziomy wodonośne.

Jeżeli w sąsiedztwie placu budowy znajdują się obiekty, które mogą znajdować się w strefie oddziaływania na nie wibracji i hałasu wywoływanych przez sprzęt budowlany w trakcie pograżania grodzic to projekt technologiczny powinien zawierać następujące informacje:

- zasięg stref oddziaływania sprzętu do pograżania grodzic;
- wpływ pograżania i wyrywania brusów na sąsiednie budynki, instalacje i urządzenia, na osiadanie powierzchni gruntu
- zalecenia co do prowadzenia pomiaru drgań na tych obiektach i rozmieszczeniu punktów pomiarowych oraz co do maksymalnych dopuszczalnych wartości przyspieszeń mierzonych na obiektach.
- sposób zabezpieczenia budowli przed uszkodzeniami spowodowanymi drganiami wywołanymi wbijaniem ścinek szczelnych

5.4.1.3. Projekt roboczy odwodnienia

Jeżeli w trakcie robót okaże się konieczne wykonanie odwodnienia wykopu, Wykonawca przedstawi Inżynierowi do akceptacji projekt roboczy odwodnienia wykopów, w którym zostanie opracowany system odwodnienia.

System odwodnienia musi spełniać następujące warunki:

- Musi zapewnić natychmiastowe usuwanie z miejsca robót wody opadowej bądź wody przedostającej się do wykopu z innego źródła
- Musi zapewniać obniżenie zwierciadła wody w wykopie i utrzymanie go na poziomie wystarczającym do wykonania robót
- Zaprojektowane odwodnienie nie może powodować niekorzystnego nawodnienia gruntów w innych miejscach wykonywanych robót ziemnych ani powodować szkód na terenach sąsiednich

5.4.2. Wymagania dla wykonania wykopów

5.4.2.1. Urządzenia i materiały nieprzewidziane w dokumentacji projektowej

- a) W przypadku natrafienia, w trakcie wykonywania robót ziemnych, na wykopaliska archeologiczne, roboty powinny być wstrzymane do czasu podjęcia przez Wojewódzkiego Konserwatora Zabytków odpowiednich decyzji.

Specyfikacja techniczna dla Obiektów Mostowych

- b) W przypadku natrafienia w czasie wykonywania wykopu, na głębokości posadowienia fundamentu, na grunt o nośności mniejszej od przewidzianej w dokumentacji projektowej oraz w razie natrafienia na kurzwąkę, roboty ziemne należy przerwać i powiadomić Inżyniera w celu ustalenia odpowiednich zabezpieczeń.
- c) Jeżeli na terenie robót ziemnych napotyka się na materiały niebezpieczne Wykonawca powinien natychmiast powiadomić o tym Inżyniera. Wykonawca powinien podjąć wszelkie środki w celu bezpiecznego przekazania i składowania takich materiałów po konsultacji z odpowiednimi służbami.
- d) Wykonawca jest zobowiązany do prowadzenia robót ziemnych ze szczególną ostrożnością ze względu na możliwość wystąpienia podziemnych urządzeń infrastruktury technicznej nie zinwentaryzowanych w dokumentacji projektowej. Jeżeli na terenie robót ziemnych zostanie stwierdzone występowanie urządzeń podziemnych nie przewidzianych w dokumentacji projektowej (instalacje wodociągowe, kanalizacyjne, ciepłownicze, gazowe, elektryczne), wówczas roboty należy przerwać, powiadomić Inżyniera, a dalsze prace prowadzić po uzgodnieniu trybu postępowania z instytucjami sprawującymi nadzór nad tymi urządzeniami.

5.4.2.2. Wykonywanie robót ziemnych w warunkach obniżonych temperatur

W przypadku konieczności wykonywania robót ziemnych w okresie obniżonych temperatur, roboty te należy wykonywać w sposób określony w opracowaniu Instytutu Techniki Budowlanej pt. „Wytyczne wykonywania robót budowlano-montażowych w okresie obniżonych temperatur”. Przez pojęcie "obniżonej temperatury" należy rozumieć temperaturę otoczenia niższą niż +5°C.

W przypadku konieczności wykonywania robót ziemnych w czasie mrozów lub pozostawienia wykopów na czas zimy w gruntach wysadzinowych lub drobnoziarnistych należy zabezpieczyć podłoże gruntowe przed zamrożeniem lub usunąć przemarznąłą warstwę gruntu przed wznowieniem robót.

5.4.2.3. Kontrola warunków gruntowo-wodnych w trakcie wykonywania robót

W trakcie robót Wykonawca jest zobowiązany do ciągłej kontroli warunków gruntowo-wodnych i porównywania ich z dokumentacją projektową. Przyjęte w dokumentacji warunki gruntowo-wodne muszą być potwierdzone na miejscu budowy przez uprawnionego geologa. Niezgodność właściwości gruntu wydobywanego z danymi zawartymi w dokumentacji projektowej powinna być odnotowana w Dzienniku Budowy.

W trakcie funkcjonowania odwodnienia należy za pomocą właściwych metod analizować wyniki pomiarów kontrolnych, umożliwiających ocenę wpływu odwodnienia na warunki geotechniczne, zachowanie się odwadnianego obiektu i jego otoczenia. W tym celu konieczny jest monitoring poziomu ZWG, ciśnienia wody w porach gruntu i w razie potrzeby także przemieszczeń gruntu.

W przypadku niezgodności warunków gruntowo-wodnych z dokumentacją projektową Inżynier w uzgodnieniu z projektantem zdecydować o dalszym postępowaniu.

W Programie Zapewnienia Jakości należy opisać postępowanie w przypadku natrafienia, w czasie wykonywania Robót, na napływ wody w wielkości większej od przewidzianej w dokumentacji projektowej. W takim przypadku należy postępować z ww. opisem i powiadomić Inżyniera w celu ustalenia dalszego trybu postępowania.

5.4.2.4. Odwodnienie wykopu i zabezpieczenie dna i skarp wykopu przed wodą opadową

Roboty ziemne powinny być wykonywane w takiej kolejności, żeby zapewnione było szybkie odprowadzenie wód gruntowych i opadowych w każdej fazie robót. Wykopy powinny być chronione przed niekontrolowanym napływem do nich wód pochodzących z opadów atmosferycznych. Sposób odwodnienia wykopów nie może powodować osłabienia lub zniszczenia naturalnej struktury gruntu i powinien być przedstawiony w Programie Zapewnienia Jakości.

Wykonawca musi zapewnić stabilne w czasie obniżenie ZWG lub ciśnienia porowego i utrzymanie go na poziomie określonym w projekcie roboczym odwodnienia. Skutkiem obniżenia ZWG nie może być naruszenie stateczności skarp wykopów. Nie może też nastąpić nadmierne podnoszenie się dna wykopu lub jego przebicie na skutek nadwyżki ciśnienia wody.

Specyfikacja techniczna dla Obiektów Mostowych

W przypadku, gdy zachodzi potrzeba sprowadzenia do wykopu wód opadowych z terenu przylegającego do wykopu, w skarpię powinny być wykonane odpowiednio umocnione spływy (betonowe, z bruku), w miejscach z góry do tego przeznaczonych. W razie potrzeby dolne części skarp, narażone na niszczące działanie wody można wzmacniać płytami betonowymi prefabrykowanymi lub wykonać z betonu układanego bezpośrednio na zboczach skarp.

Niedopuszczalne jest pompowanie wody gruntowej bezpośrednio z dołów fundamentowych w gruntach sypkich drobnoziarnistych.

Niedopuszczalne jest naruszenie struktury mieszanki betonowej przez pompowanie wody bezpośrednio z wykopu podczas betonowania.

5.4.2.5. Warunki ogólne wykonania wykopów

- a) Stałe punkty pomiarowe powinny być tak usytuowane, wykonane i zabezpieczone, żeby nie nastąpiło ich uszkodzenia lub zniszczenie przez wodę, mróz, roboty budowlane itp. Ochrona przyjętych punktów stałych należy do Wykonawcy. W przypadku zniszczenia punktów pomiarowych należy je odtworzyć. Ze wszystkich miejsc przeznaczonych pod wykopy należy zdjąć ziemię urodzajną. Ziemia urodzajna nie powinna być zanieczyszczona przez leżące niżej podłoże.
- b) Metoda wykonania wykopów powinna być dobrana w zależności od wielkości robót, głębokości wykopu, ukształtowania terenu, rodzaju gruntu oraz posiadanego sprzętu mechanicznego. Natychmiast po usunięciu ostatniej warstwy gruntu należy ułożyć beton wyrównawczy w celu zabezpieczenia podłoża przed namakaniem wodą lub rozluźnieniem.
- c) Wykopy fundamentowe powinny być wykonywane w takim okresie, żeby po ich zakończeniu można było przystąpić natychmiast do wykonywania przewidzianych w nich robót i szybko zlikwidować wykopy przez ich zasypanie.
- d) Skarpy wykopów powinny być zabezpieczone przed niszczącym działaniem wód opadowych zgodnie z projektem roboczym odwodnienia.
- e) Wykopy o głębokości powyżej 4,0 m należy wykonywać stopniami (piętarami) z tym, że z każdego stopnia powinien być urządzony wjazd dla środków transportowych oraz przewidziane odprowadzenie wody uniemożliwiające jej spływanie na stopnie położone niżej. Przy ręcznym odpajaniu gruntu zaleca się wykonanie stopni o wysokości nie większej niż 1,5 m.
- f) Zapewnienie bezpieczeństwa konstrukcji znajdujących się na, przyległym do robót ziemnych, terenie należy do obowiązków Wykonawcy.
- g) Zaleca się wykonywanie wykopów szerokoprzestrzennych ręcznie do głębokości nie większej niż 2,0 m a koparką do 4,0 m. Minimalne bezpieczne nachylenie skarp wykopów o głębokości do 4,0 m wynosi:
 - w gruntach niespoistych oraz w gruntach spoistych w stanie plastycznym 1:1,5
 - w mieszanina frakcji piaskowej z ilową i pyłową o $I_p \leq 10\%$ oraz w rumoszach zwietrzelinowych zawierających powyżej 2% frakcji ilowej 1 :1,25
 - w iłach i mieszaninach frakcji ilowej z piaskową i pyłową, zawierających powyżej 10% frakcji ilowej w stanie co najmniej twar doplastycznym 1:0,5
 - nachylenie skarp wykopu o głębokości większej niż 4,0 m należy przyjmować na podstawie obliczeń stateczności skarpy
 - na pasie terenu przylegającym do górnej krawędzi wykopu, na szerokości równej trzykrotnej głębokości wykopu spadek powinien być taki, aby umożliwiał odpływ wody od krawędzi wykopu
- h) Należy zwracać uwagę, aby nie naruszyć warstw gruntu poniżej projektowanego poziomu. W dnie wykopów, w obrysie fundamentów bezpośrednich mogą być tylko grunty rodzime nienaruszone – uzupełnienie przegłębień przez zasypywanie czymkolwiek jest niedopuszczalne. W tym celu wykopy należy wykonywać do głębokości mniejszej niż projektowana co najmniej o 20 cm, a w wykopach wykonywanych mechanicznie o 30 do 60 cm (w zależności od rodzaju gruntu). Pozostawiona warstwa powinna być usunięta ręcznie bezpośrednio przed wykonaniem fundamentów lub innych robót.

W przypadku przegłębienia wykopu w stosunku do poziomu przewidzianego w dokumentacji projektowej, należy porozumieć się z Inżynierem celem podjęcia odpowiedniej decyzji; dopuszcza się wyrównanie poziomu posadowienia przez pogrubienie korka betonowego na koszt Wykonawcy.

Specyfikacja techniczna dla Obiektów Mostowych

5.4.3. Wykonanie wykopów w gruntach spoistych

Struktura gruntów spoistych może być łatwo naruszona przy wykonywaniu robót ziemnych za pomocą koparek mechanicznych, powodujących wstrząsy przy poruszaniu się po dnie wykopu. Z tych względów przy gruntach spoistych należy stosować koparki mechaniczne z wysięgnikiem, poruszające się poza obrębem wykopu. Przy wykonywaniu wykopów fundamentowych konieczne jest przestrzeganie następujących zasad: Wykopy należy chronić przed dopływem wody opadowej. Nie można pozwalać na gromadzenie się wody w wykopie. Dlatego należy odpompowywać lub odprowadzać wodę grawitacyjnie, również w czasie przerw w robotach i zwiększać nasilenie pompowania w okresie deszczów.

W przypadku wykonywania robót ziemnych za pomocą maszyn poruszających się wewnątrz wykopu należy pozostawić nienaruszoną warstwę gruntu 40 do 50 cm ponad projektowanym poziomem dna i warstwę tę usunąć ręcznie lub za pomocą maszyn poruszających się poza granicami wykopu.

W gruntach spoistych niezależnie od sposobu wykonywania robót ziemnych zaleca się pozostawić nienaruszoną warstwę grubości 40 do 50 cm i usunąć ją możliwie na krótko przed przystąpieniem do wykonywania fundamentu.

Bezpośrednio po usunięciu ostatniej warstwy gruntu należy ułożyć beton wyrównawczy w celu zabezpieczenia podłoża przed namakaniem wodą.

5.4.4. Wymiary wykopów fundamentowych

Wymiary wykopów fundamentowych powinny być dostosowane do wymiarów fundamentów budowli w planie, sposobu wykonywania wykopów, rodzaju gruntu, oraz konieczności i możliwości zabezpieczenia zboczy wykopów, poziomu wody gruntowej. W przypadku, gdy nie zachodzi możliwość wykonania bezpośredniego pochylenia skarp wykopu, należy uwzględnić w szerokości dna wykopu dodatkowo wymiary konstrukcji zabezpieczającej oraz swobodną przestrzeń na pracę ludzi.

5.5. Zabezpieczenie ścian wykopów

5.5.1. Warunki ogólne

Zabezpieczenie skarp powinno być dostosowane do właściwości fizycznych gruntów występujących w danej skarpie oraz do warunków miejscowych, jakie mogą wystąpić w miejscu znajdowania się skarpy.

Ściany wykopów należy tak kształtować lub umacniać, aby nie nastąpiło obsunięcie się gruntu, przy czym należy uwzględnić wszystkie oddziaływania i wpływy, które mogłyby naruszyć stateczność gruntu. Stateczność powinna być zachowana przez cały okres planowanych robót.

Zabezpieczenie ścian wykopu należy wykonać zgodnie z dokumentacją projektową i projektem roboczym zabezpieczenia ścian wykopów, wg pkt. 5.4.1.2.

5.5.2. Zabezpieczenie wykopu ściankami szczelnymi

Ścianki szczelne zaprojektowane jako wyciągane znajdować się mają w odpowiedniej odległości od obrysu fundamentu. Odległość ta powinna być określona w Projekcie Technologii i Organizacji Robót stosowanie do głębokości wbicia ścianki i parametrów geotechnicznych. Odległość ta nie może być mniejsza niż 1 m.

Etapowanie robót

Poszczególne etapy realizacji robót powinny zostać ustalone przez Wykonawcę w harmonogramie robót na podstawie informacji zawartych w dokumentacji projektowej. Przed przystąpieniem do realizacji robót jednoznacznie powinny zostać zdefiniowane kryteria przejścia z jednego etapu do następnego.

Dla każdego etapu realizacji robót ważne są następujące dane dotyczące:

- poziomów zasypów i wykopów;
- poziomów i zmienności poziomów wody gruntowej i wód swobodnych w przypadku prowadzenia odwodnienia;
- charakterystyk materiału zasypowego i jego jakości po obu stronach ścianki szczelnej;

Specyfikacja techniczna dla Obiektów Mostowych

- przemieszczeń ścianki szczelnej na końcu poszczególnych etapów;
- ograniczeń dotyczących obciążeń naziomu za wykonywaną ścianką.

Przygotowanie terenu budowy

Teren budowy należy tak przygotować, aby prace można było wykonywać w sposób zapewniający bezpieczeństwo i założoną wydajność prowadzonych robót.

Przygotowanie terenu budowy obejmuje:

- wytyczenie w sposób trwały osi ścianki w terenie;
- wykonanie ewentualnych wykopów wstępnych lub/i ewentualnych platform roboczych i startowych;
- ewentualne spawanie, cięcie grodzic zgodnie z PN-EN 12063:2001.

Zaleca się, aby przed przystąpieniem do pogrążania grodzic wykonać niezbędne urządzenia pomocnicze: kleszcze drewniane lub kleszcze z belek stalowych. Kleszcze drewniane są rozparte wkładkami drewnianymi i ściągnięte śrubami. Zabiegi te wykonuje się w celu utrzymania należytego kierunku zgodnego z liniami wytyczonej osi ścianki. Podczas pogrążania grodzic w grunt zwirowaty zaleca się doczepiać od dołu sworznie ochronne, które zabezpieczają przed właczaniem kamyków i zatykaniem zamka.

Ochrona instalacji naziemnych i podziemnych

Wykonawca na terenie prowadzenia robót odpowiada za ochronę wszystkich instalacji na powierzchni ziemi i urządzeń podziemnych wykazanych w dokumentacji projektowej dostarczonej mu przez Zamawiającego. Wykonawca zapewni ich właściwe oznaczenie i zabezpieczenie. Zaleca się, aby Wykonawca uzyskał od odpowiednich władz potwierdzenie informacji dostarczonych mu przez Zamawiającego.

W przypadku natrafienia w trakcie realizacji robót na niezinventaryzowane urządzenie podziemne, należy niezwłocznie przerwać roboty, zabezpieczyć urządzenie, wezwać Kierownika Budowy, Inżyniera oraz właściciela urządzenia w celu ustalenia dalszego trybu postępowania.

Pogrążanie grodzic

a) Metody pogrążania

Metodę zagłębiania grodzic, sprzęt i metodę wspomagania zagłębiania Wykonawca powinien dobrać na podstawie doświadczeń uzyskanych w porównywalnych warunkach. Jeżeli nie istnieją porównywalne doświadczenia lub są one niewystarczające, zaleca się przeprowadzenie próbnego pogrążania grodzic. Dane uzyskane z przeprowadzonych próbnych pogrążeń grodzic mogą być wykorzystane do zwiększenia efektywności zagłębiania grodzic oraz potwierdzenia poprawności wyboru profilu grodzicy. Zaleca się, aby głębokość w metrach, na którą pogrąża się grodzice w normalnych warunkach gruntowych, nie przekraczała wartości W_x [cm³] na metr bieżący ścianki podzielonej przez 100 – zalecenie technologiczne. Próbne pogrążania mogą także wskazać na konieczność wspomagania zagłębiania.

W metodzie ustawienie i pogrążenie (Rys. 2.) pojedyncza lub podwójna grodzica jest pogrążana na pełną głębokość przed ustawieniem kolejnej grodzicy. Ta metoda ma tę zaletę, że głowica brusa podnoszona jest ponad powierzchnię gruntu na wysokość równą długości grodzicy. Ponadto grodzice można ręcznie łatwo wprowadzić w zamek grodzicy już zagłębionej.

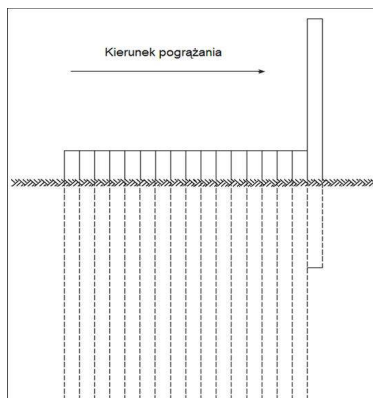

Rys. 2. Metoda ustawienie i pogrążenie

Specyfikacja techniczna dla Obiektów Mostowych

W przypadku gruntów zagęszczonych, zwartych gruntów spoistych i gruntów, w których istnieją przeszkody, stosowanie metody ustawienie i pogrążenie może prowadzić przy swobodnym prowadzeniu do trudności związanych z rozejściem się zamków oraz czasami do znacznych odchyżeń od wymaganego położenia.

Metody pogrążania panelowego (Rys. 3.) i naprzemiennego pogrążania panelowego (Rys. 4.) pozwalają na lepszą kontrolę położenia grodziec wzdłuż ścianki szczelnej, gdyż grodziec prowadzą się nawzajem w zamkach. Równocześnie minimalizowane jest niebezpieczeństwo rozejścia się zamków.

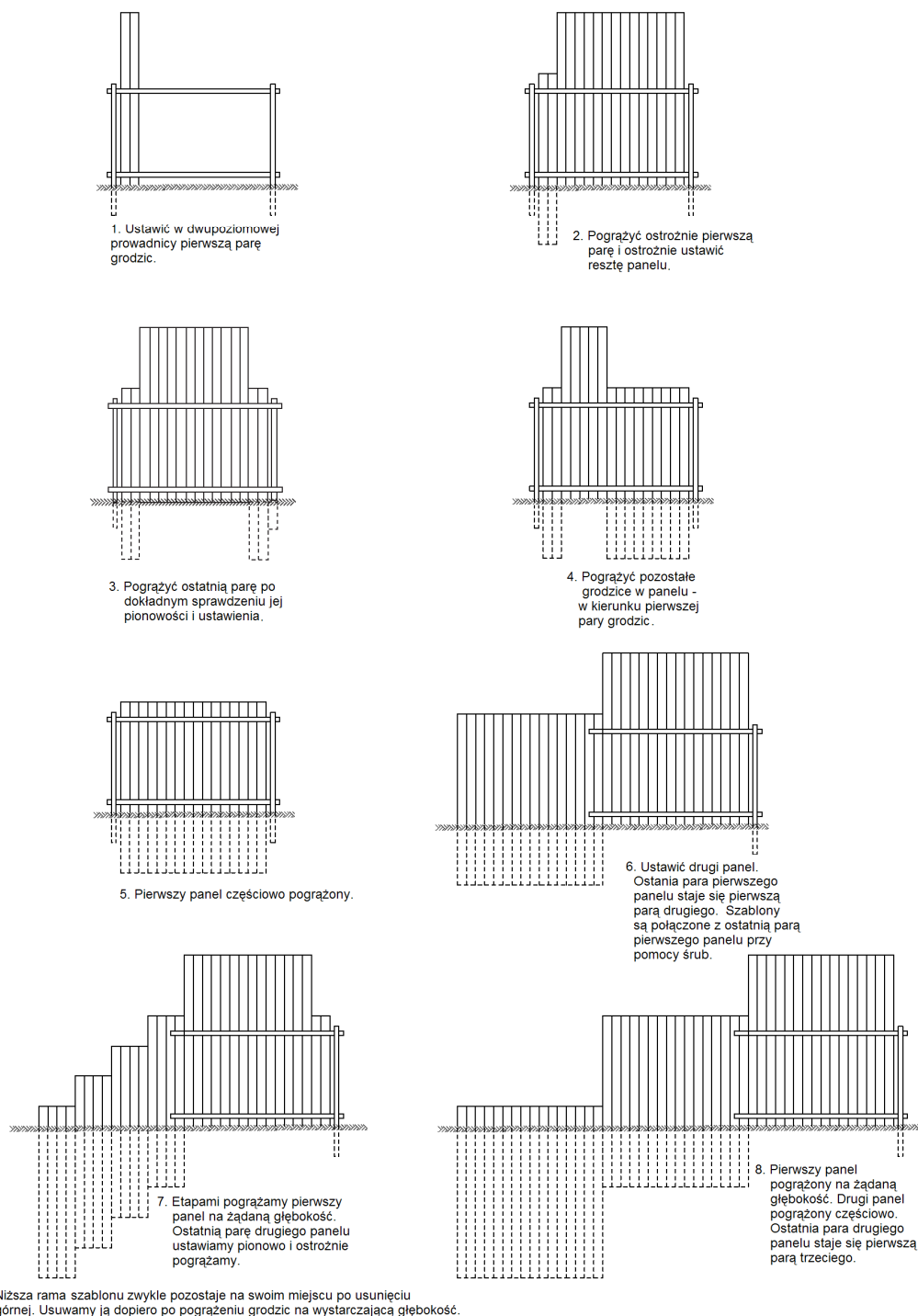

Rys. 3. Metoda pogrążania panelowego.

Specyfikacja techniczna dla Obiektów Mostowych

W metodzie panelowej (Rys. 3.) najpierw ustawia się w dwupoziomowej ramie prowadzącej panel połączonych ze sobą w zamkach grodzic, a następnie pogrąża grodzice w tak przygotowanym panelu jedna po drugiej, aż do osiągnięcia poziomu górnej ramy prowadzącej. W następnym etapie ustawia się drugi panel wykorzystując jako jedno z podparć ramy prowadzącej ostatnią grodzicę pierwszego panelu. Po pogrążeniu drugiego panelu powtarza się ponownie wszystkie operacje wymienione powyżej przy ustawieniu trzeciego panelu. W momencie, w którym jedna ze stron ramy prowadzącej jest już zamocowana do ostatniej grodzicy drugiego panelu można pogrążyć na projektowaną głębokość grodzice panelu pierwszego. Wymienione operacje należy powtarzać przy pogrążaniu kolejnych paneli.

W przypadku gdy w trakcie pogrążania natrafia się na trudne warunki gruntowe można zastosować tzw. naprzemienne pogrążanie panelowe (Rys. 4). W tym wariancie grodzice ustawione w panelu pogrąża naprzemiennie.

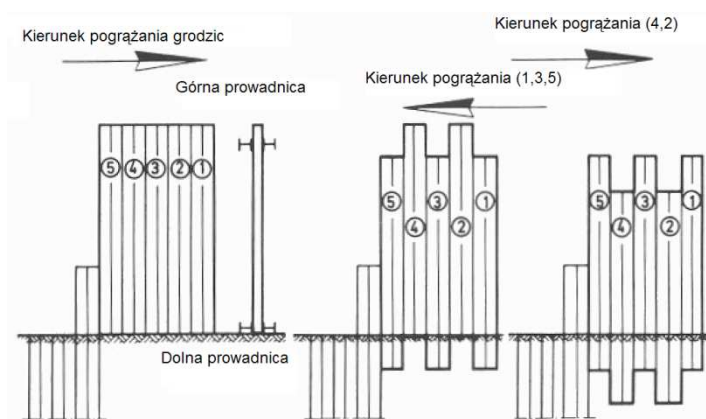

Rys. 4. Naprzemienne pogrążanie panelowe.

W jeden z wariantów naprzemiennego pogrążania panelowego (Rys. 5.) zakłada wzmocnienie podstawy co drugiej grodzicy. W tym wariancie najpierw na pewną głębokość pogrążane są grodzice ze wzmocnionymi podstawami, a w następnym etapie pogrąża się grodzice bez wzmocnionych podstaw na taką samą głębokość. Panelowe pogrążanie naprzemienne z grodzicami o wzmocnionych podstawach może być wykorzystywane przy pogrążaniu grodzic w gruntach bardzo zagęszczonych piaskach i żwirach oraz przy pogrążaniu podstaw grodzic w skałach miękkich.

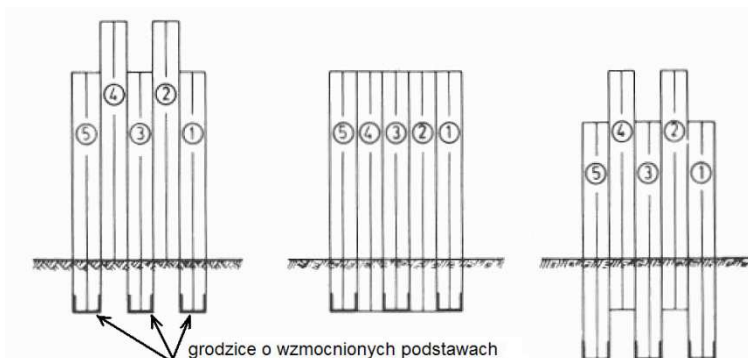

Rys. 5. Naprzemienne pogrążanie panelowe z grodzicami o wzmocnionych podstawach.

Wadą metod panelowych jest to, że wzajemne połączenie zamków grodzic wymaga podniesienia grodzicy na wysokość równą jej podwójnej długości. Powoduje to także konieczność zapewnienia pracownikom dostępu do zamków łączonych grodzic, tak aby je ze sobą połączyć. Zalecany rozwiązaniem jest stosowanie w takich wypadkach specjalnego przyrządu - nanizacza. Nanizacz jest montowany do zamka znajdującego się od strony panelu przy podstawie grodzicy. Umożliwia on połączenie ze sobą grodzic w zamkach (nanizanie) bez udziału człowieka. Urządzeniem tym steruje się z powierzchni terenu. Idea zastosowania nanizacza przedstawiona jest na Rys. 6.

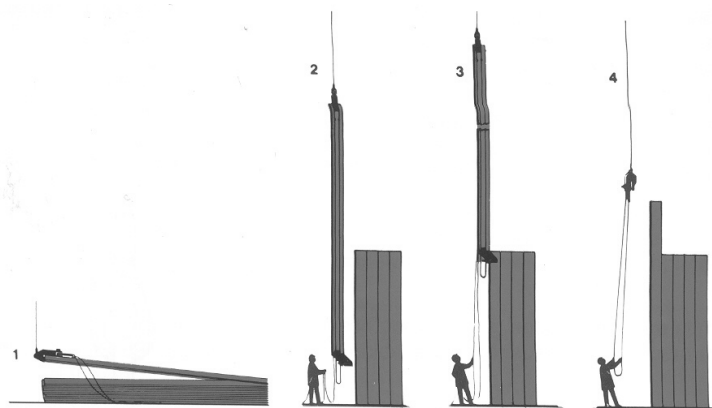

Rys. 6. Schematyczne przedstawienie zasady działania nanizacza

Nanizacz może być także wykorzystywany przy pograżaniu ścianki z grodzic, która docelowo ma wystawać ponad poziom terenu, na taką wysokość, że ręcznie nie można połączyć zamków grodzic ze sobą.

Gdy w trakcie pograżania grodzic dowolną z wymienionych powyżej metod elementy napotkają na przeszkody to można kontynuować pograżanie pozostałych grodzic bez obawy zakłócenia procesu pograżania. Należy jednak zawsze szukać przyczyn trudności w trakcie pograżania. W wypadku natrafienia na trudne warunki gruntowe i gdy wystąpią trudności z pograżeniem niektórych grodzic na żadaną głębokość, to te wystające grodzice mogą być pograżone później przy użyciu mocniejszych urządzeń. Jeżeli natomiast trudność w pograżeniu wystającej grodzicy jest wynikiem odchylenia się sąsiadujących grodzic w osi ścianki w przeciwnych kierunkach to należy rozważyć wyrwanie tej i sąsiadujących grodzic i ponowne ich pograżenie ze zwróceniem szczególnej uwagi na ich pionowość.

Należy dobrać taką metodę pograżania, która nie spowoduje uszkodzenia sąsiadujących z placem budowy budynków, konstrukcji i instalacji podziemnych.

b) Wykonanie robót

Grodzice można instalować w gruncie parami lub pojedynczo. Grodzice instalowane parami łączy się na terenie budowy przed instalacją - zwykle w pewnej odległości od miejsca pograżania w gruncie. Jeśli grodzice nie były dostarczone jako sparowane z zaciśniętymi zamkami przed wbiciem zamek łączący dwa elementy należy zaciśnąć lub zespawać, aby uniemożliwić ich rozłączenie w czasie wbijania. Nowo wyprodukowane grodzice mogą być dostarczone przez producenta jako sparowane z zaciśniętymi zamkami. Grodzice sparowane przez producenta charakteryzują się mniejszą zdolnością do obrotu w zamkach, co jest szczególnie istotne dla ścianek o skomplikowanej geometrii w planie. Zaleca się część grodzic (zwykle do 10%) dostarczać na budowę jako pojedyncze i łączyć w miarę potrzeb w pary na placu budowy. Sparowane grodzice przywożone są pod kafar i podnoszone jako całość.

Ścianką stalową można przebić się przez kłody drewniane w gruncie, przez żwiry i pospółki, a nawet przez gruzowiska i słabe betony. Jeżeli spodziewamy się napotkania przeszkód w trakcie pograżania zaleca się wzmacnić podstawę pala (pkt. 8.4.19 normy PN-EN 12063:200).

W przypadku gdy osie ścianki w rzucie pionowym się przecinają pograżanie grodzic rozpoczyna się od narożnika. Narożne grodzice zespawane ze sobą (zalecenia dotyczące spawania grodzic wg p. 8.4 PN-EN 12063:2001), pograża się bardzo starannie na taką głębokość, aby były należycie umocowane w gruncie. Następnie tuż przed nimi na ziemi zaleca się ułożyć ramy prowadzące drewniane długości 3-5 m w takim rozstawie, aby pomiędzy nimi można było wstawić grodzice (Rys. 10). Parę lub pojedynczą grodzicę nanizuje się na zamek grodzicy narożnej i pograża w grunt na głębokość 2-4m. Kolejno pograża się następne pary lub pojedyncze grodzice na odcinku objętym ramami prowadzącymi. Jeżeli grodzice podczas pograżania wykazują nieregularne odchylenie od osi ścianki, wskazane jest założyć górne kleszcze, które będą się opuszczać razem z grodzicami.

Jeżeli ścianka z grodzic typu U nie jest przewidziana do późniejszego wyciągnięcia oraz nie jest zwieńczona oczepem żelbetowym, po zainstalowaniu grodzic na projektowaną głębokość wskazane jest zespawanie zamków na górnym odcinku na długości 50-80cm, w celu polepszenia współpracy grodzic przy zginaniu.

Ścianki szczelne stalowe przy napotkaniu podczas pograżania w grunt na przeszkody w formie dużych głazów mogą ulec uszkodzeniu. Uszkodzenia te mogą mieć różne formy, np.:

Specyfikacja techniczna dla Obiektów Mostowych

- a) rozerwanie blachy ścianki między zamkami;
- b) zgniecenie dolnego końca ścianki.

Można zmniejszyć prawdopodobieństwo ich wystąpienia przez wzmocnienie podstawy pała. Uszkodzenie te dadzą się łatwo wyczuć podczas pogrążania. Oznaką tego jest dalsze powolne zagłębianie się grodzicy oraz to że podczas uderzeń młot odskakuje.

Tarcie w zamkach grodzic w trakcie ich pogrążania

W trakcie pogrążania grodzic występuje pomiędzy grodzicą pogrążaną, a już pogrążoną w gruncie tarcie w zamkach. Jeżeli siły tarcia w zamkach są bardzo duże to w trakcie pogrążania może uwidocznić się jedno lub więcej wymienionych poniżej zjawisk.

a) Pochylenie się grodzic w osi ścianki. Tarcie w zamku powoduje mimośrodowe działanie siły na grodzicę. Problem ten można rozwiązać w jeden z poniższych sposobów:

- przesunięcie osi uderzenia młota lub wibromłota,
- zmniejszenie tarcia w prowadzącym zamku (zmniejszenie to może być osiągnięte różnymi środkami smarującymi; można też podjąć zabiegi utrudniające dostanie się gruntu do zamków),
- pogrążanie grodzic z prowadzeniem,
- pogrążanie grodzic w jedno- lub dwupoziomowej sztywnej ramie prowadzącej,
- przyłożenie siły przeciagającej lub odpychającej (Rys.7).

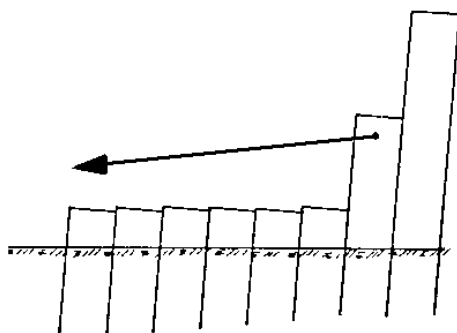

Rys.7. Przyłożenie siły przeciwdziałającej odchylaniu się ścianki.

Jeżeli powyższe zabiegi nie przynoszążądanego efektu to dopuszcza się wykonanie i pogrążenie specjalnego klinowego pała niwelującego pochylenie. Pal taki można przygotować z dwóch odpowiednio przyciętych grodzic połączonych ze sobą spoiną ciągłą (Rys. 8.a) lub z blachy przyspawanej spoiną ciągłą do grodzicy (Rys. 8.b).

a) pal specjalny z dwóch grodzic



b) pal specjalny wykonany z grodzicy i przyspawanej blachy

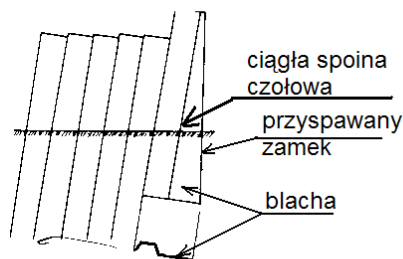

Rys. 8. Pale specjalne wykorzystywane do zniwelowania pochylenia ścianki

W celu zminimalizowania podłużnych odchyień nie zaleca się stosować takich metod jak: ukosowanie, częściowe wycinanie podstaw stalowych grodzic lub dospawywanie do ich podstaw po stronie wolnego zamka stalowych elementów mających za zadanie zrównoważenie oporów powstających w zamku, ponieważ takie działania zwiększa to ryzyko rozejścia się zamków.

Specyfikacja techniczna dla Obiektów Mostowych

b)Wciąganie w grunt poprzednio pograżonej grodzicy.

W trakcie pograżania grodzic, w zamkach może występować tak duże tarcie, że wraz z pograżanymi grodzicami wciągane są w głąb gruntu poprzednio wbite elementy. Przeciwdziałać temu można przez:

- zmniejszenie tarcia w prowadzącym zamku poprzez jego nasmarowanie lub/i zachowanie pionowości pograżanych grodzic,
- spawanie ze sobą zamków już pograżonych grodzic,
- zastosowanie specjalnych przenośnych szczęk zamocowanych na głowicach już pograżonych grodzic (Rys. 9.), których zadaniem jest niedopuszczenie do wciągania w grunt grodzic już pograżonych.

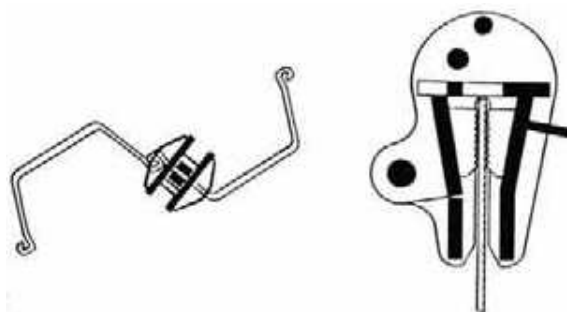

Rys. 9. Przyrząd utrudniający wciąganie w grunt już pograżonych w trakcie pograżania następnej grodzicy.

c)Rozgrzewanie się zamków grodzic do bardzo wysokich temperatur.

W skutek dużego tarcia w zamkach może dojść do rozgrzania ich do temperatury, w której stal staje się plastyczna, co może doprowadzić do wysprzęgnięcia się zamków. Przeciwdziałać temu można przez:

- zmniejszenie tarcia w prowadzącym zamku poprzez jego nasmarowanie lub/i zachowanie pionowości pograżanych grodzic,
- pograżanie grodzic etapami, tak aby miały one czas na oddanie ciepła.

Ramy prowadzące

W przypadku wykonywania murów oporowych ze ścianki szczelnej z grodzic wymagana jest duża dokładność pograżania. Aby ją uzyskać zaleca się, aby przed przystąpieniem do pograżania grodzic wykonać urządzenia pomocnicze: ramy prowadzące jednopoziomowe (Rys. 10.) lub dwupoziomowe (Rys. 11.) drewniane lub z belek stalowych. Drewniane ramy prowadzące są rozparte wkładkami drewnianymi i ściągnięte śrubami.

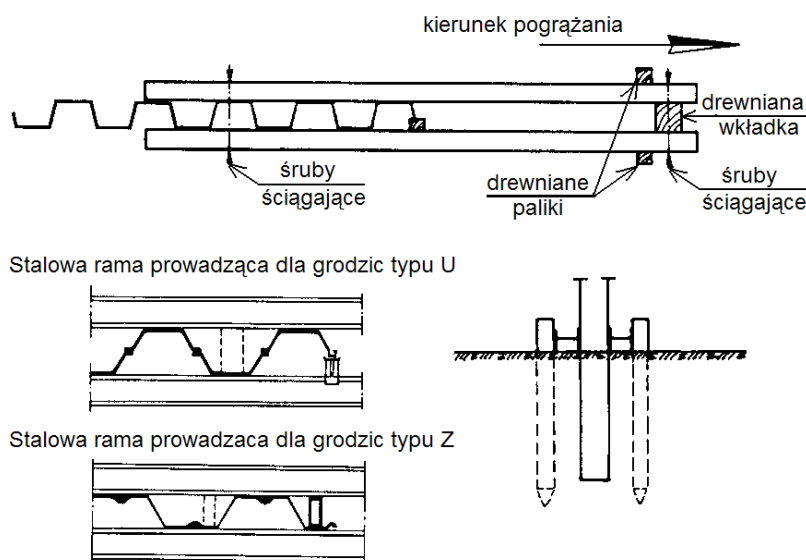

Rys. 10. Drewniane oraz stalowe ramy prowadzące jednopoziomowe

Specyfikacja techniczna dla Obiektów Mostowych

Ramy prowadzące jednopoziomowe wykonuje się w celu utrzymania należytego kierunku zgodnego z liniami wytyczonej osi ścianki. Natomiast ramy prowadzące dwupoziomowe (Rys. 11.) ułatwiają utrzymanie odpowiedniej pionowości pograżanych grodzic.

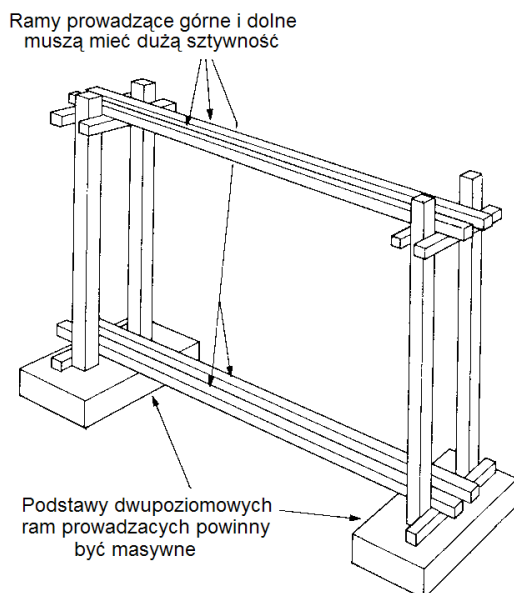

Rys.11. Dwupoziomowa rama prowadząca

Z zastosowania ram prowadzących można zrezygnować jeżeli sprzęt do pograżania grodzic wyposażony jest w maszt prowadzący (Rys.12.), który umożliwi ciągłe korygowanie pionowości w trakcie pograżania.

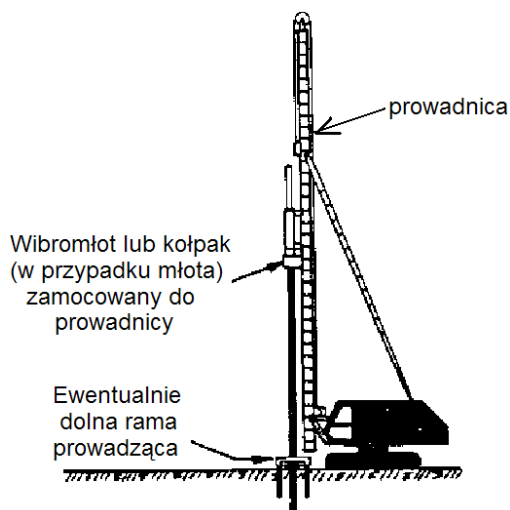

Rys.12. Maszt prowadzący

Wpływ technologii pograżania na otoczenie

Drgania od uderzeń młotów i wibratorów są najczęściej znaczne i mogą rozchodzić się na stosunkowo duże odległości. Drgania z ośrodka gruntowego są przekazywane również na sąsiadujące z placem budowy obiekty. Drgania te mogą powodować uszkodzenia obiektów podatnych. Należy zachować specjalną ostrożność, jeżeli takie budynki posadowione są na luźnych piaskach, zwłaszcza jeżeli są one nawodnione: piaski te są bowiem narażone na nagłe osiadania wywołane drganiami w gruncie.

Pograżanie z użyciem wibromłotów powoduje zwykle w otaczającym podłożu gruntowym większe drgania niż występujące przy wbijaniu. Zastosowanie bezrezonansowych wibromłotów o dużej częstotliwości drgań, w sposób znaczący może zredukować niekorzystny wpływ drań na otaczające podłoże i budynki.

Specyfikacja techniczna dla Obiektów Mostowych

Tam gdzie hałas lub drgania podlegają ograniczeniu, rozwiązaniem może stać się metoda statycznego wciskania grodzic.

Zastosowanie w trakcie pograżania grodzic zabiegu podpłukiwania zmniejsza mierzone przyspieszenia. Sytuacja ta dotyczy w głównej mierze gruntów spoistych.

Ostatecznie wybrana technologia pograżania ścianki szczelnej podlega akceptacji Inżyniera.

Metody wspomagające

W przypadku występowania trudności w procesie pograżania grodzic mogą być stosowane następujące metody wspomagania:

- a) podpłukiwanie niskociśnieniowe z małą objętością wody:
 - ciśnienie: 1,5 – 2,0 MPa
 - wydajność: 2,0 – 4,0 l/s na rurę
 - średnica rur: około 25 mm
 - liczba rur: zaleca się nie rzadziej niż w załamaniach grodzic.
 - b) podpłukiwanie wysokociśnieniowe:
 - ciśnienie: 25,0 – 50,0 MPa (na wylocie pompy)
 - wydajność: 1,0 – 2,0 l/s na rurę
 - średnica rur: około 25 mm
 - średnica dyszy: 1,5 – 3,0 mm
 - c) wstępne wiercenie, z użyciem lub bez użycia mieszanki cementowo-bentonitowej;
- Dopuszcza się stosowanie rur stalowych lub rur wykonanych z PCV.

Podpłukiwanie niskociśnieniowe z małą ilością wody stosowane jest głównie w zagęszczonych gruntach niespoistych. W połączeniu z wibrowaniem, pozwala grodzicom przechodzić przez bardzo zagęszczone grunty. Podpłukiwanie niskociśnieniowe z małą ilością wody powoduje zwykle bardzo nieznaczne zmiany parametrów gruntów, nie wpływa znacząco na wzrost osiadań, chociaż należy zachować szczególną ostrożność w przypadkach gdy grodzice mają przenosić obciążenia pionowe. Metoda daje dobre efekty szczególnie przy pograżaniu wibromłotami o wysokiej częstotliwości drgań. Podpłukiwanie niskociśnieniowe jest też czasem stosowane do wstępnego przygotowania gruntu przed pograżaniem grodzic.

Podpłukiwanie wysokociśnieniowe może być bardzo skuteczne w bardzo zagęszczonych warstwach gruntu. Podczas podpłukiwania wysokociśnieniowego ograniczona objętość płuczki, zostaje wprowadzona do gruntu poprzez dysze zamocowane do grodzicy w nieznacznej odległości ponad jej podstawą. Warunki gruntowe ulegają nieznacznemu pogorszeniu tylko w ograniczonym obszarze wokół grodzicy. Warunki gruntowe w odniesieniu do nośności nie ulegają znacznym zmianom.

Wstępne wiercenie wykonuje się czasami przed pograżaniem grodzic w celu lokalnego rozluźnienia gruntu. Zwykle używane są wiertła ślimakowe. Wstępne wiercenie wykonywane może być wzdłuż całej linii pograżania (bardzo ciężkie warunki gruntowe) lub tylko w miejscu zamków wolnych. Często w przypadku pograżania grodzic sparowanych rozwierca się grunt w miejscach połączenia zamków grodzicy podwójnej.

Nie należy podpłukiwać grodzic pograżanych we wcześniej rozwiercony grunt gdyż połączenie tych zabiegów znacznie pogarsza parametry gruntowe w otoczeniu grodzicy.

Zakotwienie ścian z grodzic

Zakotwienie ścian z grodzic i jego ewentualne sprężenie powinno być wykonane zgodnie z projektem technologicznym Wykonawcy.

Wyrwanie grodzic

W trakcie planowania wyrwania grodzic należy uwzględnić:

- pionowe i poziome odkształcenia otaczającego gruntu;
- możliwość połączenia różnych poziomów wodonośnych w gruncie.

W przypadkach uzasadnionych dopuszcza się możliwość rezygnacji z wyrwania grodzic przewidzianych do usunięcia po uzgodnieniu tego z Projektantem.

Specyfikacja techniczna dla Obiektów Mostowych

W trakcie wrywania grodziec szczególnie grunty spoiste mogą przywierać do powierzchni brusów, tworząc w ten sposób puste przestrzenie w gruncie.

W trakcie wrywania brusów należy wziąć pod uwagę:

- pionowe i poziome odkształcenia otaczającego gruntu
- możliwość połączenia różnych poziomów wodonośnych w gruncie.

Tam, gdzie brusy znajdują się w pobliżu konstrukcji podatnych na uszkodzenie, zakładów chemicznych, podatnych na uszkodzenie instalacji między konstrukcjami i w konstrukcjach, podziemnych linii kolejowych itd., wrywanie brusów należy wykonywać ze szczególną ostrożnością.

Zwiększenie szczelności ścianek szczelnych

W przypadku ścianek szczelnych pozostawionych w gruncie należy zastosować jedną z metod zmniejszenia wodoprzepuszczalności ścianek szczelnych.

Szczelność zamków można powiększyć przez wprowadzenie specjalnych płynów lub mas wypełniających do wnętrza zamków. Środek uszczelniający powinien być dostarczony lub rekomendowany przez producenta grodziec. Można stosować inną metodę zwiększenia wodoszczelności grodziec wymienioną w Załączniku E do PN-EN 12063:2001.

Inne roboty

Inne roboty takie jak:

- montaż kleszczy, zakotwień, rozpór i podparć;
- montaż zakotwień ścianek;

powinny być prowadzone zgodnie z projektem technologicznym wbicia ścianek dostarczonym przez Wykonawcę.

5.5.3. Zabezpieczenie ścian wykopów przez rozparcie

Jeżeli Wykonawca zdecyduje o wykonaniu umocnienia ścian wykopu przez rozparcie, to należy wykonać wg następujących zasad:

- a) górne krawędzie bali przyściennych powinny wystawać ponad teren na wysokość 10÷20 cm,
- b) rozpory muszą mieć trwałe zabezpieczenia przed opadnięciem w dół,
- c) krawędzie wykopu należy zabezpieczyć szczelnie balami lub płytami żelbetowymi w przypadku przewidywanego ruchu pojazdów przy wykopie,
- d) w wykopie rozpartym o głębokości większej od 1 m należy wykonać dogodne wyjście awaryjne w odległościach nie większych niż 30 m.

Stan konstrukcji podporowych i rozporowych należy sprawdzać okresowo (wg PZJ), a obowiązkowo niezwłocznie po wystąpieniu niekorzystnych czynników takich jak duże opady atmosferyczne, mróz a zauważone usterki usuwać przed przystąpieniem do robót w wykopie.

Rozbiórka zabezpieczeń ścian wykopu powinna być prowadzona w miarę wykonywania zasypki. Pozostawienie obudowy dopuszczalne jest tylko w przypadkach technicznej niemożliwości jej usunięcia lub gdy wydobywanie elementów obudowy zagraża bezpieczeństwu pracy albo stwarza możliwości uszkodzenia konstrukcji wykonanego obiektu.

5.6. Roboty wykończeniowe

Roboty wykończeniowe powinny być zgodne z dokumentacją projektową. Do robót wykończeniowych należą prace związane z dostosowaniem wykonanych robót do warunków budowy obiektu i roboty porządkujące.

5.7. BHP i ochrona środowiska

W trakcie prowadzenia prac wykopy należy zabezpieczyć barierami. Przy wykonywaniu robót ziemnych należy:

- używać właściwych i znajdujących się w dobrym stanie narzędzi,
- zapewnić należyte odwadnianie wykopu
- pozostawić pas terenu co najmniej 0,5 m wzdłuż krawędzi wykopu, na którym nie wolno składować ziemi pochodzącej z wykopu
- środki transportowe pod ładunek mas ziemnych ustawiać co najmniej 2 m od krawędzi skarpy wykopu

Specyfikacja techniczna dla Obiektów Mostowych

- rozstaw środków transportowych pomiędzy sobą powinien wynosić co najmniej 1,5 m dla umożliwienia ucieczki robotnikom w przypadku obsunięcia się mas ziemnych
- sprawdzić po każdej zmianie warunków atmosferycznych (deszcz, śnieg) stan skarp nasypów i wykopów
- rozstaw pracujących maszyn powinien wykluczać możliwość ich wzajemnego uszkodzenia
- robotnikom nie wolno przebywać w zasięgu pracy maszyn.

6. KONTROLA JAKOŚCI ROBÓT

6.1. Ogólne zasady kontroli jakości robót

Ogólne zasady kontroli jakości robót podano w D-M-00.00.00 „Wymagania ogólne”.

6.3. Program badań

6.3.1. Badania przed przystąpieniem do robót

Przed rozpoczęciem robót Wykonawca jest zobowiązany do porównania faktycznego poziomu terenu z rzędnymi przyjętymi w dokumentacji projektowej. W tym celu należy wykonać pobieżny kontrolny pomiar sytuacyjno-wysokościowy. W przypadku uzasadnionych przesłanek napotkania niezidentyfikowanych urządzeń lub instalacji, otwory do głębokości 1,2 m powinny być wykonywane ręcznie. Sprawdzeniu podlega również wykonanie ewentualnych rusztowań, dróg technologicznych, umocnionych stanowisk. Sprawdzenie i odbiór robót ziemnych powinny być wykonywane zgodnie z PN-B-02205 i PN-B-06050.

Przed przystąpieniem do robót Wykonawca również powinien uzyskać wymagane dokumenty, dopuszczające do obrotu i powszechnego stosowania materiały do zabezpieczeń ścian wykopów (certyfikaty zgodności, deklaracje zgodności, aprobaty techniczne, ew. badania materiałów wykonane przez dostawców itp.), potwierdzające zgodność materiałów z wymaganiami projektu roboczego umocnienia dostarczonego przez Wykonawcę.

6.3.2. Badania w trakcie i po wykonaniu robót

W trakcie robót Wykonawca powinien kontrolować na bieżąco:

- zgodność warunków gruntowo-wodnych z dokumentacją projektową, przez wykonanie szczegółowych badań geologiczno-gruntowych wg norm PN- B-06050:1999, PN-B-04452:2002 i PN-88/B-04481
- zgodność wykonywanych robót z dokumentacją projektową; dopuszczalne odchyłki od ustaleń dokumentacji projektowej wynoszą:
 - dla spadków terenu: $\pm 0,002$
 - dla nachylenia skarp wykopów fundamentowych: $\pm 0,010$
 - dla rzędnych w siatce kwadratów 40x40 m: ± 4 cm
 - dla rzędnych dna wykopu pod fundamenty (przed wykonaniem korka betonowego): ± 2 cm
 - dla wymiarów w planie wykopu o szerokości dna $>1,5$ m: ± 15 cm
 - dla wymiarów w planie wykopu o szerokości dna $<1,5$ m: ± 5 cm
- funkcjonowanie systemu odwodnienia wg pkt.5.4.2.4.
- sprawdzenie umocnienia wykopu przez rozparcie na zgodność z pkt.5.5.
- sprawdzenie wykonania umocnienia wykopu ścianką szczelną:

Przed przystąpieniem do instalacji ścianki należy sprawdzić:

- poprawność wytyczenia osi ścianki;
- ewentualne kolizje ścianki z istniejącym uzbrojeniem terenu;
- przygotowanie platformy roboczej;
- zgodność rzędnych terenu z podanymi w dokumentacji projektowej;
- sprzęt zgodnie z pkt. 3 niniejszej STWIORB
- materiały zgodnie z pkt. 2 niniejszej STWIORB.

Inżynier powinien prowadzić również kontrole i obserwacje, w czasie których należy sprawdzić:

- zgodność warunków na placu budowy w zakresie danych dotyczących gruntu, wody gruntowej z założeniami przyjętymi w dokumentacji projektowej;
- zgodność z założeniami projektu technologicznego wykonania ścianki szczelnej w zakresie kolejności i metody wykonania robót;
- zgodność z projektem technologicznym wykonania ścianki szczelnej w zakresie sposobu podparcia ściany,

Specyfikacja techniczna dla Obiektów Mostowych

kleszczy i rozpór, ich klasy stali i wymiarów, długości, typu i nośności kotew na poszczególnych etapach robót;

- dokładność metod pomiarowych stosowanych przy instalacji grodzic;
- zakres ewentualnych uszkodzeń w sąsiadujących budynkach, urządzeniach lub podziemnych instalacjach przed i po instalacji ściany w celu identyfikacji tych uszkodzeń, które mogłyby być spowodowane wykonywanymi pracami;
- jeżeli poziomy wody gruntowej i wody swobodnej są według dokumentacji projektowej parametrami krytycznymi, to należy je kontrolować w odpowiednio krótkich odstępach czasu, aby otrzymać wiarygodne dane do ich odwzorowania;
- głębokość wbicia ścianki.

Należy okresowo rejestrować drgania i poziomy hałasu na terenie budowy oraz w najbardziej narażonych budynkach. Zaleca się, aby takie pomiary były wykonywane zgodnie z miejscową praktyką w celu porównania wyników z kryteriami, które są odpowiednie dla tego rejonu.

W przypadkach uzasadnionych zaleca się przeprowadzanie, z odpowiednią dokładnością, okresowych pomiarów przemieszczeń poziomych reperów na koronie ścianki szczelnej, w sposób pozwalający na ich porównanie z wartościami przemieszczeń przewidywanych w projekcie technologicznym wbicia ścianki szczelnej.

Jeśli w sąsiedztwie konstrukcji ścianki szczelnej znajdują się budynki lub instalacje podatne na uszkodzenia, to oprócz pomiarów opisanych powyżej należy wykonać co najmniej co najmniej:

- pomiary przemieszczeń na wybranej głębokości;
- pomiary osiadań budynków i instalacji.

Tolerancje wykonania ścianki szczelnej

Tolerancje wykonania ścianki szczelnej z grodzic stalowych wynoszą:

- położenie głowic grodzic według planu pograżania (w kierunku prostopadłym do osi ścianki:
 - na łądzie: $e \leq 75\text{mm}$;
 - na wodzie: $e \leq 100\text{mm}$;
- pochylenie grodzic od pionu:
 - na łądzie: $i \leq i_{max} = 1\%$ (0,01m/m);
 - na wodzie: $i \leq i_{max} = 1,5\%$ (0,015m/m);

Odchylenie grodzic od pionu może wynosić 2% w gruntach trudnych ze względu na pograżanie, pod warunkiem, że zachowany zostanie warunek szczelności. Nie dopuszcza się natomiast możliwości rozejścia się zamków.

Geometryczne odchyłki pograżania powinny zostać uwzględnione w projekcie technologicznym wykonania ścianki szczelnej. Jeżeli określone odchyłki zostaną przekroczone, to należy zbadać zakres możliwego przeciążenia jakiegokolwiek elementu konstrukcyjnego oraz w przypadku konieczności podjąć odpowiednie działania naprawcze. Decyzję w tym zakresie podejmuje Inżynier.

7. OBMIAR ROBÓT

7.1. Ogólne zasady obmiaru robót

Ogólne zasady obmiaru robót podano w D-M-00.00.00 „Wymagania ogólne”.

7.2. Jednostka obmiarowa

Jednostkami obmiarowymi dla M-11.01.01. są:

- m³ (metr sześcienny) wykopanego gruntu w stanie rodzimym w wykopie szerokoprzestrzennym lub w ściankach szczelnych
- m (metr) wbicia i wyciągnięcia ścianki szczelnej dla zabezpieczenia wykopu lub etapowania robót
- m (metr) wbicia a ścianki szczelnej traconej dla zabezpieczenia wykopu

Ilości ścianek szczelnych określi Wykonawca w projekcie technologicznym zabezpieczenia ścian wykopu.

8. ODBIÓR ROBÓT

8.1. Ogólne zasady odbioru robót

Ogólne zasady odbioru robót podano w D-M-00.00.00 „Wymagania ogólne”.

Specyfikacja techniczna dla Obiektów Mostowych

Roboty uznaje się za wykonane zgodnie z dokumentacją projektową, STWIORB i wymaganiami Inżyniera, jeżeli wszystkie pomiary i badania z zachowaniem tolerancji wg punktu 6 dały wyniki pozytywne.

Podstawą dokonania odbioru są następujące dokumenty:

- Dziennik Budowy
- Dokumentacja Projektowa z naniesionymi na niej zmianami dokonywanymi w trakcie budowy
- uzasadnienie dokonywanych zmian
- dokumenty dotyczące jakości wbudowywanych materiałów
- pisemne stwierdzenie przez Inżyniera w Dzienniku Budowy wykonania określonych robót zgodnie z dokumentacją projektową oraz wymaganiami zawartymi w STWIORB oraz wyrażenie zgody na przystąpienie Wykonawcy do realizacji kolejnej fazy robót.

8.2. Odbiór robót zanikających i ulegających zakryciu

Roboty podlegają odbiorowi robót zanikających i ulegających zakryciu podlegają:

- wykonane wykopy,
- odwodnienie wykopu,
- umocnienie wykopu

Odbiór tych robót powinien być zgodny z wymaganiami D-M-00.00.00 „Wymagania ogólne“ oraz niniejszej STWIORB.

9. PODSTAWA PŁATNOŚCI

9.1. Ogólne ustalenia dotyczące podstawy płatności

Ogólne ustalenia dotyczące podstawy płatności podano w D-M-00.00.00 „Wymagania ogólne”.

9.2. Cena wykonania robót obejmuje

Cena wykonania wykopu szerokoprzestrzennego lub w zabezpieczeniu (np. w ściankach szczelnych) obejmuje:

- prace przygotowawcze i pomiarowe,
- bieżącą obsługę geodezyjną,
- opracowanie Projektu Organizacji i Haarmonogramu Robót i Programu Zapewnienia Jakości,
- wykonanie projektu roboczego odwodnienia i zabezpieczenia wykonania robót,
- stały monitoring warunków gruntowo-wodnych,
- uwzględnienie wystąpienia warunków gruntowo-wodnych niezgodnych z dokumentacją projektową-tzn. czasowe wstrzymanie robót w celu np. porozumienia się z Projektantem i wykonaniem zamiennego projektu fundamentowania,
- odspojenie gruntu (niezależnie od rodzaju), wydobycie i złożenie części gruntu na odkład w celu późniejszego zasypiania fundamentów oraz załadowanie i odwiezienie pozostałej części gruntu na zaakceptowane przez Inżyniera miejsce,
- wykonanie na dnie wykopów rowów do ujęcia wody opadowej lub inny sposób obniżenia poziomu wody i odwodnienia wykopu (np. przez pompowanie lub zastosowanie igłofiltrów),
- zabezpieczenie robót ziemnych,
- wykonanie badań,
- szkice powykonawcze,
- uporządkowanie miejsca robót.

Cena wbicia i wyciągnięcia ścianki szczelnej dla zabezpieczenia wykopu lub etapowania robót obejmuje:

- prace przygotowawcze i pomiarowe,
- bieżącą obsługę geodezyjną,
- wykonanie projektu roboczego ścianek szczelnych, w tym głębokości wbicia ścianki i jej zakotwienia,
- stały monitoring warunków gruntowo-wodnych,
- montaż i demontaż oraz przemieszczanie sprzętu do wbijania grodzic,
- wykonanie ewentualnego pogrążania próbnego;
- pogrążanie ścianki szczelnej;
- wykonanie ewentualnych zabezpieczeń sąsiednich budowli przed uszkodzeniami spowodowanymi wbijaniem ścianki szczelnej,

Specyfikacja techniczna dla Obiektów Mostowych

- usunięcie ewentualnych usterek ścianki szczelnej lub elementów dodatkowych,
- wykonanie zakotwień lub rozparcia ścianki szczelnej, jeśli jest konieczne,
- roboty pomiarowe w trakcie wykonania i powykonawcze mające na celu określenie poziomu korony wbiać ściany oraz jej położenie w planie;
- w przypadkach uzasadnionych wymaganiami dokumentacji projektowej ucięcie grodzic do odpowiedniej rzędnej;
- wyciągnięcie ścianki szczelnej i przetransportowanie na miejsce składowania Wykonawcy,
- wykonanie badań,
- uporządkowanie miejsca robót.
- szkice powykonawcze,
- Cena zawiera również zapas na chwytak urządzenia pogrążającego ściankę, odpady i ubytki materiałowe powstałe w czasie pogrążania itp.
- Wszelkie uszkodzenia budowli i instalacji zlokalizowanych w sąsiedztwie robót, powstałe trakcie lub po wykonaniu ścianek szczelnych spowodowane robotami objętymi STWIORB Wykonawca będzie usuwać na własny koszt.

Cena wbiać ścianki szczelnej traconej dla zabezpieczenia wykopu lub etapowania robót obejmuje:

- prace przygotowawcze i pomiarowe,
- bieżącą obsługę geodezyjną,
- wykonanie projektu roboczego ścianek szczelnych, w tym głębokości wbiać ścianki i jej zakotwienia,
- stały monitoring warunków gruntowo-wodnych,
- montaż i demontaż oraz przemieszczanie sprzętu do wbijania grodzic,
- wykonanie ewentualnego pogrążania próbnego;
- pogrążanie ścianki szczelnej;
- wykonanie ewentualnych zabezpieczeń sąsiednich budowli przed uszkodzeniami spowodowanymi wbijaniem ścianki szczelnej,
- usunięcie ewentualnych usterek ścianki szczelnej lub elementów dodatkowych,
- wykonanie zakotwień lub rozparcia ścianki szczelnej, jeśli jest konieczne,
- roboty pomiarowe w trakcie wykonania i powykonawcze mające na celu określenie poziomu korony wbiać ściany oraz jej położenie w planie;
- w przypadkach uzasadnionych wymaganiami dokumentacji projektowej ucięcie grodzic do odpowiedniej rzędnej;
- wykonanie badań,
- szkice powykonawcze,
- uporządkowanie miejsca robót.
- Cena zawiera również zapas na chwytak urządzenia pogrążającego ściankę, odpady i ubytki materiałowe powstałe w czasie pogrążania itp.
- Wszelkie uszkodzenia budowli i instalacji zlokalizowanych w sąsiedztwie robót, powstałe trakcie lub po wykonaniu ścianek szczelnych spowodowane robotami objętymi STWIORB Wykonawca będzie usuwać na własny koszt.

10. PRZEPISY ZWIĄZANE

10.1. Normy

- | | |
|---------------------|---|
| 2. PN-EN 10248:1999 | Grodzice walcowane na gorąco ze stali niestopowych |
| 3. PN-EN 996:1998 | Sprzęt do palowania. Wymagania bezpieczeństwa |
| 4. PN-EN 12063:2001 | Wykonawstwo specjalnych robót geotechnicznych. Ścianki szczelne |
| 5. PN-B-06050:1999 | Geotechnika. Roboty ziemne. Wymagania ogólne |
| 6. PN-B-04452:2002 | Geotechnika. Badania polowe |
| 7. PN-88/B-04481 | Grunty budowlane. Badanie próbek gruntu |
| 8. PN-S-02205 | Drugi samochodowe. Roboty ziemne. Wymagania i badania. |

M-11.01.04. ZASYPANIE WYKOPÓW WRAZ Z ZAGĘSZCZENIEM

1. WSTĘP

1.1 Przedmiot STWIORB

Przedmiotem niniejszej szczegółowej specyfikacji technicznej (STWIORB) są wymagania dotyczące wykonania i odbioru Robót budowlanych w ramach realizacji zadania: „Opracowanie dokumentacji projektowej wraz z uzyskaniem niezbędnych decyzji administracyjnych oraz wykonanie budowy linii tramwajowej KST etap III (os. Krowdrza Górka – Górka Narodowa) wraz z budową dwupoziomowego skrzyżowania w ciągu ul. Opolskiej w Krakowie” oraz towarzyszącą infrastrukturą drogową.

1.2. Zakres stosowania STWIORB

Specyfikacja jest stosowana jako dokument przetargowy i kontraktowy przy zleceniu i realizacji robót wymienionych w punkcie 1.1.

1.3. Zakres robót objętych STWIORB

Ustalenia zawarte w niniejszej specyfikacji dotyczą:

- zasypania wykopów fundamentowych,
- wykonania zasypek za przyczółkami,
- wykonania nasypów (skarp) przy obiekcie, w tym stożków przyczółków,

Zasyпка za przyczółkami wg zasad niniejszej STWIORB powinna być wykonana w obrębie klina odłamu, ograniczonego płaszczyzną odchyloną od poziomu pod kątem 45⁰ i znajdującą się w odległości 1 m od tylnej krawędzi fundamentu.

Roboty obejmują również ułożenie geosiatki nad krawędzią fundamentu pod krawędzią drogi.

1.4. Określenia podstawowe

Określenia podane w niniejszej STWIORB są zgodne z polskimi normami w tym zakresie oraz z określeniami podanymi w D-M-00.00.00 „Wymagania ogólne”.

1.4.1. Dokop – miejsce pozyskania gruntu do wykonania nasypów, położone poza pasem robót drogowych.

1.4.2. Ukop – miejsce pozyskania gruntu do wykonania nasypów, położone poza pasem robót ziemnych, lecz w obrębie pasa robót drogowych.

1.4.3. Wilgotność optymalna gruntu – wilgotność, przy której grunt ubijany w sposób znormalizowany uzyskuje maksymalną gęstość objętościową

1.4.4. Wskaźnik różnoziarnistości - wielkość charakteryzująca zagęszczalność gruntów niespoistych, określona wg wzoru:

$$U = \frac{d_{60}}{d_{10}}$$

gdzie:

d_{60} - średnica zastępcza oczek sita, przez które przechodzi 60 % masy gruntu [mm]

d_{10} - średnica zastępcza oczek sita, przez które przechodzi 10 % masy gruntu [mm]

1.4.5. Wskaźnik zagęszczenia gruntu - wielkość charakteryzująca stan zagęszczenia gruntu, określona wg wzoru:

$$I_s = \frac{\rho_d}{\rho_{ds}}$$

gdzie:

ρ_d - gęstość objętościowa szkieletu gruntu w nasypie, określona wg BN-77/8931-12, w gramach na centymetr sześcienny,

ρ_{ds} - maksymalna gęstość objętościowa szkieletu gruntu zagęszczonego wg PN-B-04481, w gramach na centymetr sześcienny.

Załącznik nr 1.5
Specyfikacja techniczna dla Obiektów Mostowych

1.5. Ogólne wymagania dotyczące robót

Ogólne wymagania dotyczące robót podano w D-M-00.00.00 „Wymagania ogólne”.

2. MATERIAŁY

2.1. Ogólne wymagania dotyczące materiałów

Ogólne wymagania dotyczące materiałów, ich pozyskiwania i składowania, podano w D-M-00.00.00 „Wymagania ogólne”.

2.2. Materiały do wykonania robót

Grunty z wykopów nieprzydatne do budowy nasypów stanowią własność Wykonawcy i powinny być wywiezione na składowisko odpadów i zutyliżowane. Jeżeli Wykonawca wbuduje grunty lub materiały nieprzydatne, albo nie uwzględni zastrzeżeń dotyczących materiałów o ograniczonej przydatności, to wszelkie takie części nasypów zostaną przez Wykonawcę na jego koszt usunięte i wykonane powtórnie z materiałów o odpowiednich właściwościach.

2.2.1. Materiał do zasyпки wykopów fundamentowych, zasyпки za przyczółkami, stożków przyczółków/nasypów (skarp) przy obiekcie

Jako materiał służący do zasyпки wykopów fundamentowych przyczółków, zasyпки za przyczółkami i stożków przyczółków/nasypów (skarp) przy obiektach należy stosować mieszanki i piaski co najmniej średnioziarniste o wskaźniku różnoziarnistości „U” nie mniejszym od 5 i współczynnika filtracji $k_{10} \geq 6 \times 10^{-5}$ m/s. Grunty nie mogą być zanieczyszczone gruntami organicznymi (zawartość części organicznych nie powinna przekraczać 2%). Zastosowane kruszywo powinno spełniać wymagania PN-EN 13242:2004.

Grunt niespoisty służący do zasypywania przyczółków i ścian oporowych powinien spełniać następujące wymagania fizykochemiczne:

L.p.	Rodzaj parametru	Zakres parametru		Uwagi
		Grunty nienawodnione	Grunty nawodnione	
1.	pH gruntu	5÷10	5÷10	Oznaczać na próbkach nasyconych wodą destylowaną i zagęszczonych analogicznie jak w warunkach naturalnych
2.	Oporność właściwa	$\geq 1000 \Omega$	$\geq 3000 \Omega$	
3.	stopień zawartości soli rozpuszczalnych dla gruntów rodzimych	$Cl^-] \leq 200 \text{ mg/.kg}$ $[SO_4^{--}] \leq 1000 \text{ mg/.kg}$	$Cl^-] \leq 200 \text{ mg/.kg}$ $[SO_4^{--}] \leq 1000 \text{ mg/.kg}$	-

Zgodnie z Dokumentacją Projektową do wykonania nasypów dopuszcza się wyłącznie grunty i materiały przydatne do tego celu tzn. takie, które spełniają szczegółowe wymagania określone w PN-S-02205, niniejszej Specyfikacji i są zaakceptowane przez Inżyniera.

Górne warstwy nasypów w strefie przemarzania należy wykonywać wyłącznie z gruntów niespoistych spełniających wymagania zawarte w PN-S-02205 i po zaakceptowaniu przez Inżyniera.

Tablica 1. Przydatność gruntów do wykonywania budowli ziemnych wg PN-S-02205

Przeznaczenie	Przydatne	Przydatne z zastrzeżeniami	Treść zastrzeżenia
Na dolne warstwy nasypów poniżej strefy przemarzania	1. Rozdrobnione grunty skaliste twarde oraz grunty kamieniste, zwietrzelinowe, rumosze i otoczaki 2. Żwiry i pospółki, również gliniaste 3. Piaski grubo, średnio i	1. Rozdrobnione grunty skaliste miękkie	gdy pory w gruncie skalistym będą wypełnione gruntem lub materiałem drobnoziarnistym
		2. Zwietrzeliny i rumosze gliniaste	gdy będą wbudowane w miejsca suche lub zabezpieczone od wód gruntowych i powierzchniowych
		3. Piaski pylaste, piaski gliniaste, pyły piaszczyste i pyły	
		4. Piaski próchniczne, z wyjątkiem pylastych piasków próchnicznych	do nasypów nie wyższych niż 3 m, zabezpieczonych przed zawilgoceniem

Załącznik nr 1.5
Specyfikacja techniczna dla Obiektów Mostowych

	drobnoziarniste, naturalne i łamane 4. Piaski gliniaste z domieszką frakcji żwirowo-kamienistej (morenowe) o wskaźniku różnoziarnistości $U \geq 15$ 5. Żuźle wielkopieczowe i inne metalurgiczne ze starych zwałów (powyżej 5 lat) 6. Łupki przywęglowe przepalone 7. Wysiewki kamienne o zawartości frakcji iłowej poniżej 2%	5. Gliny piaszczyste, gliny i gliny pylaste oraz inne o $w_L < 35\%$ 6. Gliny piaszczyste zwięzłe, gliny zwięzłe i gliny pylaste zwięzłe oraz inne grunty o granicy płynności w_L od 35 do 60% 7. Wysiewki kamienne gliniaste o zawartości frakcji iłowej ponad 2% 8. Żuźle wielkopieczowe i inne metalurgiczne z nowego studzenia (do 5 lat) 9. Iłolupki przywęglowe nieprzepalone 10. Popioły lotne i mieszaniny popiołowo-żuźłowe	w miejscach suchych lub przejściowo zawilgoconych do nasypów nie wyższych niż 3 m: zabezpieczonych przed zawilgoceniem lub po ulepszeniu spoiwami gdy zwierciadło wody gruntowej znajduje się na głębokości większej od kapilarności biernej gruntu podłoża o ograniczonej podatności na rozpad - łączne straty masy do 5% gdy wolne przestrzenie zostaną wypełnione materiałem drobnoziarnistym gdy zalegają w miejscach suchych lub są izolowane od wody
Na górne warstwy nasypów w strefie przemarzania	1. Żwiry i pospółki 2. Piaski grubo i średnioziarniste 3. Iłolupki przywęglowe przepalone zawierające mniej niż 15% ziarn mniejszych od 0,075 mm 4. Wysiewki kamienne o uziarnieniu odpowiadającym pospółkom lub żwirom	1. Żwiry i pospółki gliniaste 2. Piaski pylaste i gliniaste 3. Pyły piaszczyste i pyły 4. Gliny o granicy płynności mniejszej niż 35% 5. Mieszaniny popiołowo-żuźłowe z węgla kamiennego 6. Wysiewki kamienne gliniaste o zawartości frakcji iłowej $> 2\%$ 7. Żuźle wielkopieczowe i inne metalurgiczne 8. Piaski drobnoziarniste	pod warunkiem ulepszenia tych gruntów spoiwami, takimi jak: cement, wapno, aktywne popioły itp. drobnoziarniste i nierozpadowe: straty masy do 1% o wskaźniku nośności $w_{nos} \geq 10$
W wykopach i miejscach zerowych do głębokości przemarzania	Grunty niewysadzinowe	Grunty wątpliwe i wysadzinowe	gdy są ulepszone spoiwami (cementem, wapnem, aktywnymi popiołami itp.)

Wskaźnik różnoziarnistości gruntu powinien wynosić, co najmniej 3. Takie grunty zaleca się do wykonania dolnych warstw nasypu. Grunty o mniejszym wskaźniku różnoziarnistości można stosować warunkowo, jeżeli wstępne próby na odcinku doświadczalnym wykażą możliwość uzyskania wymaganego zagęszczenia.

Do górnych i dolnych warstw nasypów nieprzydatne są ropy i inne grunty spoiste oraz grunty organiczne (o zawartości części organicznych $I_{om} > 2\%$), z wyjątkiem piasków próchnicznych o $I_{om} \leq 5\%$. Nie należy również wykorzystywać gruntów trudnozagęszczalnych, których maksymalna gęstość objętościowa szkieletu jest mniejsza niż $1,6 \text{ g/cm}^3$ (nie dotyczy to żużli i popiołów).

W przypadku wbudowywania w strefie do 50cm poniżej powierzchni robót ziemnych piasków drobnoziarnistych powinny one mieć wskaźnik nośności $w_{nos} \geq 10$.

Gdzie:

$$W_{nos} = \frac{P}{P_p} \cdot 100$$

w którym:

p- ciśnienie, jakie jest potrzebne, aby zagłębić trzpień o przekroju 20 cm^2 w odpowiednio przygotowaną próbkę gruntu na głębokość 2,5mm lub 5,0mm, w megapaskalach;

Specyfikacja techniczna dla Obiektów Mostowych

p_p - ciśnienie porównawcze, które przy wgłębieniu trzpienia na 2,5mm wynosi 7MN/m², a przy wgłębieniu na 5,0mm wynosi 10MN/m².

Metoda badania przedstawiona jest w normie PN-S-02205.

Górna warstwa nasypu grubości 50cm winna być wykonana z materiału niewysadzinowego o następujących parametrach:

- zawartość cząstek $\leq 0,075$ mm < 15%,
- zawartość cząstek $\leq 0,02$ mm < 3%
- kapilarności biernej H_{kb} < 1,0 m,
- wskaźniku piaskowym WP > 35,
- wskaźniku różnoziarnistości U_d 60-10 ≥ 5 ,
- współczynnika filtracji $k_{10} \geq 6 \times 10^{-5}$ m/s.

Akceptacja następuje na bieżąco, w czasie trwania robót ziemnych, na podstawie przedkładanej przez Wykonawcę wyników badań laboratoryjnych.

W przypadku stosowania materiałów o ograniczonej przydatności Wykonawca ma obowiązek uwzględnienia wszystkich zastrzeżeń, dotyczących technologii i dopuszczonych miejsc wbudowania tych materiałów. Jeżeli Wykonawca wbuduje w nasyp grunty lub materiały nieprzydatne, albo nie uwzględni zastrzeżeń dotyczących materiałów o ograniczonej przydatności, określonych w STWIORB lub przez Inżyniera, to wszelkie takie części nasypu zostaną przez Wykonawcę usunięte i wykonane повторно z materiałów o odpowiednich właściwościach.

Zasyпки wykopów na instalacje (np. rury kanalizacyjne w gruncie) do wysokości 30 cm powyżej wysokości przewodu lub jego obudowy należy zasypywać gruntem piaszczystym o ziarnach nie większych niż 20 mm.

Trudno dostępne miejsca przestrzeni zasypywanej mogą być wypełnione gruntem stabilizowanym cementem lub betonem C8/10 (B10).

Miejsce dokopu wybrane przez Wykonawcę powinno być zaakceptowane przez Inżyniera. Pozyskiwanie gruntu z dokopu może rozpocząć się dopiero po pobraniu próbek i zbadaniu przydatności zalegającego gruntu do wykonania zasypek oraz po wydaniu zgody na piśmie przez Inżyniera. Głębokość, na jaką należy ocenić przydatność gruntu powinna być dostosowana do objętości gruntu pozyskiwanego z dokopu.

2.2.3. Geosiatka

Do wzmocnienia nawierzchni jezdni nad fundamentem należy stosować geosiatkę o sztywnych węzłach, produkowaną z polipropylenu. Masa powierzchniowa siatki powinna wynosić ok. 300 g/m². Wytrzymałość na rozciąganie wzdłuż i w poprzek pasma powinna >30 kN/m.

3. SPRZĘT

3.1. Ogólne wymagania dotyczące sprzętu

Ogólne wymagania dotyczące sprzętu podano w D-M-00.00.00 „Wymagania ogólne”.

3.2. Sprzęt do wykonania robót

Sprzęt zastosowany do wykonania zasypek podlega akceptacji przez Inżyniera.

Do zagęszczania zasypek można stosować sprzęt:

- gładkie walce stalowe
- walce ogumione
- lekkie, średnie, ciężkie walce wibracyjne
- ubijaki
- lekkie, ciężkie płyty wibracyjne

Dobór sprzętu zagęszczającego zależy od rodzaju gruntu i grubości zagęszczanej warstwy. Dobór sprzętu zagęszczającego Wykonawca ustali doświadczalnie przed przystąpieniem do wykonywania zasypek.

Do wykonania wykopów pod wymianę gruntu należy stosować sprzęt wg STWIORB M-11.01.01.

4. TRANSPORT

4.1. Ogólne wymagania dotyczące transportu

Ogólne wymagania dotyczące transportu podano w D-M-00.00.00 „Wymagania ogólne”.



4.2. Transport gruntu

Zastosowane środki i sposób transportu powinny być dostosowane do kategorii gruntu, jego objętości, techniki odspojenia, sposobu załadunku i odległości transportu. Załadunek, transport, rozładunek i składowanie materiału zasypki nie może powodować obniżenia jego właściwości. Wykonawca ma obowiązek zorganizowania transportu z uwzględnieniem wymogów bezpieczeństwa zarówno w obrębie pasa drogowego, jak i poza nim. Przy ruchu po drogach publicznych środki transportu powinny spełniać wymagania podane w D-M-00.00.00. „Wymagania ogólne”.

Zwiększenie odległości transportu ponad wartości zatwierdzone nie może być podstawą roszczeń Wykonawcy, dotyczących dodatkowej zapłaty za transport, o ile zwiększone odległości nie zostały wcześniej zaakceptowane na piśmie przez Inżyniera.

4.3. Transport geosiatki

Rolki geosiatki na czas transportu powinny być zabezpieczone przed rozwinięciem. Opakowania nie należy zdejmować aż do momentu wbudowania.

Na każdym opakowaniu powinny być umieszczone dane:

- nazwa i adres producenta
- oznaczenie wyrobu
- data produkcji
- numer rolki
- wymiary w rolce
- masa rolki
- masa powierzchniowa
- nr aprobaty technicznej lub odpowiedniej normy

W czasie transportu i przechowywania należy chronić geosiatkę przed działaniem promieni słonecznych. Geosiatkę należy przechowywać i transportować wyłącznie w rolkach opakowanych fabrycznie. Podczas ładowania, rozładowywania i składowania należy zabezpieczyć rolki geosiatki przed uszkodzeniami mechanicznymi lub chemicznymi oraz przed działaniem wysokich temperatur.

5. WYKONANIE ROBÓT

5.1. Ogólne zasady wykonywania robót

Ogólne zasady wykonywania robót podano w D-M-00.00.00 „Wymagania ogólne”.

Roboty ziemne powinny być wykonane zgodnie ze szczegółowymi wymaganiami technicznymi wykonania i badania określonymi w normie PN-S- 02205: 1998.

5.2. Zasady wykonywania robót

Sposób wykonania robót powinien być zgodny z dokumentacją projektową .

Podstawowe czynności przy wykonywaniu robót obejmują:

- roboty przygotowawcze,
- wykonanie wykopów pod wymianę gruntu
- transport materiału wraz z załadunkiem i rozładunkiem
- wykonanie zasypki,
- zagęszczenie zasypki,
- roboty wykończeniowe.

5.3. Roboty przygotowawcze

Przed przystąpieniem do robót należy:

- c) ustalić materiały i sprzęt niezbędne do wykonania robót,
- d) określić kolejność, sposób i termin wykonania robót.

5.4. Wykonanie zasypek

5.4.1. Projekt organizacji i harmonogram robót

Specyfikacja techniczna dla Obiektów Mostowych

Wykonawca przed przystąpieniem do Robót przedstawi Inżynierowi do akceptacji Projekt Technologii i Organizacji Robót oraz Program Zapewnienia Jakości (PZJ) uwzględniający wszystkie warunki, w jakich będą wykonywane roboty ziemne.

5.4.2. Ułożenie zasypek

Zasypywanie wykopów powinno być przeprowadzone bezpośrednio po wykonaniu w nich i odbiorze projektowanych robót, po uzyskaniu zgody Inżyniera. Przed rozpoczęciem zasypywania wykopów ich dno powinno być oczyszczone z torfów, gytii i namulów oraz ewentualnych innych zanieczyszczeń obcych, a w przypadku potrzeby odwodnione.

Ławy fundamentowe i ściany przyczółków można zasypywać po ich zaizolowaniu.

Grunt zasypowy, w zależności od miejsca wbudowania, powinien spełniać wymagania podane w pkt. 2.

Grunt należy układać warstwami o równej grubości sposobem ręcznym lub lekkim sprzętem mechanicznym.

Grubość warstw w stanie luźnym powinna być odpowiednio dobrana, jak w pkt.5.6.

5.5. Zagęszczenie gruntu zasypowego

Grunt należy zagęszczać niezwłocznie po wbudowaniu.

Każda warstwa gruntu nasypowego powinna być zagęszczana mechanicznie. Kolejną warstwę gruntu można układać po stwierdzeniu uzyskania wymaganych parametrów już ułożonej warstwy. Należy zwrócić uwagę, aby podczas zagęszczania nie uszkodzić izolacji. Grubość zagęszczanych warstw winna wynosić:

- przy zagęszczaniu lekkimi walcami - max. 0,2 m,
- przy zagęszczaniu walcami wibracyjnymi, wibratorami lub ubijakami mechanicznymi - max. 0,4 m,
- przy ubijaniu ciężkimi tarczami - od 0,5 m do 1,0 m w zależności od ich masy i wysokości spadania, przy czym grubość ubijanej warstwy nie powinna być większa od średnicy tarczy.

Niedopuszczalne jest formowanie i zagęszczanie nasypów w granicy klina odłamu przy użyciu ciężkiego sprzętu. W okolicach urządzeń lub warstw odwadniających oraz instalacji grunt powinien być zagęszczany ręcznie do wysokości około 30 cm powyżej urządzenia lub warstwy odwadniającej, w taki sposób aby nie uszkodzić systemu odwadniającego.

Zagęszczanie gruntu powinno odbywać się przy jednoczesnej, stałej kontroli laboratoryjnej.

Wskaźnik zagęszczenia powinien wynosić co najmniej:

- 1,03 dla górnej warstwy nasypu do głębokości 0,20 m od poziomu robót ziemnych
- 1,0 dla warstwy nasypu poniżej 0,20 m do 1,0m oraz wykopów przy fundamentach podpór i zasypek za przyczółkami w obrębie klina odłamu,
- 1,0 dla nasypu, na którym posadowione są mury oporowe
- 0,97 dla stożków nasypu i dla warstwy nasypu poniżej 1,0 m.

Zagęszczanie gruntu powinno się odbywać przy stałej kontroli laboratoryjnej. Niedopuszczalne jest wykonywanie Robót w temperaturze, przy której nie jest możliwe osiągnięcie wymaganego wskaźnika zagęszczenia gruntu. Wilgotność technologiczna gruntu w czasie jego zagęszczania powinna być dostosowana do metody zagęszczania, rodzaju gruntu i rodzaju stosowanego sprzętu. Decydującym kryterium jest możliwość uzyskania wymaganego zagęszczenia gruntu. W przypadku zagęszczania walcami statycznymi wilgotność powinna być zbliżona do optymalnej (z tolerancją $\pm 2\%$), w przypadku użycia sprzętu wibracyjnego zalecana jest wilgotność mniejsza od optymalnej, ustalona na podstawie wstępnych prób na poletku doświadczalnym. Jeżeli wilgotność gruntu przeznaczonego do zagęszczania jest większa od wilgotności optymalnej o wartość większą od odchyleń podanych w pkt.6., to grunt należy przesuszyć w sposób naturalny lub ulepszyć przez zastosowanie dodatku spoiw. Jeżeli zachodzi taka potrzeba, to zaleca się zwiększenie wilgotności gruntu przez zraszanie wodą. Przy zagęszczaniu gruntów nasypowych, dla uzyskania równomiernego wskaźnika należy:

- rozścielać grunt warstwami poziomymi o równej grubości, sposobem ręcznym lub lekkim sprzętem mechanicznym,
- warstwę nasypowego gruntu zagęszczać na całej szerokości, przy jednakowej liczbie przejazdów sprzętu zagęszczającego,
- nasyp za przyczółkami należy wykonywać równocześnie z przyległymi fragmentami nasypów drogowych
- prowadzić zagęszczenie od krawędzi ku środkowi nasypu

Obiekty obsypywane obustronnie powinny być obsypywane i zagęszczane równomiernie z obu stron. Różnica poziomów zasypki nie powinna w takim przypadku przekraczać 0,5 m, jeżeli nie jest to uzasadnione obliczeniami statycznymi.

Specyfikacja techniczna dla Obiektów Mostowych

Trudnodostępne miejsca przestrzeni mogą być wypełnione gruntem stabilizowanym cementem. Niedopuszczalne jest ich wypełnienie upłynnionym gruntem niespoistym.

Nasypy nad przepustami należy wykonywać jednocześnie z obu stron przepustu, z jednakowych zagęszczonych poziomych warstw gruntu. Warstwę gruntu o grubości 1 m bezpośrednio nad przepustem należy zagęszczać lekkim sprzętem, dostosowanym do konstrukcji przepustu.

5.6. Wykonywanie zasypek w okresie mrozów

Niedopuszczalne jest wykonywanie zasypek w temperaturze, przy której nie jest możliwe osiągnięcie w zasypce wymaganego wskaźnika zagęszczenia gruntów. Nie dopuszcza się wbudowania gruntów zamrzniętych lub gruntów przemieszanych ze śniegiem lub lodem. W czasie dużych opadów śniegu wykonywanie zasypek powinno być przerwane. Przed wznowieniem prac należy usunąć śnieg z powierzchni wykonanej już zasypki. Jeżeli warstwa niezagęszczonego gruntu zamrzała, to nie należy jej przed rozmarzeniem zagęszczać ani układać na niej następnych warstw.

5.7. Układanie geosiatki

Geosiatkę należy układać pod konstrukcją drogi w przypadkach, gdy górny poziom fundamentu usytuowany jest w odległości 1,2÷1,6 m poniżej poziomu nawierzchni. Od strony podpory geosiatka powinna pokrywać się z granicą jezdnii, ale jej krawędź nie może być bliżej krawędzi fundamentu niż 2 m. Pozostałe krawędzie geosyntetyku nie mogą być bliżej krawędzi fundamentu niż 3 m. Geosiatka wystająca poza obrys fundamentu powinna opadać w dół w pochyleniu 10-12 %.

Geosiatkę należy układać na warstwie kruszywa o grubości min. 35 cm. Warstwa zasypki (kruszywa) pod i nad geosiatką powinna mieć uziarnienie 0/31,5 mm.

5.8. Roboty wykończeniowe

Roboty wykończeniowe powinny być zgodne z dokumentacją projektową. Do robót wykończeniowych należą prace związane z dostosowaniem wykonanych robót do warunków budowy obiektu i roboty porządkujące.

5.9. BHP i ochrona środowiska

W trakcie prowadzenia prac wykopy należy zabezpieczyć barierami. Przy wykonywaniu robót ziemnych należy:

- używać właściwych i znajdujących się w dobrym stanie narzędzi,
- pozostawić pas terenu co najmniej 0,5 m wzdłuż krawędzi wykopu, na którym nie wolno składować ziemi pochodzącej z wykopu
- środki transportowe pod ładunek mas ziemnych ustawiać co najmniej 2 m od krawędzi skarpy wykopu
- rozstaw środków transportowych pomiędzy sobą powinien wynosić co najmniej 1,5 m dla umożliwienia ucieczki robotnikom w przypadku obsunięcia się mas ziemnych
- sprawdzić po każdej zmianie warunków atmosferycznych (deszcz, śnieg) stan skarpy nasypów i wykopów
- rozstaw pracujących maszyn powinien wykluczać możliwość ich wzajemnego uszkodzenia
- robotnikom nie wolno przebywać w zasięgu pracy maszyn.

6. KONTROLA JAKOŚCI ROBÓT

6.1. Ogólne zasady kontroli jakości robót

Ogólne zasady kontroli jakości robót podano w D-M-00.00.00 „Wymagania ogólne”.

6.2. Kontrola wykopu przed wykonaniem zasypki

Przed przystąpieniem do zasypania wykopów należy sprawdzić ich stan (czy są oczyszczone ze śmieci, torfów, gytii, namulów, wody).

6.3. Badanie gruntu do wykonania zasypek

Należy sprawdzić rodzaj i stan gruntu przeznaczonego do zasypania wykopów. Badania przydatności gruntów powinny być wykonane na próbkach pobranych z każdej partii pochodzącej z nowego źródła, jednak nie rzadziej niż 3 razy na obiekt i nie rzadziej niż na każde 4000 m³.

Należy kontrolować następujące parametry wbudowywanego gruntu:

Załącznik nr 1.5
Specyfikacja techniczna dla Obiektów Mostowych

- a) skład granulometryczny i wskaźnik różnoziarnistości należy sprawdzać wg PN-EN 933-1:2000 i PN-88/B-04481:
- grunty do zasypywania wykopów fundamentowych filarów nie powinny zawierać frakcji większych niż 100 mm – wg PN-EN 933-1:2000,
 - wskaźnik różnoziarnistości gruntów do zasypiania wykopów fundamentowych przyczółków, zasypki za przyczółkami, stożków przyczółków i skarp przy obiekcie powinien być wyższy lub równy 5 zgodnie z PN-88/B-04481
- b) zawartość części organicznych należy sprawdzać metodą chemiczną (I.W. Tiurina) przez utlenienie za pomocą dwuchromianu potasu:
- zawartość części organicznych w gruncie do zasypek nie powinna przekraczać 2%
- c) współczynnik filtracji dopuszcza się ustalać na podstawie uziarnienia gruntu oraz jego porowatości (zaleca się korzystanie z danych empirycznych albo obliczanie ze wzorów Slichtera lub Bayera), a w przypadkach wątpliwych metodami laboratoryjnymi wg Instrukcji ITB nr 339, 1996 „Badanie szczelności izolacji mineralnych składowisk odpadów”:
- współczynnik filtracji dla gruntów niespoistych powinien wynosić $k_{10} \geq 6 \times 10^{-5}$ m/s
 - wskaźnik piaskowy dla gruntów niespoistych badany wg PN-EN 933-8:2001 powinien >35
 - kapilarność bierna badana wg PN-B-04493:1960 powinna $<1,0$
 - granica płynności gruntów spoistych stosowanych do zasypek wykopów fundamentowych filarów badana wg PN-88/B-04481 powinna $<60\%$
 - gęstość objętościowa szkieletu gruntowego badana wg PN-88/B-04481 powinna $>1,6$ g/cm³
 - wilgotność naturalną wg PN-88/B-04481
 - Wilgotność optymalną należy oznaczać na podstawie próby normalnej metodą I wg PN-88/B-04481.
 - Odchylenia od wilgotności optymalnej w trakcie zagęszczania zasypki nie powinny przekraczać $\pm 2\%$

6.4. Badanie wykonania zasypek

Badania kontrolne prawidłowości wykonania poszczególnych warstw zasypek polegają na sprawdzeniu:

- grubości każdej warstwy przy zagęszczaniu
- Badanie wskaźnika zagęszczenia, wg BN-77/8931-12 należy wykonywać co najmniej 3 razy dla każdej warstwy, 3 razy na 500 m³ objętości zasypki, 3 razy dla każdego przyczółka lub przepustu:
 - wskaźnik zagęszczenia gruntu badany wg BN-77/8931-12 powinien być zgodny z pkt.5.5 z tolerancją $\pm 2\%$

Dla gruntów gruboziarnistych, dla których nie jest możliwe określenie wskaźnika I_s wg BN-77/8931-12, zagęszczenie gruntu można również badać za pomocą obciążenia płytą o średnicy co najmniej 300 mm, oznaczając wskaźnik odkształcenia I_0 , równy stosunkowi modułów odkształcenia wtórnego E_2 do pierwotnego E_1 wg załącznika B do normy PN-S-02205.

$$I_0 = \frac{E_2}{E_1}$$

gdzie:

E_1 – pierwotny moduł odkształcenia (oznaczony w pierwszym obciążeniu badanej warstwy)

E_2 – wtórny moduł odkształcenia (oznaczony w powtórny obciążeniu danej warstwy)

$$E = \frac{3\Delta P}{4\Delta S} D$$

gdzie:

ΔP – różnica nacisków w MPa

ΔS – przyrost osiadań odpowiadający tej różnicy nacisków, w mm

D – średnica płyty, w mm

Wartość wskaźnika odkształcenia I_0 nie powinna być większa lub równa 2,2, przy czym minimalne wartości wtórnego modułu odkształcenia E_2 należy przyjmować wg PN-S-02205:1998 rys. 3 i 4.

Za zgodą Inżyniera dopuszcza się prowadzenie kontroli nośności, zagęszczania gruntów przy zastosowaniu metod alternatywnych, np. lekkiej płyty dynamicznej i lekkiej sondy wbijanej SD-10 (zgodnie z Instrukcją Badań Podłoża Gruntowego Budowli Mostowych i Drogowych. Część 2. Załącznik; Warszawa, 1998).

Jeżeli badania kontrolne wykażą, że zagęszczenie warstwy nie jest wystarczające, to Wykonawca powinien spulchnić warstwę, doprowadzić grunt do wilgotności optymalnej i powtórnie zagęścić. Jeżeli powtórne

Załącznik nr 1.5
Specyfikacja techniczna dla Obiektów Mostowych

zagęszczenie nie spowoduje uzyskania wymaganego wskaźnika zagęszczenia. Wykonawca powinien usunąć warstwę i wbudować nowy materiał, o ile Inżynier nie zezwoli na ponowienie próby prawidłowego zagęszczenia warstwy.

Wyniki kontroli zagęszczenia robót Wykonawca powinien wpisywać do dokumentów laboratoryjnych. Prawidłowość zagęszczenia konkretnej warstwy nasypu lub podłoża pod nasypem powinna być potwierdzona przez Inżyniera wpisem w Dzienniku Budowy.

6.5. Kontrola rzędnych skarp i stożków

Rzędne wykonanych nasypów i ich spadki powinny być zgodne z dokumentacją projektową.

Dopuszczalne odchyłki od ustaleń dokumentacji projektowej, badane 3 razy dla każdej podpory, nie powinny przekraczać:

- 0,02 dla spadków
- ± 2 cm dla rzędnych

Nierówność powierzchni wykonanego stożka lub skarpy (wybrzuszenia i wklęsnięcia) mierzona łatą długości 3 m nie powinna przekraczać ± 3 cm.

6.6. Badania układania geosiatki

Geosiatkę należy kontrolować na podstawie certyfikatów zgodności, deklaracji zgodności, aprobaty technicznej, ew. badań materiałów wykonanych przez dostawców itp., potwierdzających zgodność materiałów z wymaganiami pkt. 2 niniejszej specyfikacji. Niezależnie należy skontrolować wygląd zewnętrzny geosiatki: pasmo geosiatki powinno być bez uszkodzeń, o równomiernej strukturze układu oczek. Odchyłka szerokości pasma nie powinna przekraczać $\pm 2\%$ wymiaru nominalnego. Szerokość pasma należy określić przez pomiar z dokładnością do 1 cm.

Należy skontrolować zasypkę pod i nad geosiatką – powinna spełniać wymagania jak dla zasypki przyczółków, ale wymiar kruszywa powinien być 0/31,5 mm. Grubość warstwy kruszywa pod geosiatką powinna wynosić 35 cm ± 1 cm. Krawędź geosiatki musi być odległa od krawędzi fundamentu co najmniej 2 m (w przekroju normalnym drogi) i 3 m w pozostałych przekrojach.

7. OBMIAR ROBÓT

7.1. Ogólne zasady obmiaru robót

Ogólne zasady obmiaru robót podano w D-M-00.00.00 „Wymagania ogólne”.

7.2. Jednostka obmiarowa

Jednostką obmiarową dla M.11.01.04. jest m³ (metr sześcienny) wykonanej zasypki,

8. ODBIÓR ROBÓT

8.1. Ogólne zasady odbioru robót

Ogólne zasady odbioru robót podano w D-M-00.00.00 „Wymagania ogólne”.

Roboty uznaje się za wykonane zgodnie z dokumentacją projektową, STWIORB i wymaganiami Inżyniera, jeżeli wszystkie pomiary i badania z zachowaniem tolerancji wg punktu 6 dały wyniki pozytywne.

Podstawą dokonania odbioru są następujące dokumenty:

- Dziennik Budowy
- Dokumentacja Projektowa z naniesionymi na niej zmianami dokonywanymi w trakcie budowy
- uzasadnienie dokonywanych zmian
- dokumenty dotyczące jakości wbudowywanych materiałów
- pisemne stwierdzenie przez Inżyniera w Dzienniku Budowy wykonania określonych robót zgodnie z dokumentacją projektową oraz wymaganiami zawartymi w STWIORB oraz wyrażenie zgody na przystąpienie Wykonawcy do realizacji kolejnej fazy robót.

8.2. Odbiór robót zanikających i ulegających zakryciu

Roboty podlegają odbiorowi robót zanikających i ulegających zakryciu podlegają:

- Wykonanie wykopów pod wymianę gruntu,
- oczyszczenie dna wykopu,
- ułożenie i zagęszczenie poszczególnych warstw,
- ułożenie geosiatki.

Specyfikacja techniczna dla Obiektów Mostowych

Odbiór tych robót powinien być zgodny z wymaganiami D-M-00.00.00 „Wymagania ogólne“.

9. PODSTAWA PŁATNOŚCI

9.1. Ogólne ustalenia dotyczące podstawy płatności

Ogólne ustalenia dotyczące podstawy płatności podano w D-M-00.00.00 „Wymagania ogólne”.

9.2. Cena wykonania zasypki

Cena wykonanej zasypki obejmuje:

- prace pomiarowe i przygotowawcze
- opracowanie Projektu Technologii i Organizacji Robót i Programu Zapewnienia Jakości,
- bieżącą obsługę geodezyjną
- dostarczenie gruntu z odkładu lub z dokopu (zakup), pozyskanie tego gruntu (odspojenie) wraz z transportem na miejsce wbudowania,
- dostarczenie wszystkich pozostałych niezbędnych środków produkcji,
- oczyszczenie wykopów z zanieczyszczeń,
- przygotowanie gruntu o optymalnej wilgotności do wbudowania w wykopy,
- wbudowanie zaakceptowanego przez Inżyniera materiału z jego zagęszczeniem do poziomu określonego w dokumentacji projektowej,
- profilowanie skarp z nadaniem im spadków i pochyłeń zgodnie z dokumentacją projektową,
- odwodnienie terenu w czasie wykonywania robót,
- prowadzenie badań w trakcie zagęszczania zasypki wg pkt 6,
- rekultywację dokopu,
- wykonanie i rozbiórka wszelkich urządzeń zabezpieczających roboty,
- uporządkowanie terenu i doprowadzenie terenu do stanu pierwotnego.
- szkice powykonawcze.

Roboty obejmują również wykonanie zasypki z odpowiedniego kruszywa (0/31,5 mm) pod i nad geosiatką oraz ułożenie geosiatki nad fundamentami, których górna powierzchnia jest zagłębiona 1,2÷1,6 m poniżej poziomu jezdni.

10. PRZEPISY ZWIĄZANE

10.1. Normy

- | | |
|----------------------|---|
| 3. PN-S- 02205: 1998 | Drogi samochodowe. Roboty ziemne. Wymagania i badania |
| 4. PN-88/B-04481 | Grunty budowlane. Badanie próbek gruntu |
| 5. PN-EN 13242:2004 | Kruszywa do niezwiązanych i związanych hydraulicznie materiałów stosowanych w obiektach budowlanych i budownictwie drogowym |
| 6. BN-77/8931-12 | Oznaczanie wskaźnika zagęszczenia gruntu |
| 7. PN-EN 933-1:2000 | Badanie geometrycznych właściwości kruszyw. Oznaczanie składu ziarnowego. |
| 8. PN-EN 933-8:2001 | Badanie geometrycznych właściwości kruszyw. Ocena zawartości drobnych cząstek |
| 9. PN-B-04493:1960 | Grunty budowlane. Oznaczanie kapilarności biernej |

10.2. Inne

10. Instrukcja Badań Podłoża Gruntowego Budowli Mostowych i Drogowych. Część 2. Załącznik; Warszawa, 1998.

M-11.01.07 ŚCIANY SZCZELINOWE

1. WSTĘP

1.1. Przedmiot ST

Przedmiotem niniejszej szczegółowej specyfikacji technicznej (STWIORB) są wymagania dotyczące wykonania i odbioru Robót budowlanych w ramach realizacji zadania: „Opracowanie dokumentacji projektowej wraz z uzyskaniem niezbędnych decyzji administracyjnych oraz wykonanie budowy linii tramwajowej KST etap III (os. Krowodrza Górka – Górka Narodowa) wraz z budową dwupoziomowego skrzyżowania w ciągu ul. Opolskiej w Krakowie” oraz towarzyszącą infrastrukturą drogową.

Specyfikacja poniższa ma zastosowanie przy budowie żelbetowych ścian szczelinowych:

- tuneli komunikacyjnych,
- obudów głębokich wykopów,
- wielokondygnacyjnych garaży podziemnych,
- głębokich podziemi i szybów,
- konstrukcji oporowych,
- obiektów hydrotechnicznych.

Specyfikacja nie odnosi się do ścian formowanych z prefabrykatów ani do przegród przeciwnieprzepuszczalnych formowanych w szczelinach.

1.2. Zakres Robót objętych ST

Ustalenia zawarte w niniejszej specyfikacji dotyczą prowadzenia robót, związanych z wykonywaniem ścian szczelinowych, które stanowią zabezpieczenie wykopów w trakcie wykonywania robót i docelową konstrukcję ścian oporowych w połączeniu z monolityczną płytą denną.

Szczegółowy zakres wykonania robót:

- wytyczenie i wykonanie ścianek prowadzących,
- przygotowanie i stosowanie zawiesziny,
- wykonanie wykopu w zawieszinie bentonitowej pod ścianką szczelinową,
- montaż szkieletu zbrojeniowego w szczelinie,
- przygotowanie mieszanki betonowej,
- betonowanie ścianki,
- roboty wykończeniowe,

zgodnie z dokumentacją projektową.

1.3. Określenia podstawowe

Ściana szczelinowa

Konstrukcja formowana w gruncie w szczelinie zabezpieczonej zawiesziną. Ściany mogą być monolityczne, formowane z betonu zbrojonego lub wykonane z prefabrykatów osadzonych w szczelinie wypełnionej zawiesziną tężącą.

Zawieszina

Mieszanka bentonitu lub innego przydatnego łu z wodą oraz z dodatkami aktywnymi, wykazująca właściwości tiksotropowe, służąca do zapewnienia stateczności wykopu (szczeliny). W czasie formowania w szczelinie ściany zawieszina jest odpompowywana i po regeneracji powtórnie używana.

Zawieszina tężąca

Zawieszina z cementem i dodatkami opóźniającymi proces wiązania, służąca do zapewnienia stateczności wykopu (szczeliny). Pozostawiona w szczelinie twardnieje i zespala prefabrykat wbudowany w szczelinę z otaczającym gruntem.

Ścianki prowadzące

Ścianki wykonywane są przed głębieniem szczeliny; zapewniają stateczność jej górnej części i prowadzenie narzędzia głębiącego oraz umożliwiają zawieszenie w szczelinie szkieletu zbrojeniowego i są podłożem mechanizmu do wyciągnięcia elementu rozdzielczego.

Specyfikacja techniczna dla Obiektów Mostowych

Szczelina

Wąskoprzestrzenny wykop głębiony z zapewnieniem stateczności ścian ciecżą stabilizującą (zawiesiną lub zawiesiną tężącą).

Zabiór (chwyt)

Odcinek sekcji szczeliny długości równej rozwarciu szczęk chwytaka. Rozróżnia się zabiory pierwotne i wtórne (głębione pomiędzy już wygłębionymi zabiorami lub otworami pierwotnymi) zgodnie z PN-EN 1538.

Sekcja ściany szczelinowej

Odcinek ściany betonowanej jako jeden element. Rozróżnia się sekcje pierwotne (początkowe) i odcinki wtórne (zamykające) lub kolejne (pośrednie), betonowane odpowiednio w odcinkach pierwotnych i wtórnych lub kolejnych szczeliny. Zgodnie z PN-EN 1538 rozróżnia się sekcje: początkową, pośrednią i zamykającą.

Wymiary sekcji

Długość – dłuższy wymiar poziomy sekcji; grubość nominalna – krótszy wymiar poziomy szczeliny, równy największej szerokości narzędzia głębiącego; głębokość – pionowy wymiar szczeliny, mierzony od wierzchu ścianek prowadzących.

Styk sekcji

Pionowa powierzchnia przerwy betonowania sąsiednich sekcji.

Element rozdzielczy

Element (rura lub specjalny kształtownik albo prefabrykat) umieszczany w szczelinie przed betonowaniem, służący do uformowania styku sekcji.

Szkielet zbrojeniowy

Przestrzenny element zmontowanego i połączonego sztywno zbrojenia, wkładany do odcinka szczeliny przed betonowaniem. W uzasadnionych przypadkach, jeśli w projekcie dopuszczono taką możliwość, w sekcji ściany szczelinowej mogą być ustawione obok siebie dwa lub trzy elementy szkieletu zbrojeniowego, wzajemnie niepołączone ze sobą.

Rura wlewowa (kontraktor)

Rura, składana z łączonych szczelnie odcinków, służąca do układania betonu w szczelinie wypełnionej zawiesiną.

Elementy dystansowe

Elementy montowane do szkieletu zbrojeniowego, zwykle w formie walca betonowego o poziomej osi obrotu lub wygiętego siodłowo płaskownika, zapewniające wymagane odległości prętów szkieletu od powierzchni ściany szczeliny.

1.4. Ogólne wymagania dotyczące robót.

Ogólne wymagania dotyczące Robót podano w DM-00.00.00 „Wymagania ogólne”. Wykonawca robót jest odpowiedzialny za jakość ich wykonania oraz za zgodność z dokumentacją projektową, ST i poleceniami Inżyniera ze strony Zamawiającego.

Ściany szczelinowe należy wykonać zgodnie z normami i przepisami prawnymi dotyczącymi:

- zdrowia personelu
- bezpieczeństwa na terenie budowy,
- bezpieczeństwa procesów roboczych,
- bezpieczeństwa pracy maszyn i urządzeń,
- uciążliwości i/lub szkód w środowisku naturalnym.

Na terenie budowy szczególną uwagę należy zwrócić na:

- wszystkie procesy wymagające pracy ludzi obok ciężkich maszyn i narzędzi,
- niebezpieczeństwo odkrytych szczelin,
- pracę ręczną i inspekcje wykonywane wewnątrz wykopów.

Specyfikacja techniczna dla Obiektów Mostowych

1.4.1. Dokumentacja techniczna

Dokumentacja techniczna na podstawie, której wykonuje się ściany szczelinowe powinna zawierać:

- plan urządzeń i instalacji podziemnych w miejscu budowy ścian, dostępne informacje o istniejących fundamentach lub innych przeszkodach oraz, w razie potrzeby, wymagania dotyczące zabezpieczeń i sprawdzania w czasie robót rzeczywistego położenia urządzeń,
- dokumentację badań podłoża, podającą budowę geologiczną, parametry geotechniczne warstw gruntu, poziomy występowania i poziomy piezometryczne wód gruntowych, dane o przepuszczalności warstw oraz składzie chemicznym wód i agresywności środowiska, informacje o przewidywanych przeszkodach w podłożu (np. głązy) i o naturalnych lub sztucznych pustkach w podłożu, mogących stanowić drogę ucieczki zawiesiny; jeśli wymaga się, aby ściana była zagłębiona w skałę lub grunty spoiste odcinające dopływ wody, to należy określić poziom występowania tych warstw w trakcie głębenia ścian i nanieść na metryki sekcji,
- ekspertyzę lub opis obiektów budowlanych istniejących i projektowanych w sąsiedztwie ściany (w pasie o szerokości nie mniejszej od głębokości szczeliny i od dwukrotnej głębokości wykopu), z podaniem danych o ich fundamentach, głębokości posadowienia, pomieszczeniach podziemnych, konstrukcji i stanie technicznym obiektów, elementach mogących stanowić utrudnienie lub zagrożenie wykonawstwa ściany,
- projekt wykonawczy konstrukcji ścian szczelinowych, określający: usytuowanie, wymiary i rzędne ścian, podział na sekcje, konstrukcję zbrojenia sekcji i sposób jego montażu, usytuowanie elementów łączących (marek), otworów lub wnęk w ścianie, otworów kotew gruntowych; konstrukcję styków i kolejność formowania sekcji, konstrukcję ścianek prowadzących; ewentualne wymagania specjalne dotyczące zawiesiny i betonu; tolerancje wymiarowe oraz wymagania specjalne wymienione w punkcie 5.14; projekt konstrukcji powinien być dostosowany do sprzętu wykonawcy robót, w szczególności do rodzaju, kształtu i wymiarów narzędzia głębiącego,
- dodatkowo, dokumentacja technologiczna określająca : sposób wykonania ścian, maksymalny i minimalny poziom cieczy stabilizującej, recepturę cieczy stabilizującej, sposób jej przygotowania, oczyszczenia i regeneracji oraz usuwania (zrzutu), recepturę mieszanki betonowej; zabezpieczenia w warunkach szczególnych zagrożeń; uszczelnianie podłoża, wymianę gruntu, zastrzyki, obniżenie poziomu wód gruntowych; wymagania BHP.

Dokumentacja technologiczna powinna być opracowana przez specjalistyczne przedsiębiorstwo wykonujące ściany szczelinowe albo przez nieuzgodnioną.

1.4.2. Kierownictwo i nadzór robót

W czasie robót należy zapewnić dozór techniczny ze strony Wykonawcy i nadzór ze strony Zamawiającego. Niezbędna jest obecność odpowiedzialnego kierownika robót lub jego kompetentnego zastępcy. Przebieg robót powinien być bieżąco dokumentowany w dzienniku budowy oraz w metrykach sekcji ściany szczelinowej. Betonowanie sekcji musi być kierowane przez przeszkolonego pracownika, którego nazwisko umieszcza się w metryce sekcji. Nadzór robót ze strony zamawiającego dokonuje bezzwłocznie odbioru zgłoszonej szczeliny i wydaje zgodę na jej zabetonowanie. Powinien być również obecny podczas wstawiania zbrojenia i betonowania.

1.4.3. Zgodność z dokumentacją

Ściany szczelinowe należy wykonać zgodnie z wymaganiami Dokumentacji Projektowej. W przypadku stwierdzenia niezgodności warunków geotechnicznych z podanymi w dokumentacji lub w przypadku innych nieprzewidzianych okoliczności, należy powiadomić projektanta oraz przeanalizować potrzebę odpowiednich zmian konstrukcji i sposobu wykonania robót.

Skutki usterek ścian zagrażających bezpieczeństwu budowli należy usuwać na podstawie dodatkowego projektu wzmocnienia konstrukcji. W sytuacjach wymagających niezwłocznych działań decyzję podejmuje nadzór robót.

1.4.4. Inne wymagania

W kwestiach nie będących przedmiotem specyfikacji, należy przestrzegać wymagań dla robót ogólnobudowlanych oraz norm, przepisów BHP i innych dokumentów dla odpowiednich rodzajów robót.

Specyfikacja techniczna dla Obiektów Mostowych

Szczególną uwagę należy zwrócić na następujące zagadnienia, związane z wykonywaniem ścian szczelinowych:

- wszystkie poziomy piezometryczne wód i przepuszczalność gruntów
- występowanie silnie przepuszczalnych gruntów gruboziarnistych albo pustek (naturalnych lub sztucznych), które mogą spowodować nagłą ucieczkę cieczy stabilizującej i obwał szczeliny, może to wymagać specjalnych środków zaradczych,
- obecność, wytrzymałość i odkształcalność słabych gruntów, takich jak miękkoplastyczne grunty spoiste lub torfy, które mogą powodować trudności w czasie głębenia szczeliny (odkształcenia lub utratę stateczności),
- obecność głazów lub przeszkód, które mogą powodować trudności w czasie głębenia, oraz w miarę możliwości ocena ich rozmiarów i częstości występowania,
- występowanie, położenie, wytrzymałość i twardość skały lub innych twardych trwałych materiałów, które mogą powodować trudności w czasie głębenia oraz mogą wymagać użycia specjalnych narzędzi,
- szkodliwe właściwości chemiczne wody gruntowej, gruntu i skały, a także, gdy potrzeba – temperatury wody szkodliwe właściwości chemiczne materiałów odpadowych
- obecność gruntów poddanych wcześniejszym zabiegom, które mogą powodować negatywne skutki w czasie głębenia.

2. MATERIAŁY

Ogólne wymagania dotyczące materiałów, ich pozyskiwania i składowania podano w DM-00.00.00 „Wymagania ogólne”.

2.1. Składniki betonu

Zaleca się użycie cementu klasy CEM III 32,5 (zgodnie z normą PN-EN 1538).

W celu uniknięcia segregacji kruszywo powinno mieć ciągłą krzywą uziarnienia. Maksymalny wymiar ziaren nie powinien przekraczać mniejszej z następujących wartości: 32 mm lub $\frac{1}{4}$ odległości w świetle pomiędzy prętami pionowymi. W przypadku maksymalnego wymiaru kruszywa równego 32 mm, mieszanka powinna mieć następujące właściwości:

- wagową zawartość frakcji piaskowej w kruszywie ponad 40%,
- zawartość frakcji pyłowych (z cementem i innymi materiałami) w mieszance w granicach od 400 kg/m³ do 550 kg/m³. Frakcje te obejmują cząstki o wymiarach 2µm do 63µm, łącznie z cząstkami cementu i innych materiałów drobnoziarnistych.

Nie dopuszcza się stosowania popiołów.

Należy używać kruszywa o ziarnach naturalnie ukształtowanych.

2.1.1. Wymagania dla betonu

Beton stosowany do ścian szczelinowych betonowanych w gruncie powinien spełniać warunki normy PN-EN 206-1.

Wymagania odnoszące się do betonu mostowego nie mają zastosowania do betonu ścian szczelinowych obiektów mostowych.

2.1.2 Mieszanka betonowa

Konsystencja mieszanki betonowej bezpośrednio przed betonowaniem powinna odpowiadać opadowi stożka zawartemu pomiędzy 160 mm i 220 mm. Zalecana wartość od 180 do 210 mm.

2.1.3. Kruszywo

W celu uniknięcia segregacji kruszywo powinno mieć ciągłą krzywą uziarnienia. Maksymalny wymiar ziaren nie powinien przekroczyć mniejszej z następujących wartości: 32 mm, mieszanka powinna mieć następujące właściwości:

- wagową zawartość frakcji piaskowej w kruszywie ponad 40%,
- zawartość frakcji pyłowych (z cementem i innymi drobnymi materiałami) w mieszance w granicach od 400 kg/m³ do 550 kg/m³. Frakcje te obejmują cząstki o wymiarach od 2 µm do 63 µm, łącznie z cząstkami cementu i innych materiałów drobnoziarnistych.

2.1.4. Cement

Załącznik nr 1.5
Specyfikacja techniczna dla Obiektów Mostowych

Minimalną zawartość cementu w zależności od maksymalnej średnicy kruszywa podano w tabeli 1.

Tabela 1 – Minimalna zawartość cementu

Maksymalna średnica ziaren kruszywa (mm)	Minimalna zawartość cementu (kg/m ³)
32	350
16	375

2.1.5. Wskaźnik wodno – cementowy

Wskaźnik wodno – cementowy nie powinien być większy od 0,6. W przypadku stosowania dodatków do mieszanki może być konieczne zmodyfikowane tej wartości.

2.2. Stal zbrojeniowa.

Do zbrojenia ścian szczelinowych zaleca się użycie stali klas A-0, A-I i A-II o cechach mechanicznych określonych w obowiązującej normie. Dopuszcza się stosowanie stali A-III, ale powinna być ona przydatna do łączenia prętów przez spawanie lub zgrzewanie. Zalecane jest użycie jako zbrojenia głównego rozciąganego stali zębrowanej klasy A-IIIN.

2.3. Bentonit

Zaleca się stosowanie bentonitu sproszkowanego, produkowanego do robót fundamentowych lub dla wiertnictwa. Dostarczany bentonit powinien mieć deklarację zgodności, określającą jego skład i podstawowe właściwości. Nie dopuszcza się mieszania bentonitów z różnych dostaw. Składowany bentonit należy chronić przed zawilgoceniem. Zawartość frakcji ilowej powinna wynosić co najmniej 50%, lecz wskazana jest zawartość większa. Wilgotność handlowego bentonitu nie powinna przekraczać 15%.

Wymagane właściwości zawiesiny bentonitowej podano w tablicy 2; mogą one być modyfikowane w specjalnych sytuacjach, np. w przypadku:

- gruntów lub skał o dużej przepuszczalności lub z pustkami, w których może nastąpić ucieczka zawiesiny,
- wysokich poziomów piezometrycznych wody (w warunkach artezyjskich),
- bardzo słabych gruntów,
- w warunkach wody słonej.

Tablica 2. Wymagane właściwości zawiesiny bentonitowej

Właściwości	Zawiesina świeża	Zawiesina do ponownego użycia	Zawiesina przed betonowaniem
Gęstość w g/ml	<1,10	<1,25	<1,15
Lepkość wg Marsha w s	od 32 do 50	od 32 do 60	od 32 do 50
Objętość filtratu w ml	<30	<50	brak postanowień
Wartość pH	Od 7 do 11	Od 7 do 12	brak postanowień
Zawartość piasku w %	brak postanowień	brak postanowień	<4
Osad filtracyjny w mm	<3	<6	brak postanowień

W stanie "przed betonowaniem" można przyjmować górną granicę zawartości piasku od 4% do 6% w specjalnych przypadkach (np. ściany nie obciążone, ściany niezbrojone). W celu utrzymania ziaren piasku w zawieszeniu i redukcji przenikania zawiesiny w grunt, konieczne jest, by zawiesina miała wystarczającą wytrzymałość strukturalną żelu. Jeżeli okaże się to konieczne, wytrzymałość strukturalną można sprawdzać za

Specyfikacja techniczna dla Obiektów Mostowych

pomocą wiskozymetru obrotowego lub innym odpowiednim przyrządem. Wytrzymałość strukturalna po 10 min. powinna wynosić od 1,4 do 10 Pa.

2.4. Domieszki

W celu uzyskania właściwej pompowalności betonu można stosować następujące domieszki:

- plastyfikatory i super-plastyfikatory w celu uniknięcia odstoju wody lub segregacji, które mogłyby się pojawić w pewnych przypadkach,
- domieszki opóźniające pozwalające na przedłużenie urabialności wymaganej ze względu na potrzebny czas betonowania lub na przerwy w dostawie mieszanki

3. ZAGADNIENIA PROJEKTOWE

3.1. Zagadnienia ogólne

Wymiary sekcji należy określić, uwzględniając dostępny sprzęt wiertniczy, metodę i kolejność głębenia, stateczność ścian szczeliny podczas wybierania gruntu i sposób betonowania.

Obliczeniowa grubość ściany jest równa szerokości chwytaka. Większa wartość może być uwzględniana pod warunkiem jej potwierdzenia pomiarami na budowie.

Sekcje należy traktować jako elementy pionowe o stałym przekroju poprzecznym na całej głębokości. W niektórych przypadkach przekrój poprzeczny może być od pewnej głębokości zredukowany.

Projekt powinien uwzględniać nieciągłość zbrojenia na styku sekcji lub pomiędzy szkieletami zbrojenia tej samej sekcji. Pomiędzy szkieletami zbrojenia sąsiednich sekcji należy zachować odpowiedni odstęp, dostosowany do przewidzianego rodzaju styku; należy uwzględnić odchyłki wykonawcze. W przypadku żelbetowych ścian szczelinowych należy wykonać wieniec żelbetowy.

3.2. Stateczność szczeliny podczas głębenia.

Długość sekcji powinna być taka, aby była zapewniona stateczność szczeliny podczas głębenia. Na stateczność szczeliny podczas głębenia wpływają dwa czynniki:

- stateczność cząstek gruntu szczeliny,
- stateczność ogólna wykopu szczelinowego.

Szczelina zachowuje stateczność w wyniku działania sił utrzymujący cieczy stabilizującej na ściany wykopu. W przypadku zawiesiny bentonitowej, w gruntach drobnoziarnistych efekt stabilizacji jest uzyskiwany dzięki formowaniu się osadu filtracyjnego. W gruntach gruboziarnistych efekt ten wynika z żelowania zawiesiny bentonitowej po jej częściowym wnikięciu w pory gruntu. Głębokość wnikania zawiesiny, która wzrasta w czasie, jest znacząca w gruntach piaszczystych i pylastych, ale pozostaje mała w glinach i ilach.

Podstawowe czynniki wpływające na stateczność, na które można mieć wpływ podczas głębenia są, następujące:

- właściwości cieczy stabilizującej,
- poziom cieczy stabilizującej,
- długość sekcji,
- czas, przez jaki szczelina pozostaje niezabetonowana, w zależności od poziomu wody gruntowej, rodzaju gruntów (ewentualne zmniejszenie wytrzymałości gruntu na ścinanie z upływem czasu).

Na stateczność szczeliny mogą wpływać: rodzaj sprzętu i sposób głębenia, a w szczególności stosowanie dławienia lub materiałów wybuchowych.

Stateczność wykopu powinna być określana na podstawie porównywalnego doświadczenia, obliczeń stateczności lub po wykonaniu odcinka próbnego na budowie. Jeśli porównywalne doświadczenie jest uznane za niewystarczające, należy stosować drugi lub trzeci sposób oceny stateczności. Jako porównywalne przyjmuje się doświadczenie zdobyte na podobnych budowach, wykonywanych w podobnych warunkach.

3.3. Szkielet zbrojeniowy

3.3.1. Wymagania ogólne

Jedna sekcja może zawierać jeden lub więcej szkieletów zbrojeniowych, w zależności od jej długości. Projekt zbrojenia powinien być wykonany zgodnie z ENV 1992. Zbrojenie powinno być wymiarowane nie tylko na fazę docelową obciążeń, ale również na obciążenia podczas budowy. W szczególności powinno mieć wystarczającą sztywność w fazie transportu, podnoszenia i betonowania oraz umożliwiać przepływ mieszanki betonowej pomiędzy pretami zbrojenia i innymi elementami szkieletu. Wysokość szkieletu zbrojeniowego powinna być taka, aby odległość pomiędzy jego dolną krawędzią a dnem szczeliny wynosiła co najmniej 0,2 m.

Specyfikacja techniczna dla Obiektów Mostowych

Szkielet zbrojeniowy powinien zawierać:

- pręty pionowe, zwykle ułożone w jednej lub dwóch warstwach po każdej stronie ściany,
- pręty poziome: łączniki, strzemię i inne, pręty do podwieszenia lub podnoszenia,
- oraz w miarę potrzeby:
- specjalne zbrojenie do kotew, rozpór i innych elementów konstrukcyjnych powiązanych ze ścianą szczelinową,
- pręty przekątne, usztywniające szkielet zbrojeniowy podczas podnoszenia i transportu,
- formy (wkłady) do uzyskania otworów na kotwy, przewody i inne elementy,
- pionowe rury do iniekcji, prętów kotwiących w dnie, badań kontrolnych itp.

W przypadku spawania dopuszcza się tylko spawanie elektryczne, jeżeli stal jest odpowiedniego gatunku.

3.3.2. Sekcje z kilkoma szkieletami zbrojeniowymi i stykami

Odstęp w świetle pomiędzy dwoma szkieletami zbrojeniowymi tej samej sekcji powinien wynosić, co najmniej 200 mm. Odstęp w świetle pomiędzy szkieletem zbrojeniowym a stykiem sekcji powinien wynosić co najmniej 100 mm powinien uwzględniać odchyłki od pionu, kształt styku oraz ewentualne użycie uszczelki. W przypadku styków zakrzywionych, szkielet nie powinien znajdować się w części wklęsłej styku.

3.3.3. Wnęki i otwory

Formy, wkłady lub rury do uzyskania wnęk i otworów powinny być przymocowane do szkieletu zbrojenia w sposób uniemożliwiający ich ruchy podczas betonowania.

Formy te powinny mieć jak najmniejsze rozmiary i powinny być ukształtowane tak, aby nie utrudniały przepływu mieszanki betonowej.

W każdej sekcji, formy (wkłady) do uzyskania połączeń ze stropami nie powinny być dłuższe niż szkielet zbrojenia. Zaleca się, aby wnęki nie sięgały poza pierwsze warstwy zbrojenia.

4. SPRZĘT

Ogólne wymagania dotyczące sprzętu podano w DM-00.00.00 „Wymagania ogólne”.

Roboty należy wykonać przy użyciu specjalistycznego sprzętu przeznaczonego do wykonywania ścian szczelinowych. Sprzęt używany do wykonania ścian szczelinowych musi być zaakceptowany przez Inżyniera.

5. TRANSPORT

Ogólne wymagania dotyczące transportu podano w DM-00.00.00 „Wymagania ogólne”

Transport powinien odbywać się zgodnie z obowiązującymi zasadami ruchu drogowego oraz z zachowaniem przepisów BHP. Załadunek, transport i składowanie materiałów do wykonania ścian szczelinowych powinny odbywać się tak, aby nie nastąpiło pogorszenie materiałów. Stal zbrojeniowa i szkielety zbrojeniowe muszą być transportowane w taki sposób, aby nie uległy deformacji lub uszkodzeniu.

6. WYKONANIE ROBÓT

Ogólne zasady wykonania robót podano w DM-00.00.00 „Wymagania ogólne”. Wykonawca zapewnia nadzór techniczny: kierownika (ewentualnie jego zastępcę) i osoby odpowiedzialnej za betonowanie. Konstrukcje szczelinowe należy zrealizować zgodnie z projektem budowlanym i dokumentacją wykonawczą.

Głębienie szczelin, opuszczanie zbrojenia oraz betonowanie kolejnych sekcji należy prowadzić w taki sposób, aby nie uszkodzić już wykonanych konstrukcji szczelinowych. Wykonanie wszystkich sekcji ściany szczelinowej powinno być kontrolowane i rejestrowane na placu budowy w „Metryce sekcji ściany szczelinowej”. Wzór metryki Wykonawca powinien przedstawić do zatwierdzenia Inżynierowi przed przystąpieniem do robót.

Metryka powinna zawierać co najmniej:

- nazwę Wykonawcy
- nazwę obiektu, nr sekcji lub słupa szczelinowego,
- typ (odmianę) i wymiary sekcji lub słupa szczelinowego, rzędną ścianek prowadzących,
- datę i godzinę rozpoczęcia i zakończenia głębienia szczeliny,
- datę i godzinę przerw procesu budowy,
- datę i godzinę początku i końca betonowania,
- sprzęt i opis sprzętu (głębiarka, chwytak, itp., również ilość i rodzaj rur kontraktor)

Specyfikacja techniczna dla Obiektów Mostowych

- symbole i cechy zawiesiny (w tym także opis powodu i godzinę ewentualnej zmiany receptury)
- godzinę oczyszczania dna,
- typ (odmianę) kosza zbrojeniowego, jego wysokości godzinę wstawienia w szczelinę,
- objętość wbudowanej mieszanki betonowej, metodę układania, numery próbek i godzina ich pobrania, opad stożka
- utrudnienia napotkane w czasie robót, uwagi dodatkowe,
- napotkane warstwy gruntu (profil gruntu z uwagami o przebiegu głębinienia)
- odchylania od projektowanego położenia i kierunku,
- datę i podpisy kierującego wykonaniem konstrukcji szczelinowych, kierującego betonowaniem oraz Kierownika Budowy i przedstawiciela Inżyniera.

Fazy wykonania różnią się w zależności od użytego rodzaju cieczy stabilizującej. Na ogół, jeśli stosuje się ciecz stabilizującą w postaci zawiesiny bentonitowej, kolejne fazy wykonywania ściany szczelinowej betonowanej w gruncie są następujące:

- głębinienie, w osłonie zawiesiny bentonitowej,
- oczyszczanie dna szczeliny,
- wstawianie zbrojenia,
- betonowanie,
- wyrównanie powierzchni.

6.1. Przygotowanie placu budowy

Przed rozpoczęciem robót teren należy wyrównać, usunąć przeszkody i kolizje oraz zmontować wymagane w dokumentacji zabezpieczenia. Powierzchnię gruntu należy w razie potrzeby wzmocnić (wykonać platformę roboczą) w celu zapewnienia stabilnego ustawienia głębiarki oraz umożliwienie dojazdu środków transportowych.

Zgodnie z projektem monitorowania należy przeprowadzić pomiary stanów początkowych. Należy wzmocnić lub zabezpieczyć obiekty znajdujące się w bezpośrednim sąsiedztwie robót, przewidziane w projekcie robót zabezpieczających. Elewacje budowli, chodnik i jezdnię przylegające do miejsca robót zaleca się zabezpieczyć przed zanieczyszczeniem zawiesiną lub betonem za pomocą osłony z folii lub podobnej.

6.2. Przygotowanie podłoża

W przypadku występowania w podłożu gruntów o bardzo dużej przepuszczalności lub intensywnym przepływie wód gruntowych, w celu zapewnienia stateczności szczelin może być niezbędne uszczelnienie podłoża, np. przez wykonanie zastrzyków. W razie występowania przy powierzchni terenu szczególnie słabych gruntów (nieskonsolidowanych torfów, namulów lub gruntów spoistych o konsystencji zbliżonej do płynnej), może być konieczna wymiana tych gruntów na nasyp budowlany o kontrolowanym składzie i zagęszczeniu albo też wzmocnienie inną metodą. Powierzchnię terenu należy tak ukształtować, aby do szczeliny nie spływała woda opadowa oraz pochodząca z mycia narzędzi i sprzętu.

Jeżeli zwierciadło lub piezometryczny poziom wód gruntowych występuje płycej niż 1,5 m od powierzchni terenu, wówczas poziom wód należy obniżyć na czas robót albo wykonać nasyp podwyższający poziom roboczy i górną krawędź ścianek prowadzących.

6.3. Wytyczenie ścian szczelinowych

Tyczenie położenia ścian rozpoczyna się od geodezyjnego wyznaczenia położenia linii wewnętrzного lica ścianki prowadzącej od strony późniejszego odkopania ściany szczelinowej. Linie tę należy oznaczyć w terenie w sposób umożliwiający odtworzenie jej położenia w każdej fazie robót. Od linii tej odmierza się inne potrzebne wymiary. Po wykonaniu ścianek prowadzących, na ich górnych powierzchniach wytacza się i trwale oznacza podział ściany na sekcje i położenia osi elementów rozdzielczych.

6.4. Zaplecze technologiczne

Na ulicy lub drodze w sąsiedztwie budowy należy ustawić stosowane oznakowania, a w trakcie robót utrzymywać czystość nawierzchni. Wskazane jest wyznaczenie pracownika czuwającego nad czystością nawierzchni, a w miarę potrzeby też ułatwiającego włączenie się do ruchu ulicznego pojazdom wyjeżdżającym z budowy. Lokalizację wytwórni zawiesiny lub cieczy stabilizującej należy dostosować do możliwości terenowych i programowanej kolejności robót. Przemieszczanie wytwórni, a szczególnie jej zbiorników jest kłopotliwe i

Specyfikacja techniczna dla Obiektów Mostowych

wymaga przerywania robót. W pobliżu miejsca głębienia szczeliny nie można składować materiałów ani ustawiać sprzętu innego niż konieczny do bezpośredniego użycia.

6.5. Wykonanie ścianek prowadzących

Ścianki prowadzące są elementami technologicznymi tymczasowymi, które:

- zabezpieczają górną krawędź wykopu szczelinowego,
- umożliwiają zachowanie geometrii ścian szczelinowych w planie oraz ich pionowość (są prowadnicą dla chwytnika głębiarki),
- przejmują obciążenia od ciężaru sprzętu technologicznego oraz wrywania elementu rozdzielczego (np. rur stopendowych),
- stanowią platformę montażową w trakcie wkładania szkieletów zbrojeniowych.

Kształt i wymiary ścianek prowadzących powinny być dostosowane do występujących warunków wodno-gruntowych, przeznaczenia i rozmiarów ściany szczelinowej, obciążeń bocznych oraz innych czynników.

Ścianki prowadzące powinny być wykonane z poziomu istniejącego terenu lub z wcześniej obniżonego terenu. Przed przystąpieniem do robót związanych z wykonywaniem ścianek prowadzących ścian szczelinowych, ze względu na nasycenie instalacji podziemnych mogących kolidować z wykonywanymi robotami, uprawniony geodeta, na podstawie aktualnej mapy ZUD, dokonuje wytyczenia ich w terenie. Następnie wykonuje się ręczne przekopy kontrolne w celu sprawdzenia faktycznego położenia instalacji. Instalacje znajdujące się w miejscu głębienia szczeliny należy usunąć lub przełożyć. Wszelkie nieczynne przewody ciepłownicze, wodociągowe, kanalizacyjne i gazowe przebiegające przez linię ścian szczelinowych winny być zadeklowane lub zaczopowane.

Wierzch ścianek zaleca się przyjmować co najmniej 0,25 m powyżej projektowanej rzędnej wyrównanego wierzchu ściany szczelinowej; umożliwi to ułożenia betonu z nadmiarem, który później zostanie usunięty zgodnie z punktem 5.9.4. Odstęp w świetle ścianek prowadzących powinien być większy o 20 do 50 mm od nominalnej grubości ściany. Szczeliny zakrzywione powinny mieć rozstaw ścianek odpowiednio większy, by narzędzie głębiące (chwytnik) mieściło się między nimi z pozostawieniem łącznego prześwitu, co najmniej 50 mm. Powierzchnie wewnętrzne ścianek powinny być pionowe, z niewielkim skosem w górnej części, ułatwiającym wprowadzenie narzędzia głębiarki. Górna powierzchnia ścianek powinna być pozioma i wyrównana na wymaganej rzędnej, którą sprawdza się niwelacją.

Ścianki należy wykonać z betonu co najmniej klasy C12/15. Podstawa ścianki powinna być betonowana na przygotowanym podłożu. Nadmierne wygłębienie, jak również inne wykopy (np. po przełożeniu uzbrojenia terenu) należy zapełnić chudym betonem lub gruntem stabilizowanym cementem lub zasypką, która powinna być dobrze zagęszczona.

Zbrojenie podłużne ścianek powinno być ciągłe, zapewniające współdziałanie ścianek na odcinku głębionym z sąsiednimi odcinkami. Przekrój zbrojenia projektuje się odpowiednio do przewidywanych obciążeń. Ponieważ ścianki prowadzące są elementami technologicznymi, zbrojenie ich może być mniejsze od minimalnego, wymaganego w konstrukcjach żelbetowych. Układ zbrojenia powinien umożliwić łatwą rozbiórkę ścianek. Zaleca się wykonanie zaczepów służących do chwytania rozbiieranych odcinków ścianek.

Przeźren między wykonanymi ściankami prowadzącymi należy, do czasu głębienia w tym rejonie szczeliny, zasypać gruntem. Zalecane jest rozpieranie ścianek poza głębionym w danym momencie odcinkiem szczeliny, szczególnie w gruntach spoistych plastycznych i słabszych oraz w nasypowych (naruszonych) gruntach niespoistych.

W przypadku ścian szczelinowych niezbrojonych lub krótkich odcinków ścian (np. baret) w sprzyjających warunkach gruntowych (mocne grunty rodzime, woda gruntowa, co najmniej 2 m poniżej terenu) można nie wykonywać ścianek prowadzących, zastępując je szablonami metalowymi, prefabrykowanymi betonowymi, elementami drewnianymi itp., zabezpieczającymi krawędź szczeliny i ułatwiającymi wprowadzanie chwytnika do szczeliny. Kształt, konstrukcja i zbrojenie ścianek powinny uwzględniać możliwość ich rozbiórki po wykorzystaniu.

6.6. Przygotowanie i stosowanie zawiesiny

Zawiesinę wykonuje się na podstawie określonej laboratoryjnie receptury, uwzględniającej wymagania projektu technologii, warunki gruntowe, poziom wody w gruncie, obciążenia naziomu i inne. Recepturę należy ustalić dla bentonitu i wody stosowanej na budowie. Recepturę należy aktualizować dla każdej partii bentonitu.

Proszek bentonitowy powinien być wymieszany z czystą wodą, co najmniej na 24 godziny przed jej użyciem; ma to na celu właściwego uwodnienia cząstek iłu. Należy przygotować ilość zawiesiny przekraczającą

Specyfikacja techniczna dla Obiektów Mostowych

teoretyczną objętość szczeliny średnio o 50%, a w gruntach silnie przepuszczalnych o 100%. Temperatura wody używanej do produkcji zawiesiny oraz wlewanej zawiesiny nie powinna być niższa niż 5°C.

Odstój wody badany po 24h nie powinien przekraczać 2%. Zawartość piasku w zawieszynie bada się na próbkach zawiesiny pobieranych z dolnej partii szczeliny. W celu utrzymania ziaren piasku w zawieszynie i redukcji przenikania zawiesiny w pory gruntu, konieczne jest, by miała ona właściwą wytrzymałość strukturalną. Badanie wytrzymałości wykonuje się po 10 minutach. Wytrzymałość powinna zawierać się w przedziale 1,4÷10 Pa.

Wymagany poziom utrzymywania zawiesiny, w dostosowaniu do warunków gruntowych i wodnych budowy, powinien określać projekt technologiczny. Należy utrzymywać w przybliżeniu stały poziom zawiesiny, uzupełniając ją w miarę głębienia. Po wyciągnięciu narzędzia z urobkiem, zwierciadło zawiesiny powinno być, co najmniej 0,5 m powyżej spodu ścianek prowadzących. Poziom zawiesiny należy utrzymywać, co najmniej 1,0 m powyżej stwierdzonego poziomu wody gruntowej.

W przypadku nagłej ucieczki zawiesiny ze szczeliny należy natychmiast ponownie całkowicie wypełnić szczelinę zawieszyną, dodając ewentualnie produkty uszczelniające pory gruntu. Jeśli to działanie jest niemożliwe lub nieskuteczne, należy niezwłocznie zasypać szczelinę gruntem, najlepiej piaskiem, a następnie ustalić wspólnie z nadzorem robót sposób dalszego postępowania.

Zawieszynę, wypompowywaną ze szczeliny z powodu nadmiernego zanieczyszczenia lub w czasie betonowania sekcji, poddaje się oczyszczeniu i regeneracji przygotowując do ponownego użycia lub usuwa się. Nie zaleca się powtórnej użycia końcowej ilości zawiesiny, odpowiadającej wysokości 2 m szczeliny, stykającej się z układaną mieszanką betonową, jeżeli zawieszyna nie jest regenerowana chemicznie.

6.7. Głębienie szczeliny

W czasie głębienia szczeliny należy przestrzegać wymagań określających minimalny i maksymalny poziom zawiesiny oraz jej właściwości. Szczelinę głębi sekcjami o długości zwykle do ok. 5 m, wyjątkowo nawet do 10 m, określonymi w projekcie. Długość odcinka zależy od rodzaju urządzenia głębiącego, rozwarcia szczęk chwytaka oraz od warunków gruntowych, a także od znajdujących się w sąsiedztwie obiektów, urządzeń i obciążeń naziomu przy szczelinie. W szczególnych warunkach, np. w przypadku występowania wstrząsów gruntu wywołanych ruchem pojazdów lub w razie obciążenia fundamentami gruntu przy szczelinie oraz bliskiego sąsiedztwa urządzeń podziemnych, w celu zwiększenia zapasu stateczności szczeliny wskazane jest ograniczenie długości głębiionych odcinków. Długość sekcji szczeliny znajdującej się w bezpośrednim sąsiedztwie fundamentu budynku ogranicza się do jednego zabioru; najczęściej jest to 2,5 do 2,8m.

Głębienie chwytakami odbywa się pionowymi zabiorami do pełnej głębokości szczeliny. Należy, co 4÷5 m sprawdzać pionowość głębienia kontrolując położenie i pionowość lin lub żerdzi narzędzia głębiącego. Kolejny, zabiór wykonuje się w pewnej odległości od poprzedniego, a po jego zakończeniu wybiera grunt pozostały między nimi. Należy przestrzegać zasady, że opory obu szczęk chwytaka powinny być podobne, tj., aby obie szczęki chwytaka trafiły w grunt albo w już wybrany zabiór. Odstępstwo od tej zasady jest dopuszczalne tylko w przypadku, gdy chwytak od strony wcześniejszego wykopu ma oparcie o wcześniej zabetonowaną sekcję ściany.

Głębienie szczeliny i jej przygotowanie do betonowania powinno przebiegać szybko, bez zbędnych przerw i przestojów. Należy dążyć do tego, aby głębienie i betonowanie sekcji odbywało się jednego dnia. W przypadku sekcji przyległych do istniejącego obiektu wymagane jest zabetonowanie sekcji w dniu rozpoczęcia jej głębienia.

W szczególnych przypadkach, jeśli warunki gruntowe lub wodne budzą wątpliwości, co do możliwości bezpiecznego przebiegu robót, zaleca się wykonanie szczeliny próbnej.

6.8. Czyszczenie szczeliny

Po osiągnięciu przewidzianej projektem głębokości należy oczyścić dno całego odcinka oraz powierzchnie styków z wcześniej zabetonowanymi sekcjami. Właściwe oczyszczenie powierzchni styków jest warunkiem uzyskania ich szczelności. Do czyszczenia służą narzędzia o kształcie dostosowanym do profilu powierzchni styku. W przypadku stosowania rurowych elementów rozdzielczych, styki należy czyścić narzędziem o zakończeniu półkolistym.

Zależnie od jakości zawiesiny wypełniającej szczelinę, należy ją wymienić na czystą lub, jeśli nie wymaga wymiany, wymieszać ruchami narzędzia głębiącego. Zawieszyna bentonitowa powinna spełniać wymagania podane w tablicy 1 dla stanu przed betonowaniem. Czyszczenie należy prowadzić przed włożeniem do szczeliny elementów rozdzielczych lub szkieletów zbrojeniowych.

6.9. Formowanie ściany

6.9.1. Wstawianie elementów rozdzielczych

Element rozdzielczy należy umieścić w szczelinie po zakończeniu głębienia i czyszczenia sekcji. Element nie może być uszkodzony lub zdeformowany. Powierzchnia zewnętrzna elementu, bezpośrednio przed wstawieniem do szczeliny, powinna być oczyszczona i powleczona środkiem zmniejszającym przyczepność betonu. Należy sprawdzić pionowość wstawienia elementu. Górny koniec elementu należy unieruchomić względem ścianek prowadzących np. drewnianymi klinami. Po wstawieniu elementu montuje się urządzenie służące do jego wyciągania.

Wymiar poprzeczny elementu odpowiada szerokości szczeliny. Elementy rurowe usuwa się wkrótce po uformowaniu sekcji, kiedy beton już utrzymuje nadany mu kształt. Elementy z wkładką uszczelniającą (metalową lub z tworzyw sztucznych) albo też zapewniające ciągłość zbrojenia ścian usuwa się dopiero po wygłębieniu sąsiedniej sekcji. Wkrótce po zabetonowaniu sekcji element jest górą odchylany od związanego betonu sekcji.

6.9.2. Zbrojenie sekcji

Zbrojenie sekcji składa się z jednego, dwóch lub nawet trzech szkieletów zbrojeniowych. Odstęp w świetle między szkieletami tej samej sekcji powinien wynosić, co najmniej 200 mm. W szkieletach należy przewidzieć miejsce na ustawienie jednej lub kilku rur wlewowych, najlepiej w geometrycznym środku sekcji lub szkieletów. Należy je tak rozmieścić, aby umożliwić równomierne wypełnienie betonem sekcji w całym jej przekroju. Projekt ściany szczelinowej powinien uwzględniać nieciągłość zbrojenia na styku sekcji i pomiędzy szkieletami zbrojenia tej samej sekcji. W przypadkach szczególnych, gdy wymagana jest ciągłość zbrojenia, należy w sekcję wbudować szkielet monolityczny, a styki konstruować tak, aby zapewnić współpracę poziomych prętów stykających się sekcji. Konieczne jest wówczas użycie specjalnych elementów rozdzielczych, umożliwiających takie łączenie zbrojenia.

Zaleca się stosowanie zbrojenia głównego pionowego z prętów o średnicy 20 – 32 mm, dopuszcza się pręty o średnicy 36 mm. Nie zaleca się stosowania par prętów cieńszych, ponieważ niewypełniona betonem strefa ich styku ułatwia przenikanie wody spod płyty dennej. Zbrojenie poziome należy konstruować z prętów średnicy 12 – 20 mm. Szkielet trzeba usztywnić, gdy istnieje obawa jego trwałego odkształcenia, np. za pomocą skrzyżowanych prętów ukośnych na jego zewnętrznych powierzchniach, a w szerokich szkieletach także wewnątrz. Wszystkie połączenia prętów ukośnych oraz co najmniej 30% połączeń pozostałych prętów szkieletu, należy połączyć przez spawanie lub zgrzewanie. W przypadku niedostatecznej sztywności szkieletu, należy go podnosić z poziomu na pionu na palecie lub dwoma żurawiami.

Kształt zbrojenia i rozstaw prętów powinien być tak dobrany, by nie utrudniał rozprzestrzeniania się mieszanki betonowej i nie następowało uniesienie lub przemieszczenie szkieletu w czasie betonowania. Zaleca się rozstaw prętów pionowych, co najmniej 150 mm; w przypadkach szczególnych można zmniejszyć odstęp, ale należy zachować minimalne rozstawy w świetle prętów 100 mm. Lokalnie, w strefie zakładu łączonych prętów głównych, dopuszcza się rozstaw prętów pionowych zmniejszony do połowy wartości zalecanej. Zaleca się rozstaw prętów poziomych 300 mm; w przypadkach szczególnych można go zmniejszyć, ale należy zachować rozstaw w świetle prętów poziomych, co najmniej 200 mm, a wyjątkowo, lokalnie 180 mm. Należy unikać koncentracji zbrojenia pomocniczego, np. przy głowicach kotew gruntowych. Pomiędzy prętami tego zbrojenia należy zachować prześwit, co najmniej 80 mm.

Szkielet należy wyposażyć w elementy dystansowe, zapewniające wymagane otulenie zbrojenia betonem. W przypadku zbrojenia głównego powinno ono wynosić, co najmniej 70 mm w konstrukcjach trwałych i 60 mm w konstrukcjach tymczasowych lub w trwałych - uformowanych w środowisku nieagresywnym w stosunku do betonu. W konstrukcjach trwałych elementy dystansowe należy wykonywać z materiałów niemetalowych, o trwałości, co najmniej równej betonowi, jeśli nie są one usuwane podczas betonowania. Zaleca się używanie walców betonowych osadzonych na poziomych prętach. Średnica walca powinna być dostosowana do wymaganej grubości otulenia, długość przyjmuje się w granicach 80÷150 mm (węższe w mocniejszym gruncie). Należy przyjmować po jednym elemencie dystansowym z każdej strony szkieletu na około 10 m² jego powierzchni, ale co najmniej po 4 elementy po każdej stronie szkieletu.

W szkielet wbudowuje się pręty, blachy lub kształtowniki (tzw. marki) do połączenia z elementami konstrukcji wykonywanej po odkopaniu ściany. W celu uformowania otworów lub wnęk w ścianie, umieszcza się w szkielecie deskowania skrzynkowe lub płyty styropianu. Kształt i wymiary tych elementów powinny umożliwiać wypchnięcie zawiesziny i swobodny przepływ mieszanki betonowej.

Załącznik nr 1.5

Specyfikacja techniczna dla Obiektów Mostowych

W górnym końcu szkieletu należy przyspawać ucha montażowe służące do podnoszenia oraz pręty do zawieszania na ściankach prowadzących zbrojenia wstawionego do szczeliny. Dolny koniec zawieszzonego szkieletu powinien znajdować się, co najmniej 200 mm ponad dnem szczeliny. Szkielety niesymetryczne powinny mieć ucha montażowe tak umieszczone, by szkielet wisiał pionowo. Należy też wyraźnie oznaczyć strony szkieletu (grunt, wykop), aby zapobiec jego odwróconemu wbudowaniu. Odstęp w świetle pomiędzy szkieletem zbrojeniowym a stykiem sekcji powinien wynosić, co najmniej 100 mm i powinien uwzględniać odchyłki od pionu, kształt styku oraz ewentualne użycie uszczelek. W stykach zakrzywionych, szkielet nie powinien znajdować się w części wklęsłej styku.

Szkielety długości większej od około 15 m należy wykonywać z dwóch części. Łączenie ich uzyskuje się przez zakład prętów podłużnych. Długość zakładu prętów rozciąganych powinna być nie mniejsza od 40 średnic, a prętów ściskanych od 20 średnic. Na czas montażu części szkieletu należy połączyć np. przetyczkami przez odpowiednie ucha lub przez zespawanie prętów spoinami szczepnymi. Sposób łączenia powinien być szybki i niezawodny, uniemożliwiający wzajemne przesuwanie się elementów podczas wstawiania do szczeliny.

Jeśli ściana szczelinowa w górnej części ma być przedłużona obudową typu berlińskiego, szkielet zbrojeniowy przedłuża się dwuteownikami. W strefie zanurzenia w betonie dwuteowniki powinny mieć wycięte otwory w środkach, w celu ułatwienia przepływu mieszanki betonowej w czasie formowania oraz lepszego ich zamocowania w ścianie.

6.9.3. Wnęki i elementy połączeń

Formy lub wkłady z odcinka rury, służące do uzyskania wnęk i otworów, powinny być przymocowane do szkieletu zbrojeniowego w sposób uniemożliwiający ich przemieszczanie w czasie betonowania. Kształt i wymiary elementów powinny być tak dobrane, aby nie utrudniały wstawiania rury wlewowej oraz nie zakłócały znacząco przepływu mieszanki betonowej w szczelinie.

Wkłady z arkuszy styropianu, formujące wnęki w betonie, nie powinny być dłuższe od szerokości szkieletu zbrojeniowego, do którego są mocowane. Zaleca się, aby w ścianach o grubości do 60 cm wnęki nie sięgały poza pierwszą warstwę zbrojenia. Styropian powinien mieć dostateczną wytrzymałość na ściskanie wywołane parciem mieszanki betonowej. Do głębokości 5 m może być stosowany styropian odmiany 15, a głębiej, co najmniej 20.

6.9.4. Betonowanie sekcji

Wygłębiona szczelina powinna zostać zabetonowana tak szybko, jak to możliwe. Należy zapewnić taką wydajność produkcji i dostawy mieszanki betonowej, aby prędkość wznoszenia betonu w szczelinie była nie mniejsza niż 3 m/h. Zalecana jest szybkość betonowania 20 m³/h. W razie mniejszej szybkości układania mieszanki wskazane jest użycie plastyfikatorów i środków opóźniających wiązanie. Należy zagwarantować dostawę mieszanki w ilości niezbędnej do zabetonowania całej sekcji. Zwykle potrzebna jest ilość o kilkanaście procent większa od teoretycznej objętości sekcji. Betonowanie należy rozpocząć niezwłocznie po ustawieniu szkieletu zbrojeniowego. Czas od oczyszczenia i odbioru dna szczeliny do początku betonowania nie powinien być dłuższy niż 4 h.

Skład i konsystencja mieszanki betonowej powinna zapewnić jej łatwy przepływ i rozprzestrzenianie się w szczelinie. Kruszywo powinno spełniać wymagania podane w punkcie 2.1. Zawartość cementu w mieszance nie powinna być mniejsza niż 350 kg/m³ w przypadku użycia kruszywa o uziarnieniu do 32 mm i odpowiednio większa, nawet do 375 kg/m³ przy kruszywie do 16 mm. Opad stożka mieszanki powinien wynosić co najmniej 160 mm, lecz zalecana jest wartość opadu od 180÷210 mm. Wskaźnik wodno-cementowy w/c nie powinien być większy niż 0,6. W celu zwiększenia ciekłości można stosować środki uplastyczniające. Temperatura mieszanki nie powinna być niższa niż 5°C.

Mieszankę betonową należy układać w szczelinie przez rurę wlewową metodą kontraktor, zapobiegając zanieczyszczeniu lub przemieszaniu mieszanki z zawiesziną. Liczba rur wlewowych stosowanych w jednej sekcji powinna być tak określona, aby ograniczyć poziomą odległość, jaką pokonuje mieszanka betonowa. W normalnych warunkach zaleca się ograniczenie tej odległości do 2,5 m. Jeśli w sekcji jest kilka szkieletów zbrojeniowych, to w każdym powinna być jedna rura wlewowa. Rury wlewowe należy rozmieścić i napełnić mieszanką w sposób zapewniający równomierne podnoszenia jej poziomu w całej szczelinie.

Rura wlewowa powinna mieć średnicę, co najmniej 200 mm, zalecana jest 270 mm. Rura powinna składać się z leja i odcinków długości około 3 m oraz 1 i 2 m. Łączenie i rozdzielanie powinno być szybkie. Rura i jej złącza powinny być szczelne. Zmontowana rura powinna być prosta, bez wgłębień i dokładnie oczyszczona z pozostałości betonu.

Specyfikacja techniczna dla Obiektów Mostowych

Przed rozpoczęciem betonowania należy umieścić w rurze wlewowej korek oddzielający mieszankę od zawiesziny (np. piłkę gumową, worek z trocinami, kulę z papieru). Rurę i lej wypełnia się mieszanką betonową, utrzymując wylot tuż ponad dnem szczeliny; umożliwia to wypieranie zawiesziny z dolnej części rury. Następnie, po napełnieniu rury i leja, nieco się ją podciąga, aby umożliwić wypchnięcie korka i wypływ betonu; towarzyszy temu opadnięcia w niej poziomu mieszanki. Dalej dodaje się mieszankę do rury, unosząc ją stopniowo i demontując kolejne odcinki. Dolny koniec rury powinien być stale zanurzony w ułożonym betonie co najmniej 2,0 m (zalecane 3 do 4 m), lecz nie więcej niż 5 m. W początkowej fazie betonowania należy zwrócić uwagę, by wznoszący się słup mieszanki nie uniósł lub nie przemieścił szkieletu zbrojeniowego. W razie potrzeby należy zmniejszyć zagłębienie rury wlewowej, a także odpowiednio unieruchomić szkielet.

Betonowanie powinno przebiegać w sposób ciągły. Przerwy w podawaniu mieszanki dłuższe niż 30 minut mogą spowodować zablokowanie przepływu mieszanki i potrzebę wyciągnięcia rury wlewowej, jej oczyszczenia i wznowienia betonowania. W takim przypadku należy liczyć się z powstaniem w ścianie defektu. Wymuszenie przepływu w rurze zablokowanej mieszanki można spowodować przez uderzenie młotkiem w rurę, szarpnięcie rurą ku górze lub gwałtowne jej pokręcenie w lewo–prawo. Wydajność betonowania powinna być taka, by wylot rury nie był zanurzony w mieszance ułożonej wcześniej niż przed 100 min. W przypadku awaryjnego przerwania betonowania sekcji, należy je wznowić w taki sposób, by zapobiec przemieszaniu mieszanki betonowej z zawiesziną lub wprowadzeniu zawiesziny wgłąb ułożonej mieszanki. Jeżeli nastąpi zatkanie rury wlewowej itp., betonowanie należy wznowić możliwie niezwłocznie - przed zgęstnieniem już ułożonej mieszanki. Sposób awaryjnego wznowiania przerwanych betonowania należy zawczasu opracować i uzgodnić go z nadzorem, a także poinformować o nim bezpośrednich wykonawców.

Mieszankę betonową należy dowozić betonowozami, zapewniającymi jej ciągłe mieszanie. Niedopuszczalny jest transport mieszanki bez ciągłego mieszania. Bezpośrednio przed wbudowaniem należy sprawdzić ciekłość mieszaniny. Nie należy zagęszczać betonu wibratorami. Każdy betonowóz powinien mieć metrykę wytwórni, podającą co najmniej klasę betonu, oznaczenie receptury mieszanki betonowej oraz czas jej wykonania. Mieszankę należy wbudować nie później, niż do czasu jej przydatności, określonego w zależności od temperatury składników i otoczenia oraz użytych dodatków i domieszek.

W miarę betonowania szczeliny odpompowuje się z niej ciecz stabilizującą i kieruje ją do regeneracji. W czasie betonowania zaleca się szczelinę zakryć w celu zapobieżenia wpadnięciu do niej ludzi lub mieszanki betonowej.

Szczelinę betonuje się do rzędnej, mierzonej na końcach sekcji, wyższej o 0,3 do 0,5 m od projektowanego poziomu wierzchu ściany. Następnie górną warstwę, przepłukaną i zanieczyszczoną zawiesziną należy usunąć, a wierzchu betonu wyrównać zgodnie z dokumentacją projektową. Pręty zbrojenia wystające ponad beton należy oczyścić z zawiesziny i resztek betonu. Dogodnie jest wykonać to zaraz po zakończeniu betonowania. Jeśli powierzchnia betonu znajduje się głębiej od 1,5 m poniżej wierzchu ścianki prowadzącej, to usuwanie górnej, zanieczyszczonej warstwy betonu wykonuje się w terminie późniejszym, po uzyskaniu dostępu.

Wierzchu betonu należy zabezpieczyć przed wysychaniem lub przemarzaniem.

6.9.5. Wyciąganie cylindrycznych elementów rozdzielczych

Wyciąganie elementów rozdzielczych należy zacząć po 3 do 5 h od rozpoczęcia układania mieszanki. Początkowo podciąga się element o około 0,2 m. Dalsze wyciąganie następuje po upływie 4 do 5 h od zakończenia betonowania. Właściwy czas wyciągania elementów rozdzielczych zależy od temperatury mieszanki, czasu jej wiązania oraz okresu pomiędzy wytworzeniem i ułożeniem. Element rozdzielczy można całkowicie wyciągnąć po stwierdzeniu związania betonu wierzchu sekcji.

Podczas wydobywania elementów rozdzielczych należy zwrócić uwagę, by nie uszkodzić betonu i zbrojenia sekcji. Wyjęty element należy dokładnie oczyścić i powlec środkiem zapobiegającym przyczepności betonu.

6.9.6 Wyciąganie elementów rozdzielczych z uszczelką

Płaskie elementy rozdzielcze i elementy formujące styki o specjalnej konstrukcji, usuwa się dopiero po wygłębieniu sąsiedniej sekcji. Element jest górą odchylany od związanego betonu sekcji i po odspojeniu od niej wyciągany ze szczeliny.

6.9.7 Wykonanie styków sekcji

Sposób formowania styków powinien zapewniać taką szczelność ściany, aby nie przenikała woda gruntowa pod naturalnym ciśnieniem. W przypadku nieszczelności wykonawca ściany jest zobowiązany do

Specyfikacja techniczna dla Obiektów Mostowych

trwałego jej uszczelnienia. Jako skuteczne uszczelnienie uznaje się takie, które w okresie pięciu lat od zakończenia wykonywania ścian szczelinowych nie przepuszcza wody z gruntu za ścianą.

6.10. Oczyszczenie ścian

Po wykonaniu robót ziemnych związanych z odsłonięciem ściany szczelinowej, powierzchnię ściany należy oczyścić z wszelkich zanieczyszczeń gruntem oraz ścieg wybrzuszenia betonu wystające poza projektową powierzchnię ściany.

6.11. Roboty wykończeniowe

Zużytej zawiesiny nie wolno usuwać do kanalizacji i systemów odwodnieniowych. Zanieczyszczony beton należy usunąć, powierzchnię głowic oczyścić i wyrównać. Wystające z betonu pręty zbrojeniowe należy oczyścić z betonu, zawiesiny i gruntu. W przypadku wykonania konstrukcji szczelinowych z „przebicciem” należy zwrócić uwagę by w trakcie usuwania nadmiaru betonu nie uszkodzić zbrojenia głównego i betonu głowic słupów szczelinowych.

Wierzch sekcji ściany szczelinowej należy zabezpieczyć przed wysychaniem. W okresach temperatur niższych niż +5°C należy możliwie bezzwłocznie po zabetonowaniu zabezpieczyć głowicę ściany przed przemarzaniem. Po odkopaniu ścian szczelinowych należy je oczyścić z resztek zawiesiny, usunąć wszelkie nierówności przekraczające dopuszczalne odchyłki oraz wykonać uszczelnienia w przypadku przecieków wody gruntowej.

6.12. Tolerancje wymiarów ścian szczelinowych

Jeśli projekt ściany szczelinowej nie określa inaczej, dopuszczalne odchylenia wymiarów w stosunku do podanych w dokumentacji są następujące (zgodnie z normą PN-EN 1538):

1) ścianki prowadzące

- położenie wewnętrznej krawędzi ścianki od strony wykopu ± 20 mm
- rozstaw ścianek +20, -10 mm
- rzędne wierzch ścianek ± 20 mm
- różnice wysokości wierzchu ścianek 10 mm/m

2) szczelina

- głębokość szczeliny -100mm, + bez ograniczenia
- zagłębienie w określonej warstwie (nośną, nieprzepuszczalną) -100mm, + bez ograniczenia

3) elementy rozdzielcze i zbrojenie

- usytuowanie osi elementu rozdzielczego (wzdłuż ściany) 80mm
- odchylenie elementu rozdzielczego od pionu (wzdłuż ściany) do 1:100
- wymiary gabarytowe szkieletu zbrojeniowego ± 20 mm, szerokość szkieletu tylko ± 10 mm
- usytuowanie szkieletu wzdłuż ściany ± 80 mm
- rzędne zawieszania szkieletu (względem wierzchu ścianek prowadzących) ± 50 mm
- usytuowanie blach lub kształtowników łączących (marek) elementów formujących wnęki i otwory (w kierunku poziomym) ± 100 mm (w kierunku pionowym) ± 50 mm

4) ściana szczelinowa

- rzędna wierzchu (po wyrównaniu) -100mm, +500mm jeżeli jednak projektowany wierzch ściany znajduje się głębiej niż 1 m poniżej wierzchu ścianek prowadzących, to tolerancję rzędnej zwiększa się o 100 mm na każdy metr zagłębienia
- poziome odsunięcie ściany od projektowanego położenia 1:100
- odchylenie od pionu odkopanej powierzchni ściany do 1%
- lokalne występy lub wybrzuszenia (od powierzchni ściany) do 100mm
- otulenie zbrojenia ± 10 mm,

Podane tolerancje dotyczą ścian konstrukcyjnych, stanowiących element nośny konstrukcji. Dla ścian stanowiących czasową obudowę wykopu można dopuszczać większe odchyłki wymiarów, dostosowane do potrzeb konstrukcji istniejącej lub budowanej w sąsiedztwie budowy.

6.13. Inne wymagania

Odkopywanie ściany szczelinowej należy przeprowadzać na podstawie projektu określającego terminy, zakres, kolejność i sposób usuwania gruntu oraz podającego konieczne zabezpieczenia i wzmocnienia np. kotwienie, rozparcie lub inny sposób przejścia sił poziomych, które mogłyby wywołać nadmierne odkształcenia

Specyfikacja techniczna dla Obiektów Mostowych

lub przemieszczenia ściany albo groziły utratą jej stateczności. Wymagania podane w projekcie powinny być przedmiotem wnikliwej kontroli nadzoru, a decyzje w sprawie dopuszczenia dalszego etapu robót należy zapisywać w dzienniku budowy.

Zakres pomiarów zależy od charakteru tego otoczenia, warunków gruntowych i wodnych, głębokości ściany szczelinowej i poziomu oraz sposobu jej odkopywania.

Monitorowanie należy prowadzić wg projektu, który powinien określać:

- cel monitorowania i osoby odpowiedzialne za jego przeprowadzenie,
- obszar i obiekty objęte monitorowaniem,
- rodzaj pomiarów (przemieszczenia, naprężenia, siły pochylenie, rozwarcie rys, osiadanie terenu),
- sposób prowadzenia pomiarów (aparatura, dokładność, zalecenia specjalne),
- terminy wykonania pomiarów bazowych, ustalających stan wyjściowy,
- częstość pomiarów (ew. pora dnia, uzależnienia od zmiennych warunków zewnętrznych, zwiększenie częstości w określonych sytuacjach),
- sposób rejestrowania (dokumentowania wyników),
- wielkości ostrzegawcze i alarmujące,
- działania po przekroczeniu wielkości ostrzegawczych i alarmujących.

Wyniki pomiarów i obserwacji, dokonanych w ramach monitorowania, należy zapisywać w dzienniku budowy lub rejestrować na piśmie i kopię przekazywać inspektorowi nadzoru.

6.14. Pobranie próbek i badanie

Na wykonawcy ścian szczelinowych spoczywa obowiązek zapewnienia wykonania badań laboratoryjnych (przez własne laboratoria lub inne uprawnione) przewidzianych normą oraz gromadzenie, przechowywanie i okazywanie nadzorowi budowy ze strony zamawiającego wszystkich wyników badań dotyczących jakości betonu i stosowanych materiałów.

7. KONTROLA JAKOŚCI

Ogólne zasady kontroli jakości Robót podano w DM-00.00.00 „Wymagania ogólne”.

Wykonawstwo każdego rodzaju ścian szczelinowych wymaga ścisłego nadzoru i monitorowania robót.

W poszczególnych fazach budowy powinny być nadzorowane i monitorowane:

a) prace wstępne poprzedzające fazę głębienia:

- usytuowanie ściany,
- materiały,
- szkielety zbrojeniowe i inne elementy przed wbudowaniem.

b) wykonanie ściany:

- metoda głębienia, wymiary i wytyczenie
- oczyszczanie szczeliny,
- uformowanie styków,
- osadzenie zbrojenia i innych elementów,
- betonowanie.

7.1. Postanowienia ogólne

Do odbioru ścian szczelinowych wykonawca powinien przedstawić:

- a) dokumentację projektową z naniesionymi zmianami i uzupełnieniami wykonanymi w trakcie robót,
- b) dziennik budowy lub dokument równoważny,
- c) deklarację zgodności stosowanych materiałów,
- d) metryki sekcji ścian, zgody na betonowanie, harmonogram i przebieg betonowania,
- e) wyniki badań próbek betonu,
- f) geodezyjną inwentaryzację powykonawczą.

Zakres informacji zawartych w metryce sekcji ściany szczelinowej nie powinien być mniejszy niż w załączonym wzorze formularza metryki sekcji.

7.2. Program badań

7.2.1. Badania przed rozpoczęciem robót:

Specyfikacja techniczna dla Obiektów Mostowych

- sprawdzenie przygotowania terenu,
- sprawdzenie przygotowania platform roboczych,
- sprawdzenie przygotowania dróg dojazdowych i myjni podwozi samochodowych,
- obserwacje i pomiary stanu początkowego wg programu monitorowania.

7.2.2. Badania w czasie robót:

- sprawdzenie jakości materiałów,
- sprawdzenie podłoża gruntowego,
- sprawdzenie wykonania ścianek prowadzących,
- sprawdzenie zawiesiny lub innej cieczy stabilizującej,
- sprawdzenie wykonania szczeliny,
- sprawdzenie szkieletu zbrojeniowego,
- sprawdzenie formowania sekcji ściany,
- sprawdzenie górnej powierzchni szczeliny po skuciu,
- obserwacje i pomiary wg programu monitorowania – w zakresie wymaganym od Wykonawcy.

7.2.3. Badania odbiorcze:

- sprawdzenie zgodności z dokumentacją projektową,
- badania specjalne.

7.3. Opis badań

7.3.1. Sprawdzenie przygotowania terenu, platform roboczych i dróg dojazdowych

Sprawdzenie należy przeprowadzić na zgodność z wymaganiami p. 5.1. i 5.2. niniejszej specyfikacji. W przypadku uzasadnionych przesłanek napotkania nie zinwentaryzowanych urządzeń lub instalacji, wykopy na ścianki prowadzące zaleca się wykonywać ręcznie.

7.3.2. Sprawdzenie sekcji lub elementów próbnych

Sprawdzenie należy prowadzić bieżąco na zgodność z wymaganiami określonymi w dokumentacji projektowej.

7.3.3. Sprawdzenie jakości materiałów

Sprawdzenie jakości materiałów należy prowadzić bieżąco na zgodność z wymaganiami określonymi w p. 2. niniejszej specyfikacji i dokumentacja techniczną.

7.3.4. Sprawdzenie podłoża gruntowego

Sprawdzenie polega na porównaniu rzeczywistych warunków gruntowych z warunkami podanymi w dokumentacji projektowej. Dla wszystkich sekcji należy prowadzić, zgodnie PN-B-04452:2002, makroskopową ocenę wydobywanego urobku określenie rodzaju i barwy gruntów niespoistych oraz dodatkowo konsystencji gruntów spoistych. Profil gruntu należy podać w metryce sekcji.

W przypadku, gdy ściana szczelinowa ma być zagłębiona w warstwie nieprzepuszczalnej, należy prowadzić makroskopową ocenę wydobywanego urobku przy głębinieniu każdego zabioru i określać rodzaj, barwę konsystencję gruntu i zagłębienie w nim ściany.

7.3.5. Sprawdzenie wykonania ścianek prowadzących

- Sprawdzenie wykonania ścianek prowadzących należy wykonywać badając:
- zgodność z dokumentacją projektową usytuowania i wymiarów wykopów oraz zmontowanego deskowania ścianek – z użyciem przymiaru z podziałką milimetrową oraz niwelatorem i łątą na zgodność z wymaganiami niniejszej specyfikacji,
 - zgodność wymiarów ścianek po rozdeskowaniu z dokumentacją projektową.

7.3.6. Sprawdzanie zawiesiny

7.3.6.1. Zakres badań

Badania pełne właściwości zawiesiny należy wykonywać:

Specyfikacja techniczna dla Obiektów Mostowych

- podczas opracowania receptury zawiesiny,
- po każdej dostawie nowej partii betonitu.

Badania niepełne wykonuje się, co najmniej raz dziennie na próbce przygotowanej zawiesiny. W trakcie odbioru wygłębionego odcinka szczeliny, bezpośrednio przed dopuszczeniem go do betonowania określa się gęstość zawiesiny na 2 próbkach pobranych ze szczeliny, z głębokości 1 ± 3 m oraz z około 0,3 m powyżej dna. Wszystkie badania wykonuje się zgodnie z wymaganiami p. 2.3. niniejszej specyfikacji.

7.3.6.2. Sposób pełnego badania zawiesiny

Pełne badanie obejmuje oznaczenie następujących cech zawiesiny:

- gęstości,
- lepkości umownej,
- objętości filtratu,
- zawartość piasku,
- osadu filtracyjnego,
- odczynu pH,
- badanie odstoju wody.

Sposób wykonania tych badań jest następujący:

- Gęstość zawiesiny należy oznaczyć w wyskalowanym naczyniu o objętości nie mniejszej niż 150 g, przez zważenie naczynia na wadze o dokładności 0,1 g lub stosując wagę typu Baroida. Gęstość należy podawać w g/cm³ z dokładnością 0,01.
- Lepkość umowną należy oznaczyć w lejku Marsha mierząc czas wypływu 1000 cm³ zawiesiny. Lejek powinien być wyskalowany tak, aby czas wypływu 1000 cm³ wody wynosił 28 ± 0,5 s. Lepkość należy podawać w sekundach z dokładnością do 1.
- Objętość filtratu należy oznaczać w prasie filtracyjnej lub przyrządem nurnikowym. Miarą jest objętość wyrażona w ml określona po 30 minutach badania.
- Odczyn pH należy oznaczać wskaźnikiem uniwersalnym przez zanurzenie wskaźnika w zawieszynie i porównanie z barwą wzorcową. Odczyn pH podaje się z dokładnością do 1.
- Zawartość piasku należy oznaczać w odpowiednim przyrządzie. Składa się ze szklanego naczynia miarowego zwężającego się ku dołowi oraz cylindra z sitkiem o ilości oczek równej 6400/cm² i stożkowej końcówki cylindra, służących do wypłukania i oddzielenia piasku z zawiesziny. Zebrana objętość piasku w naczyniu miarowym, wyrażona w ml, pochodząca z próbki zawiesziny o objętości 20 ml, pomnożona przez 5, jest miarą (w procentach) zawartości piasku.
- Osad filtracyjny należy oznaczać w prasie filtracyjnej. Miarą jest grubość warstwy osadu na sączku, określona po 30 minutach badania, wyrażona w mm.
- Odстій wody należy oznaczać w cylindrze szklanym o objętości nominalnej 1000 cm³, wysokości 350 mm i średnicy 60 mm. Próbkę zawiesziny wlewa się do cylindra i pozostawia na 24 godziny. Po tym czasie określa się ilość wody na skali cylindra w procentach objętościowych z dokładnością do 1.

7.3.6.3. Sposób niepełnego badania zawiesiny

Badanie niepełne obejmuje sprawdzenie gęstości, lepkości, zawartości piasku i odczynu pH zawiesziny w sposób podany dla badania pełnego.

7.3.7. Sprawdzenie wykonania szczeliny

Badania w trakcie robót polegają na bieżącym sprawdzaniu w miarę głębinia:

- głębokości otworu,
- poziomu zwierciadła zawiesziny w szczelinie,
- kontroli właściwości zawiesziny zgodnie z p. 6.3.6.,
- pionowości szczeliny - przez pomiar pionowości zawieszenia narzędzia głębiącego.

Specyfikacja techniczna dla Obiektów Mostowych

Pomiary należy wykonywać z dokładnością ± 100 mm. Głębokość szczeliny należy mierzyć wycechowaną linką lub taśmą z obciążnikiem.

Po wygłębieniu odcinka szczeliny należy sprawdzić:

- głębokość w trzech punktach (na końcach i w środku sekcji) - przez pomiar jw.,
- oczyszczenie powierzchni styków - przez opuszczenie narzędzia głębiarki wzdłuż styku, z kontrolą pionowości ruchu narzędzia,
- właściwości zawiesiny - przez pobranie próbki z głębokości około 0,3 m powyżej dna szczeliny oraz zbadanie gęstości (wg p. 6.3.6.3) zgodnie z p. 2.3 specyfikacji.

Jeżeli właściwości zawiesiny nie spełniają wymagań p. 2.3., to należy ją wymienić (częściowo lub całkowicie) wypompowując zawiesinę z dolnej części szczeliny, z równoczesnym uzupełnianiem świeżą zawiesiną od góry, w taki sposób, aby stale utrzymać jej poziom w szczelinie zgodnie z wymaganiami p. 5.6. Następnie należy przemieszczać zawiesinę w szczelinie i ponownie wykonać sprawdzenie głębokości i właściwości zawiesiny.

7.3.8. Sprawdzenie wykonania szkieletu zbrojeniowego

Sprawdzenie polega na kontroli wizualnej i pomiarze przymiarem z podziałką centymetrową zgodności z dokumentacją projektową oraz wymaganiami p. 5.9.2.

7.3.9. Sprawdzenie formowania sekcji ściany

Badania polegają na sprawdzeniu zgodności z dokumentacją projektową i wymaganiami p. 5.9.:

- stanu elementów rozdzielczych i rury do betonowania - przez oględziny,
- położenia w szczelinie elementów rozdzielczych i szkieletu zbrojeniowego – przez pomiar z dokładnością do ± 20 mm,
- konsystencji mieszanki betonowej, poziomu mieszanki w szczelinie, głębokości zanurzenia wylotu rury wlewowej, poziomu zwierciadła zawiesiny i niezmienności położenia szkieletu zbrojeniowego - dokonywanych w miarę postępu robót.

Poziom mieszanki betonowej i zawiesiny sprawdza się z dokładnością ± 100 mm przy użyciu wycechowanej linki lub taśmy z obciążnikiem. Wymiary i masa obciążnika powinny być tak dobrane, aby w zawieszynie tonął, a w mieszance pozostał na jej powierzchni. Wyniki pomiarów zamieszcza się w metryce sekcji ściany.

Próbki betonu do badania konsystencji i wytrzymałości na ściskanie pobiera się w czasie wprowadzania mieszanki betonowej do szczeliny, w liczbie co najmniej 3 na sekcję. Próbki należy przygotowywać, przechowywać i badać zgodnie z normą PN-EN 206-1

Zestawienie zalecanych badań betonu podano w tablicy 2. W Specyfikacji należy podać wymagane badania, uwzględniając poziom techniczny i system kontroli u dostawcy betonu.

Wykonanie badań wytrzymałościowych i trwałościowych betonu dopuszcza się przeprowadzić po 56 dniach od pobrania próbek.

7.3.10. Sprawdzenie zgodności z dokumentacją

Sprawdzenie polega na porównaniu wykonanych robót z dokumentacją wg p. 1.5.1 specyfikacji. Położenie i wymiary ścian sprawdza się przez pomiary przymiarem z podziałką milimetrową oraz niwelatorem i łątą. Sprawdzenie poziomego odsunięcia ściany od projektowanego położenia, odchylenie od pionu oraz lokalne występy lub wybrzuszenia odbywa się po odkopaniu ściany.

8. ODBIÓR ROBÓT

Ogólne zasady odbioru robót podano w DM-00.00.00 „Wymagania ogólne”.

8.1. Zgodność robót z dokumentacją projektową i STWIORB



Załącznik nr 1.5
Specyfikacja techniczna dla Obiektów Mostowych

Roboty powinny być wykonane zgodnie z dokumentacją projektową, STWIORB oraz pisemnymi decyzjami nadzoru ze strony zamawiającego.

Tablica 2

	Rodzaj badania	Metoda badania wg	Termin lub częstość badania
Badania składników betonu	1) Badanie cementu: czasu wiązania zmiany objętości obecności grudek	- PN-EN196-3:1996 jw. - PN-EN 196-6:1997.	bezpośrednio przed użyciem każdej dostarczonej partii
	2) Badanie kruszywa: składu ziarnowego kształtu ziaren zawartości pyłów zanieczyszczeń wilgotności	- PN-EN12620:2004	j.w.
	3) Badanie wody	PN-EN 1008:2004	przy rozpoczęciu robót i w przypadku stwierdzenia zanieczyszczeń
	4) Badanie dodatkowe domieszek	Instrukcji ITB nr 206/77 i aprobaty	
Badania betonu	1) Urabialność	obowiązująca norma	przy rozpoczęciu robót
	2) Konsystencja	j.w.	dla każdej gruszki
	3) Zawartość powietrza	j.w.	przy projektowaniu recepty i 2 razy na zmianę roboczą
	4) Wytrzymałość na ściskanie na próbkach	j.w.	po ustaleniu recepty i nie mniej niż: 3 próbki na sekcję. W przypadku dostaw z wytwórni mieszanki betonowej o jakości kontrolowanej przez producenta, dopuszcza się zmniejszenie liczby próbek do 6 dziennie.
	5) Wytrzymałość na ściskanie - badania nieniszczące	j.w.	górną powierzchnia ściany szczelinowej po skuciu warstwy betonu zanieczyszczonej zawiesiną i w przypadkach technicznie uzasadnionych
	6) Nasiąkliwość	j.w.	po ustaleniu recepty, 1 badanie na 50 sekcji ściany szczelinowej
	7) Mrozoodporność	j.w.	po ustaleniu recepty, 1 badanie na 50 sekcji ściany szczelinowej
	8) Przepuszczalność wody	j.w.	po ustaleniu recepty, 3 badania w trakcie wykonywania prac

8.2. Odbiór robót zanikających i ulegających zakryciu

8.2.1. Dokumenty i dane

Podstawą dokonania oceny ilości i jakości robót ulegających zakryciu są:

- dokumentacja projektowa z naniesionymi zmianami dokonywanymi w trakcie budowy,
- dane geotechniczne zawierające informacje o rodzaju gruntu,
- dziennik budowy,
- badania jakościowe materiałów,
- geodezyjna inwentaryzacja powykonawcza.

8.2.2. Zakres

Odbiór robót zanikających obejmuje sprawdzenie:

- zgodności wykonanych wykopów z dokumentacją projektową,
- rzędnych dna głębienia szczeliny,
- wykonanie szkieletu konstrukcji sekcji,

Specyfikacja techniczna dla Obiektów Mostowych

- montaż elementów rozdzielczych,
- wykonanie styków segmentów.

8.3. Odbiór końcowy

Przy odbiorze końcowym powinny być przedłożone następujące dokumenty:

- dokumentacja powykonawcza z naniesionymi zmianami i uzupełnieniami, dokonanymi w trakcie robót,
- dziennik budowy,
- deklaracje zgodności stosowanych materiałów,
- metryki sekcji ścian,
- wyniki wszystkich wymaganych pomiarów i badań; badanie próbek betonu,
- geodezyjna inwentaryzacja powykonawcza,
- protokoły wszystkich odbiorów robót zanikających,
- wyniki próbnych obciążeń ścian, jeśli były zarządzone.

9. PRZEPISY ZWIĄZANE

9.1. Normy

1. PN-B-04452:2002 Geotechnika. Badania polowe.
2. PN-EN 206-1:2003/A1:2005 Beton. Część 1: Wymagania, właściwości, produkcja i zgodność (Zmiana A1)
3. PN-ISO 6935-1:1998 Stal do zbrojenia betonu. Pręty gładkie
4. PN-ISO 6935-1/AK:1998 Stal zbrojeniowa do betonu. Pręty gładkie. Dodatkowe wymagania stosowane w kraju
5. PN-82/B-93215 Walcówka i pręty stalowe do zbrojenia betonu.
6. PN-ISO 6935-2:1998 Stal do zbrojenia betonu. Pręty żebrowane
7. PN-ISO 6935-2/Ak:1998 Stal do zbrojenia betonu. Pręty żebrowane. Dodatkowe wymagania stosowane w kraju
8. PN-ISO 6935-2/Ak:1998/Ap1:1999 Stal do zbrojenia betonu. Pręty żebrowane. Dodatkowe wymagania stosowane w kraju
9. BN-76/1785-01 Płuczka wiertnicza. Metody badań własności w warunkach polowych.
10. PN-EN 1538:2002 Wykonawstwo specjalnych robót geotechnicznych. Ściany szczelinowe.
11. PN-EN 12620:2004 Kruszywa do betonu
12. PN-EN 933-1:2000 Badania geometryczne właściwości kruszyw. Oznaczenia składu ziarnowego. Metoda przesiewania.
13. PN-EN 933-4: 2001 Badanie geometryczne właściwości kruszyw. Cz.4: Oznaczenie kształtu ziaren.
14. PN-76/B-06714/12 Kruszywa mineralne. Badania. Oznaczenie zawartości zanieczyszczeń obcych.
15. PN-78/B-06714/13 Kruszywa mineralne. Badania. Oznaczenie zawartości pyłów mineralnych.
16. PN-91/B-06714/34 Kruszywa mineralne. Badania. Oznaczenie reaktywności alkalicznej.
17. 13. PN-EN 1744-1:2000 Badania chemicznych właściwości kruszyw – analiza chemiczna.
18. PN-EN 1008:2004 Woda zarobowa do betonu. Specyfikacja pobierania próbek, badania i ocena przydatności wody zarobowej do betonu, w tym wody odzyskanej z procesu produkcji betonu.
19. PN-EN 196-3:1996 Metody badania cementu. Oznaczenie czasów wiązania i stałości objętości.
20. PN-EN 196-6:1997 Metody badania cementu. Oznaczenie stopnia zmielenia.
21. PN-EN 197-1: 2002 Cement. Część 1: Skład, wymagania i kryteria zgodności dotyczące cementów powszechnego użytku.
22. PN-EN 197-2: 2002 Cement. Część 2: Ocena zgodności 9.2. Inne dokumenty
23. Warunki techniczne wykonywania ścian szczelinowych. Instytut Badawczy Dróg i Mostów, 1992:

Specyfikacja techniczna dla Obiektów Mostowych

M.11.01.09 PALE CFA

1. WSTĘP

1.1 Przedmiot STWIORB

Przedmiotem niniejszej szczegółowej specyfikacji technicznej (STWIORB) są wymagania dotyczące wykonania i odbioru Robót budowlanych w ramach realizacji zadania: „Opracowanie dokumentacji projektowej wraz z uzyskaniem niezbędnych decyzji administracyjnych oraz wykonanie budowy linii tramwajowej KST etap III (os. Krowodrza Górka – Górka Narodowa) wraz z budową dwupoziomowego skrzyżowania w ciągu ul. Opolskiej w Krakowie” oraz towarzyszącą infrastrukturą drogową.

1.2. Zakres stosowania STWIORB

Specyfikacja jest stosowana jako dokument przetargowy i kontraktowy przy zleceniu i realizacji robót wymienionych w punkcie 1.1.

1.3. Zakres robót objętych STWIORB

Ustalenia zawarte w niniejszej specyfikacji dotyczą robót związanych z wykonaniem pali CFA. Pale CFA (Continuous Flight Auger) są wykonywane świdrem ciągłym o długości co najmniej równej długości pala, wkręcanym na zamierzoną głębokość. Następnie przez rurowy przewód świdra, tłoczy się mieszankę betonową, z jednoczesnym podciąganiem świdra, co powoduje wypełnienie przestrzeni pod świdrem mieszanką betonową. Po wyciągnięciu świdra w świeżą mieszankę betonową wciskane jest uzbrojenie w postaci szkieletu z prętów lub profil walcowany.

Pale wykonuje się pionowe, używając świdrów o średnicy odpowiadającej nominalnej średnicy pala.

STWIORB dotyczy:

- wykonania pali do próbnych obciążeń,
- wykonania zaprojektowanej liczby pali,
- kontroli jakości i wykonania badań kontrolnych,
- sporządzenia dokumentacji powykonawczej.

1.4. Określenia podstawowe.

Określenia podane w niniejszej STWIORB są zgodne z obowiązującymi odpowiednimi normami i z definicjami podanymi w STWIORB D-M.00.00.00 "Wymagania Ogólne".

1.5. Ogólne wymagania dotyczące robót.

Wykonawca robót jest odpowiedzialny za jakość ich wykonania oraz za ich zgodność z Dokumentacją Projektową, STWIORB oraz poleceniami Inżyniera. Roboty palowe powinny być realizowane na podstawie Dokumentacji Projektowej zawierającej cechy materiałowe pali, wartości parametrów geotechnicznych (w dokumentacji geotechnicznej), zagłębienie pali, niezbędną nośność pali. W przypadku stwierdzenia istotnych niezgodności warunków geotechnicznych z podanymi w projekcie (dokumentacji geotechnicznej), należy odpowiednio dostosować liczbę i wymiary pali - w uzgodnieniu z Inżynierem i nadzorem autorskim. Analogicznie należy postępować w przypadku natrafienia w trakcie wykonywania otworu w gruncie na nieprzewidziane przeszkody (kamienie, kłody drewna, itp.)

2. MATERIAŁY

2.1. Ogólne wymagania dotyczące materiałów

Wszystkie materiały i wyroby stosowane do wykonywania pali CFA muszą być zgodne z odpowiednimi normami oraz ze specyfikacjami dotyczącymi tych robót. Dostarczane materiały muszą mieć niezbędne atesty, a źródła dostawy tych materiałów muszą być dokumentowane.

2.2. Beton

Właściwy skład mieszanki powinna określać „Receptura mieszanki betonowej”, zaakceptowana przez Inżyniera. Mieszanka betonowa do pali powinna spełniać następujące wymagania:

- być odporna na segregację,

Specyfikacja techniczna dla Obiektów Mostowych

- wykazywać wysoką plastyczność i zdolność do samozagęszczania,
- być dostatecznie urabialna przez czas trwania betonowania i pogrążania zbrojenia.

Beton C25/30 z kruszywa żwirowego (okrągłego) frakcji do 16 mm, o konsystencji S4/S5 o wartości opadu stożka: $(18 \div 23) \pm 3$ cm. Klasa ekspozycji XC2.

Cement zastosowany w betonie pala powinien spełniać wymagania STWIORB M-13.01.00 z zastrzeżeniem, że może być również stosowany CEM III.

Mieszanka betonowa powinna być tak zaprojektowana, aby w trakcie formowania pala nie doszło do oddzielania składników. Wymagania dla cementów, kruszyw i wody oraz dodatków do betonu powinny spełniać warunki podane w stosownych normach.

Nie dopuszcza się transportowania i wbudowywania w pale mieszanek bez dodatków opóźniających wiązanie.

Ilość środków plastyfikujących i opóźniających wiązanie należy tak dobrać, aby początek czasu wiązania cementu rozpoczął się po wbudowaniu mieszanki w otwór i umieszczeniu w nim zbrojenia, tj. po okresie min. 3 godzin

2.3. Zbrojenie

Do zbrojenia pali należy używać koszy z prętów zbrojeniowych albo stal profilową. Zbrojenie powinno być wykonane zgodnie z projektem technicznym i STWIORB M.12.01.00. Stal kształtowa stosowana do zbrojenia pali CFA powinna być wyposażona w prowadnice zapewniające osiowe wciśnięcie pręta w mieszankę betonową trzonu pala. Zaleca się zbrojenie pala na głębokość uzasadnioną względami wytrzymałościowymi.

3. SPRZĘT

3.1. Ogólne wymagania dotyczące sprzętu

Ogólne wymagania dotyczące sprzętu podano w STWIORB D-M.00.00.00 „Wymagania ogólne”.

3.2. Sprzęt do wykonania robót

Sprzęt używany do wykonywania pali podlega akceptacji Inżyniera. Palownica umożliwiająca wkręcenie świdra i podawanie betonu pod ciśnieniem, powinna być wyposażona w urządzenia do kontroli wizualnej ciśnienia betonu i rejestracji parametrów wiercenia (opory wkręcania świdra, prędkość obrotowa i liniowa świdra) i formowania pala (wydatek betonu, prędkość podciągania świdra). Wymiary świdra muszą umożliwiać wykonanie pali o średnicy nominalnej i długości określonej w Dokumentacji Projektowej.

Sprzęt pomocniczy: pompa do betonu, betonowozy w ilości zapewniającej ciągłość betonowania pala bez potrzeby oczekiwania na dowóz mieszanki betonowej.

4. TRANSPORT

4.1. Ogólne wymagania dotyczące transportu

Ogólne wymagania dotyczące transportu podano w D-M-00.00.00 „Wymagania ogólne”.

4.2. Transport i przechowywanie materiałów

Transport palownicy jest wykonywany specjalnymi pojazdami, umożliwiającymi przewóz ładunków ponadnormatywnych. Inny sprzęt i materiały na budowę dostarczone będą transportem samochodowym. Załadunek, przewóz, wyładunek i składowanie materiałów do pali powinny odbywać się tak, aby zachować ich parametry techniczne. Zamawiający zapewni makroniwelację terenu i jego utwardzenie w stopniu umożliwiającym bezpieczne wykonawstwo robót specjalistycznych oraz możliwość oczyszczenia pojazdów z błota tak, aby nie zanieczyszczały one dróg publicznych.

5. WYKONANIE ROBÓT

5.1. Ogólne zasady wykonywania robót

Ogólne zasady wykonywania robót podano w D-M-00.00.00 „Wymagania ogólne”.

Roboty palowe objęte niniejszą Specyfikacją wykonane mogą być tylko przez Wykonawcę posiadającego odpowiedni sprzęt do wykonania pali CFA oraz odpowiednie doświadczenie w prowadzeniu tego typu robót. Wykonawca na życzenie Zlecającego opracuje i przedłoży do zaakceptowania przez Inżyniera Projekt Technologii i Organizacji Robót oraz PZJ dla robót palowych.

Specyfikacja techniczna dla Obiektów Mostowych

Wykonanie pali składa się z następujących czynności:

- wytyczenie geodezyjne osi pala,
- ustawienie świda palownicy nad wytyczoną osią pala,
- wiercenia otworu na głębokość projektową,
- betonowania pala z równoczesnym podciąganiem świda,
- odsłonięcie świeżo uformowanego trzonu i oczyszczenie powierzchni betonu,
- wprowadzenie zbrojenia w świeżą mieszankę betonową,
- skucie głowic do rzędnej projektowej.

Ukończony pal powinien mieć kształt walca betonowego o średnicy co najmniej równej nominalnej średnicy pala. Proces formowania powinien zapewnić uzyskanie pala betonowego o jednolitej jakości, bez przerw i niejednorodności.

5.2. Wyznaczanie osi pali

Przed przystąpieniem do robót należy zorganizować plac budowy i wytyczyć osie pali fundamentowych. Osie pali oraz poziomy ich głowic powinny być wyznaczone geodezyjnie i oznaczone na gruncie w sposób trwały. Szkic z podaniem oznaczeń i odległości pomiarowych należy włączyć do dokumentacji budowy.

5.3. Wykonywanie otworu

Wiercenie otworu odbywa się świdrem ślimakowym, w którego centralnej części znajduje się przewód umożliwiający tłoczenie betonu w czasie formowania pala. Przed rozpoczęciem wkręcania świda należy sprawdzić jego pionowość i ustawienie w osi pala. Wiercenie powinno się odbywać w sposób ciągły bez wyciągania świda.

Jeżeli jednak w trakcie wiercenia pala konieczne jest wykręcenie świda i ponowne jego wkręcenie, to wymagana głębokość wkręcenia zostanie zwiększona o co najmniej 0,5 m, a fakt ten należy zarejestrować w dokumentacji pala.

Podczas wiercenia posuw i prędkość obrotową świda należy odpowiednio dostosować do warunków gruntowych, tak aby zminimalizować wynoszenie gruntu na powierzchnię terenu.

Pale należy wykonywać w takiej kolejności i w taki sposób, aby nie powodować uszkodzenia wcześniej wykonanych pali.

5.4. Betonowanie pala

Mieszankę betonową należy podawać pod odpowiednim ciśnieniem, centralną rurą rdzeniową świda ślimakowego. Do podawania mieszanki betonowej należy stosować pompy przystosowane do podawania betonu na wysokość odpowiadającą poziomowi przewodu na górze świda, po jego wyciągnięciu z gruntu. Pompowanie masy betonowej powinno odbywać się wg instrukcji opracowanej dla danego urządzenia. Mieszanka musi być podawana do pala z odpowiednim wydatkiem, do którego dostosowana jest prędkość podciągania świda tak, aby powstał ciągły, monolityczny pal o nominalnym przekroju. Formowanie trzonu należy wykonać z pewnym naddatkiem, który usuwa się wraz z przykrywającym go urobkiem wyniesionym na zwojach świda; zabieg służy przygotowaniu trzonu do wciśnięcia zbrojenia. Rzeczywista średnica pala nie może być mniejsza od średnicy nominalnej świda. Próbkę do badań betonu pobiera się w czasie wprowadzania mieszanki betonowej do pompy. Pobiera się co najmniej 6 szt. próbek z każdego dnia formowania pali. W przypadku dostawy mieszanki betonowej z wytwórni o jakości kontrolowanej przez producenta, dopuszcza się zmniejszenie liczby próbek o połowę. Próbkę należy przygotowywać, przechowywać i badać zgodnie z PN-EN 206-1:2003/Ap1:2003.

W czasie betonowania, na podstawie oceny urobku wynieszonego na zwojach świda, należy wykonywać makroskopową ocenę rodzaju gruntów zalegających w podłożu i porównywać je z warunkami gruntowymi podanymi w Dokumentacji Projektowej. W przypadku istotnych niezgodności należy powiadomić o tym Inżyniera i Projektanta.

5.5. Wykonanie i montaż zbrojenia

Zbrojenie, wykonane zgodnie z Projektem Technicznym, wprowadza się w świeżą mieszankę betonową przy użyciu wyciągarki zamontowanej na palownicy lub oddzielnego urządzenia dźwigowego. W przypadku długiego zbrojenia, gdy opory są znaczne, stosuje się wspomaganie pogrążania zbrojenia wibratorem. Zbrojenie należy wkładać centrycznie i pionowo. Pogrążanie należy zakończyć na poziomie zgodnym z projektem technicznym.

Specyfikacja techniczna dla Obiektów Mostowych

5.6. Tolerancje wykonawcze geometrii pala

Dopuszczalne odchyłki położenia pala są następujące:

- $e \leq 4$ cm, gdy fundament oparty jest na jednym palu
- $e \leq 4$ cm, z płaszczyzny rzędu, gdy fundament oparty jest na jednym rzędzie pali,
- $e \leq 7$ cm, w płaszczyźnie rzędu, gdy fundament oparty jest na jednym rzędzie pali,
- $e \leq 7$ cm, gdy fundament oparty jest na wiązce pali lub kilku rzędach pali,

Dopuszczalne odchyłki wymiarów pala zgodnie z PN – EN 1536:2001.

6. KONTROLA JAKOŚCI ROBÓT

6.1. Ogólne zasady kontroli jakości robót

Ogólne zasady kontroli jakości robót podano w D-M-00.00.00 „Wymagania ogólne”.

6.2. Zakres kontroli

Sprawdzenie przygotowania terenu należy przeprowadzać na zgodność z odpowiednim punktem niniejszej Specyfikacji. W przypadku uzasadnionych przesłanek napotkania nie zinwentaryzowanych urządzeń lub instalacji, otwory do głębokości 1,2 m powinny być wykopane ręcznie.

Kontroli podlegają:

- warunki gruntowe,
- materiały użyte do pali CFA,
- zakres robót palowych i ich zgodność z Dokumentacją Projektową,
- zgodność prowadzenia robót z wytycznymi technologicznymi,
- tolerancje wymiarów pali,
- ewentualne badania specjalne – np. próbne obciążenia pala, badania ciągłości pali.

Wykonawca w czasie robót rejestruje wszystkie niezbędne dane, dotyczące wykonania pali i umieszcza je w metrykach wykonania pali.

6.3. Sprawdzenie podłoża gruntowego

Sprawdzenie podłoża gruntowego polega na ogólnym porównaniu rzeczywistych warunków gruntowych w miejscu wykonywania pala z warunkami podanymi w Dokumentacji Projektowej. Wykonuje się je przez obserwację oporu wiercenia oraz sprawdzeniu zgodności rodzaju i miąższości warstw gruntu wyciąganego na świdrze. Należy wykonywać makroskopową ocenę rodzaju gruntów zalegających w podłożu gruntowym. Wykonuje się ją na podstawie oceny urobku wynoszonego na zwojach świdra.

6.4. Kontrola materiałów

Kontrola jest przeprowadzana wg wymagań Projektu Technicznego i określonych w pkt.2 niniejszej STWIORB.

6.5. Monitorowanie wykonania pali

Przed rozpoczęciem robót Wykonawca na życzenie Zlecającego sporządza a Inżynier Budowy zatwierdza „Plan zapewnienia jakości”. Monitorowanie wykonuje się wg opracowanej przez Wykonawcę instrukcji technologicznej w zakresie zgodnym z PN- EN 1536:2001 i uzgodnionej z Inżynierem. Badania, w trakcie formowania pala, polegają na sprawdzaniu zagłębienia świdra w grunt, ilości i ciśnienia mieszanki betonowej wtłaczanej do otworu oraz prędkości podciągania świdra. W czasie wbudowywania zbrojenia sprawdza się głębokość opuszczenia i współosiowość usytuowania w trzonie pala. Sprawdzenie zgodności z Dokumentacją Projektową polega na porównaniu wykonanych robót z Dokumentacją Projektową i niniejszą Specyfikacją Techniczną. Położenie głowicy pala i osi zbrojenia pali należy sprawdzać przez pomiary przymiarem z podziałką centymetrową i niwelatorem.

6.6. Metryka pali

Wykonawca ma obowiązek sporządzenia metryk pali, które powinny obejmować:

- datę i czas wykonania pala,
- lokalizację pala, długość pala,
- klasę wbudowanego betonu, rodzaj zbrojenia.

Przykład uproszczonej metryki podano poniżej:

METRYKA PALI CFA

Metoda: CFA (wykonanego w technologii betonowania ciągłego)

Wykonawca:.....

Budowa: Data:

Numer pala:

1. Średnica pala (mm)
2. Długość pala (m)
3. Źródło betonu.....
4. Klasa betonu.....
5. Początek betonow. (godz.)
6. Koniec betonow. (godz.)
7. Typ i długość zbrojenia (m)
8. Uwagi m. in. o gruntach.....
9. Operator sprzętu.....

Inspektor Nadzoru
.....

Kierownik Robót
.....

6.7. Badania ciągłości trzonu pala

W celu dokonania kontroli ciągłości trzonu pala należy wykonać specjalistyczne badania polegające na rejestracji i analizie fali naprężeń o niskiej wartości, wywołanej uderzeniem specjalnego młotka w głowicę pala. Pale przeznaczone do wykonania badań wyznacza Inżynier w ilości 20% łącznej liczby pali. Przy palach przeznaczonych do badań nie wolno wykonywać żadnych prac do czasu otrzymania rezultatów badań.

6.8. Badania nośności pali

Na ścianach SL 2.1 oraz SL 2.6a należy przeprowadzić badanie nośności pala na obciążenia poziome. Badania nośności pali powinny być wykonane na podstawie Projektu próbnych obciążeń. W projekcie określa się liczbę próbnych obciążeń, terminy badania oraz zasady pomiaru ustalone zgodnie z PN- 83/B-02482.

7. OBMIAR ROBÓT

7.1. Ogólne zasady obmiaru robót

Ogólne zasady obmiaru robót podano w D-M-00.00.00 „Wymagania ogólne”.

7.2. Jednostka obmiarowa

Jednostką obmiaru jest 1 mb długości pala określonej średnicy. Do długości pala nie wlicza się wystającego zbrojenia, ani nadlewki betonu. Długość wykonanych pali oblicza się na podstawie Dokumentacji Projektowej.

8. ODBIÓR ROBÓT

8.1. Zasady ogólne

Ogólne zasady odbioru robót podano w D-M-00.00.00 „Wymagania ogólne”.

Roboty uznaje się za wykonane zgodnie z dokumentacją projektową, STWIORB i wymaganiami Inżyniera, jeżeli wszystkie pomiary i badania z zachowaniem tolerancji wg punktu 6 dały wyniki pozytywne.

W przypadku stwierdzenia usterek nie nadających się do usunięcia, lecz nie zagrażających bezpieczeństwu budowli w okresie jej całej przewidywanej eksploatacji, można warunkowo przyjąć pal.

W przypadku stwierdzenia negatywnych wyników badań Inżynier w porozumieniu z Projektantem winien stwierdzić:

– czy uzyskanie negatywnych wyników spowodowane jest błędem wykonania na skutek nie spełnienia wymogów niniejszej Specyfikacji lub nie zachowania zasad technologicznych, czy też wynika z innych powodów np. z innych niż w dokumentacji warunków gruntowych.

– czy zachodzi potrzeba wykonania dodatkowych pali.

W przypadku, gdy potrzeba wykonania dodatkowych pali nie wynika z uchybień Wykonawcy, roboty te będą

Specyfikacja techniczna dla Obiektów Mostowych

robotami dodatkowymi, za wykonanie których Wykonawcy przysługuje dodatkowe wynagrodzenie.

8.2. Odbiory częściowe

Odbiory częściowe dokonywane są w oparciu o metryki pali i faktyczne ilości wykonywanych metrów bieżących pali. W miarę możliwości Wykonawca powinien sukcesywnie przekazywać atesty na zastosowane materiały.

8.3. Odbiory końcowe.

Dla odbioru końcowego wymagane są:

- dokumentacja powykonawcza,
- atesty na zastosowane materiały,
- wyniki próbnych obciążeń zgodnie z PN-83/B-02482,
- wyniki innych badań zarządzonych przez Inżyniera

9. PODSTAWA PŁATNOŚCI

9.1. Ogólne ustalenia dotyczące podstawy płatności

Ogólne ustalenia dotyczące podstawy płatności podano w D-M-00.00.00 „Wymagania ogólne”.

9.2. Cena wykonania pali

Cena wykonania pali CFA obejmuje:

- projekt pali i technologii ich wykonania;
- zakup i transport na budowę wszystkich niezbędnych czynników produkcji;
- montaż i demontaż oraz przemieszczenie sprzętu;
- przygotowanie stanowisk i przeprowadzenie próbnego obciążenia pali;
- wykonanie pali wg projektu;
- sporządzanie metryk pali;
- rozkucie głowic pali;
- uporządkowanie terenu robót wraz z wywiezieniem urobku;
- przygotowanie materiałów niezbędnych do dokonania odbioru robót palowych.

10. PRZEPISY ZWIĄZANE

PN-88/B-04481 Grunty budowlane. Badania próbek gruntu

PN-86/B-02480 Grunty budowlane. Określenia, symbole, podział i opis gruntów

PN-B-02481:1998 Geotechnika. Terminologia podstawowa, symbole literowe i jednostki miar

PN-B-02479:1998 Geotechnika. Dokumentacja geotechniczna. Zasady ogólne

PN-83/B-02482 Fundamenty budowlane. Nośność pali i fundamentów palowych

PN-78/B-02483 Pale wielkośrednicowe wiercone. Wymagania i badania

PN-B-04452:2002 Geotechnika. Badania polowe.

PN-82/H-93215 Walcówka i pręty stalowe do zbrojenia betonu

PN-89/H-84023.06 Stal określonego zastosowania. Stal do zbrojenia betonu. Gatunki

PN-H-84023-6/A1:1996 Stal określonego zastosowania. Stal do zbrojenia betonu. Gatunki (Zmiana A1)

PN-ENV 10080:2004 Stal do zbrojenia betonu. Spawalna stal żebrowana B500 Warunki techniczne dostawy prętów, kręgów i siatek zgrzewanych

PN-ISO 6935-1:1998 Stal do zbrojenia betonu. Pręty gładkie

PN-ISO 6935-1/Ak:1998 Stal do zbrojenia betonu. Pręty gładkie. Dodatkowe wymagania stosowane w kraju

PN-ISO 6935-2:1998 Stal do zbrojenia betonu. Pręty żebrowane

PN-ISO 6935-2/Ak:1998 Stal do zbrojenia betonu. Pręty żebrowane. Dodatkowe wymagania stosowane w kraju

PN-ISO 6935-2/Ak:1998/Ap1:1999 Stal do zbrojenia betonu. Pręty żebrowane. Dodatkowe wymagania stosowane w kraju

PN-EN 12620:2004 Kruszywa do betonu

PN-EN 197-1: 2002 Cement. Część 1: Skład, wymagania i kryteria zgodności dotyczące cementów powszechnego użytku.

PN-EN 197-2: 2002 Cement. Część 2: Ocena zgodności

PN-EN 1008:2004 Woda zarobowa do betonu. Specyfikacja pobierania próbek, badania i oceny przydatności wody zarobowej do betonu

Załącznik nr 1.5

Specyfikacja techniczna dla Obiektów Mostowych

PN-EN 206-1:2003 Beton. Część 1: Wymagania, właściwości, produkcja i zgodność; poprawki

PN-EN 206-1:2003/Ap1:2003

PN-B-06265:2004 Krajowe uzupełnienie PN-EN 206-1:2003 Wymagania, właściwości, produkcja i zgodność

PN-EN 12350-1:2001 Badanie mieszanki betonowej. Część 1: Pobieranie próbek

str. 22 M-11.03.01. Pale CFA

Wiadukt w Mikanowie w ramach projektu pt.

"Projekt, rozbudowa i wzmocnienie drogi krajowej nr 1 Gdańsk - Cieszyn na odcinku Toruń - Włocławek,
odcinek od KM 221+200

do KM 233+717"

PN-EN 12350-2:2001 Badanie mieszanki betonowej. Część 2: Badanie konsystencji metodą opadu stożka

PN-EN 1536:2001 Wykonawstwo specjalnych robót geotechnicznych. Pale wiercone

M-12.01.01. ZBROJENIE BETONU

1. WSTĘP

1.1 Przedmiot STWIORB

Przedmiotem niniejszej szczegółowej specyfikacji technicznej (STWIORB) są wymagania dotyczące wykonania i odbioru Robót budowlanych w ramach realizacji zadania: „Opracowanie dokumentacji projektowej wraz z uzyskaniem niezbędnych decyzji administracyjnych oraz wykonanie budowy linii tramwajowej KST etap III (os. Krowodrza Górka – Górka Narodowa) wraz z budową dwupoziomowego skrzyżowania w ciągu ul. Opolskiej w Krakowie” oraz towarzyszącą infrastrukturą drogową.

1.2. Zakres stosowania STWIORB

Specyfikacja jest stosowana jako dokument przetargowy i kontraktowy przy zleceniu i realizacji robót wymienionych w punkcie 1.1.

1.3. Zakres robót objętych STWIORB

Ustalenia zawarte w niniejszej specyfikacji dotyczą zasad prowadzenia robót związanych z wykonaniem i odbiorem zbrojenia z prętów stalowych wiotkich ze stali klasy A-IIIN i A-I w żelbetowych elementach drogowych obiektów inżynierskich.

Niniejsza STWIORB obejmuje również wykonanie i montaż kotew talerzowych oraz kotew pod latarnie.

1.4. Określenia podstawowe

1.4.1. Pręty stalowe wiotkie – pręty stalowe o przekroju kołowym gładkie lub żebrowane o średnicy do 40 mm.

1.4.2. Partia wyrobu – wiązka drutów tego samego gatunku o jednakowej średnicy nominalnej, pochodząca z jednego wytopu.

1.4.3. Pozostałe określenia podstawowe są zgodne z odpowiednimi polskimi normami i z definicjami podanymi w D-M-00.00.00 „Wymagania ogólne”.

1.5. Ogólne wymagania dotyczące robót

Ogólne wymagania dotyczące robót podano w D-M-00.00.00 „Wymagania ogólne”.

2. MATERIAŁY

2.1. Ogólne wymagania dotyczące materiałów

Ogólne wymagania dotyczące materiałów, ich pozyskiwania i składowania, podano w D-M-00.00.00 „Wymagania ogólne”.

2.2. Materiały do wykonania robót

2.2.1. Zgodność materiałów z dokumentacją projektową

Materiały do wykonania robót powinny być zgodne z ustaleniami dokumentacji projektowej i STWIORB.

2.2.2. Stosowane materiały

Do wykonania zbrojenia betonu w elementach obiektu inżynierskiego stosowane następujące materiały:

- stal do zbrojenia betonu,
- drut montażowy,
- łączniki do montażu prętów zbrojeniowych,
- podkładki dystansowe,
- elektrody do spawania prętów zbrojeniowych.

2.2.3. Stal do zbrojenia betonu

Specyfikacja techniczna dla Obiektów Mostowych

Do zbrojenia betonu należy stosować stal klasy A-IIIN (gatunku BSt500S) o następujących parametrach:

– średnica pręta w mm	8 ÷ 32,
– granica plastyczności R_e (min) w MPa	500,
– wytrzymałość na rozciąganie R_m (min) w MPa	550,
– wytrzymałość charakterystyczna w MPa	490,
– wytrzymałość obliczeniowa w MPa	375.
– wydłużenie (min) A_5 w %	10,
– zginanie do kąta 60°	brak pęknięć i rys w złączy.

Niniejsza STWIORB obejmuje również wykonanie zbrojenia pomocniczego ze stali A-I gatunku St3SX-b o następujących parametrach:

– średnica pręta w mm	5,5 ÷ 40,
– granica plastyczności R_e (min) w MPa	240,
– wytrzymałość na rozciąganie R_m (min) w MPa	370
– wytrzymałość charakterystyczna w MPa	240,
– wytrzymałość obliczeniowa w MPa	200.
– wydłużenie (min) A_5 w %	24,
– zginanie do kąta 180°	brak pęknięć i rys w złączy.

Pręty stalowe do zbrojenia betonu winny być zgodne z wymaganiami PN-91/S-10042, PN-89/H-84023.06, PN-82/H-93215.

W technologicznej próbie zginania powierzchnia próbek nie powinna wykazywać pęknięć, naderwań i rozwarstwień.

Stal zbrojeniowa dostarczana na budowę powinna mieć certyfikat zgodności z ww. Polskimi Normami.

W przypadku stosowania stali niezgodnej z PN musi ona posiadać aprobatę techniczną, potwierdzającą możliwość zastosowania prętów do zbrojenia betonu w obiektach mostowych oraz deklarację zgodności.

Nowe gatunki stali na które nie ma norm, mogą być stosowane pod warunkiem uzyskania aprobaty technicznej wydanej przez polską upoważnioną jednostkę naukowo-badawczą (np. IBDiM), na podstawie wyników badań wykonanych zgodnie z wymaganiami odpowiednich norm.

Zastosowanie stali innych gatunków lub średnic, niż określono w dokumentacji projektowej, wymaga zgody Inżyniera oraz projektanta.

2.2.4. Zaświadczenie o jakości

2.2.4.1. Atest

Do każdej partii walcówki lub prętów wytwórca jest obowiązany dołączyć zaświadczenie o jakości - atest, stwierdzające zgodność wyrobu z wymaganiami normy lub aprobaty technicznej. W atencie należy podać:

- nazwę wytwórcy,
- oznaczenie wyrobu wg PN lub aprobaty technicznej,
- numer wytopu lub numer partii,
- wszystkie wyniki przeprowadzonych badań oraz skład chemiczny wg analizy wytopowej,
- masę partii,
- rodzaj obróbki cieplnej (w przypadku dostawy prętów obrabianych cieplnie).

W oznaczeniu należy podać:

- nazwę wyrobu,
- średnicę wyrobu,
- długość prętów,
- znak stali,
- znak obróbki cieplnej,
- numer normy, wg której pręty zostały wyprodukowane.

2.2.4.2. Cechowanie

Specyfikacja techniczna dla Obiektów Mostowych

Na przewieszkach metalowych przymocowanych co najmniej po dwie do każdej wiązki prętów, kręgów lub kręgu, należy podać w sposób trwały:

- a) znak wytwórcy,
- b) średnicę nominalną,
- c) znak stali,
- d) numer wytopu lub numer partii,
- e) znak obróbki cieplnej (w przypadku prętów obrabianych cieplnie).

Ponadto każdą wiązkę prętów i walcówki należy cechować trwałą czerwoną farbą olejną przez malowanie końców prętów od czoła z jednej strony każdej wiązki, natomiast na każdym kręgu walcówki - pasa o szerokości co najmniej 20 mm.

Nie ma konieczności badania stali zbrojeniowej spełniającej wymagania PN-91/S-10042 (z potwierdzeniem certyfikatem zgodności) lub posiadającej aprobatę techniczną (z potwierdzeniem deklaracją zgodności).

Dostarczoną na budowę stal, która:

- nie ma deklaracji (certyfikatu) zgodności z Polską Normą lub aprobatą techniczną,
 - nie ma świadectw jakości i przywieszek identyfikacyjnych,
 - oględziny zewnętrzne nasuwają wątpliwości co do jej własności,
 - pęka przy wykonywaniu haków,
- należy odrzucić.

2.2.5. Wady powierzchniowe

Powierzchnia walcówki i prętów powinna być bez pęknięć, pęcherzy i naderwań.

Na powierzchni czołowej prętów niedopuszczalne są pozostałości jamy usadowej, rozwarstwienia i pęknięcia widoczne nieuzbrojonym okiem. Wady powierzchniowe jak rysy, drobne łuski i zawalcowania, wtrącenia niemetaliczne, wżery, wypukłości, wgniecenia, zgorzeliny i chropowatości są dopuszczalne:

- jeśli mieszczą się w granicach dopuszczalnych odchyłek średnicy dla walcówki i prętów gładkich wg PN-82/H-93215,
- jeśli nie przekraczają 0,5 mm, licząc od średnicy rdzenia dla walcówki i prętów żebrowanych o średnicy nominalnej do 25 mm, zaś 0,7 mm dla prętów o większych średnicach.

2.2.6. Wymiary i masy

Wymiary przekroju poprzecznego, jak średnice nominalne i ich dopuszczalne odchyłki, przekroje nominalne, masy teoretyczne i ich dopuszczalne odchyłki oraz zakresy masy dla dopuszczalnych odchyłek, jak również wymiary i rozmieszczenie żeber, średnice rdzenia powinny odpowiadać wymaganiom normy PN-82/H-93215.

2.3. Drut montażowy

Do montażu prętów zbrojenia należy używać wyżarzonego drutu stalowego, tzw. wiązałkowego. Średnica drutu wiązałkowego powinna być dostosowana do średnicy prętów głównych w złączu, ale nie mniejsza niż 1,0 mm. Przy średnicach większych niż 12 mm należy stosować drut o średnicy 1,5 mm.

2.4. Podkładki dystansowe

Dopuszcza się stosowanie stabilizatorów i podkładek dystansowych z betonu lub zaprawy i z tworzyw sztucznych. Podkładki dystansowe muszą być mocowane do prętów. Nie dopuszcza się stosowania podkładek dystansowych z drewna, cegły lub prętów stalowych.

2.5. Elektrody do spawania zbrojenia

Elektrody oraz inne materiały do spawania należy stosować według norm przedmiotowych, odpowiednio do gatunku stali, metody i warunków spawania, po akceptacji Inżyniera.

2.6. KOTWY TALERZOWE

Kotwy talerzowe należy wykonać zgodnie z dokumentacją projektową. Elementy kotwy należy wykonać ze stali S235 wg PN-EN 10025-1.

3. SPRZĘT

3.1. Ogólne wymagania dotyczące sprzętu

Ogólne wymagania dotyczące sprzętu podano w D-M-00.00.00 „Wymagania ogólne”.

3.2. Sprzęt do wykonania robót

Wykonawca przystępujący do wykonania zbrojenia powinien co najmniej dysponować następującym sprzętem:

- giętarek,
- prostowarki,
- nożyce do cięcia prętów,
- lekki żuraw samochodowy,
- sprzęt do transportu pomocniczego.

Zastosowany sprzęt wymaga akceptacji Inżyniera.

Sprzęt używany przy przygotowaniu i montażu zbrojenia wiotkiego w konstrukcjach mostowych powinien spełniać wymagania obowiązujące w budownictwie ogólnym. W szczególności wszystkie rodzaje sprzętu jak: giętarek, prostowarki, zgrzewarki, spawarki powinny być sprawne oraz posiadać fabryczną gwarancję i instrukcję obsługi. Sprzęt powinien spełniać wymagania BHP. Miejsca lub elementy szczególnie niebezpieczne dla obsługi, powinny być specjalnie oznaczone. Sprzęt ten powinien podlegać kontroli osoby odpowiedzialnej za BHP na budowie. Osoby obsługujące sprzęt powinny być odpowiednio przeszkolone.

4. TRANSPORT

4.1. Ogólne wymagania dotyczące transportu

Ogólne wymagania dotyczące transportu podano w D-M-00.00.00 „Wymagania ogólne”.

4.2. Transport i przechowywanie materiałów

Pręty dostarcza się w wiązkach związanych drutem stalowym, walcówkę o średnicy do 8 mm lub taśmę co najmniej w trzech miejscach, a walcówkę w kręgach związanych co najmniej w dwóch miejscach równomiernie rozłożonych. Masa wiązki nie powinna przekraczać 5 t, jeżeli przy zamówieniu nie uzgodniono inaczej.

Pręty do zbrojenia powinny być przewożone odpowiednimi środkami transportu, w sposób zapewniający uniknięcie trwałych odkształceń oraz zgodnie z wymaganiami PN-88/H-01105.

Stal zbrojeniowa nie jest zasadniczo zabezpieczana przed korozją w okresie przed wbudowaniem. Należy dążyć, by stal taka była magazynowana w miejscu nie narażonym na nadmierne zawilgocenie lub zanieczyszczenie.

Zabezpieczeniem przed nadmierną korozją stali zbrojeniowej, magazynowanej na otwartym powietrzu, może być powłoka wykonana z mleczka cementowego.

5. WYKONANIE ROBÓT

5.1. Ogólne zasady wykonywania robót

Ogólne zasady wykonywania robót podano w D-M-00.00.00 „Wymagania ogólne”.

5.2. Zasady wykonywania robót

Sposób wykonania robót powinien być zgodny z dokumentacją projektową i STWIORB.

Podstawowe czynności przy wykonywaniu robót obejmują:

1. roboty przygotowawcze,
2. przygotowanie zbrojenia do ułożenia,
3. montaż zbrojenia,
4. łączenie prętów,
5. roboty wykończeniowe.

Specyfikacja techniczna dla Obiektów Mostowych

5.3. Roboty przygotowawcze

Przed przystąpieniem do robót należy:

- ustalić materiały niezbędne do wykonania robót,
- określić kolejność, sposób i termin wykonania robót.

Wykonawca przedstawi Inżynierowi do akceptacji Projekt Technologii i Organizacji Robót uwzględniający wszystkie warunki, w jakich będą wykonywane roboty zbrojarskie, a także projekt technologiczny zbrojenia, w którym zostaną m.in. określone miejsca i sposób łączenia prętów, jeśli nie zostało to podane w dokumentacji projektowej. Projekt łączenia prętów powinien zostać przedstawiony projektantowi do akceptacji.

Wykonawca przed przystąpieniem do Robót przedstawi Inżynierowi do akceptacji Program Zapewnienia Jakości (PZJ).

5.4. Przygotowanie zbrojenia

5.4.1. Oczyszczenie zbrojenia

Pręty zbrojenia, przed ich ułożeniem w deskowaniu, należy oczyścić z zendry, luźnych płatków rdzy, kurzu i błota. Stal pokrytą rdzą oczyszcza się szczotkami ręcznie lub mechanicznie. Po oczyszczeniu należy sprawdzić wymiary przekroju poprzecznego prętów na zgodność z wymaganiami PN-82/H-93215. Stal tylko zabłoconą można zmyć strumieniem wody, a pręty oblodzone odmrażać strumieniem ciepłej wody. Stal narażoną na choćby chwilowe działanie słonej wody należy zmyć wodą słodką. Pręty zbrojenia zanieczyszczone tłuszczem (smary, oliwa) lub farbą olejną, należy opalać aż do całkowitego usunięcia zanieczyszczeń. Możliwe są również inne sposoby czyszczenia stali zbrojeniowej akceptowane przez Inżyniera.

5.4.2. Prostowanie zbrojenia

Pręty, używane do produkcji zbrojenia, powinny być proste. Dopuszczalna wielkość miejscowego wykrzywienia nie powinna przekraczać 4 mm; w przypadku większych odchyłek stal zbrojeniową należy prostować za pomocą kluczy, młotków, prostowników i wyciągarek.

5.4.3. Cięcie i gięcie prętów

Cięcie prętów należy wykonywać przy maksymalnym wykorzystaniu materiałów. Wskazane jest sporządzenie

w tym celu planu cięcia. Pręty ucina się z dokładnością do 1 cm. Cięcie przeprowadza się przy pomocy mechanicznych noży. Dopuszcza się również cięcie palnikiem acetylenowym.

Gięcie prętów należy wykonywać zgodnie z dokumentacją projektową i normą PN-91/S-10042. Na zimno na budowie można wykonywać odgięcia prętów o średnicy $d \leq 12$ mm.

Pręty o średnicy $d > 12$ mm powinny być odginane z kontrolowanym podgrzewaniem.

Należy zwrócić uwagę przy odbiorze haków i odgięć na ich zewnętrzną stronę. Niedopuszczalne są tam pęknięcia powstałe podczas wyginania.

Walcówki i prętów nie należy zginać w strefie zgrzewania lub spawania. Minimalna odległość spoin od krzywizny odgięcia powinna wynosić 10 d.

W miejscach zagięć i załamań elementów konstrukcji, w których zagięciu ulegają jednocześnie wszystkie pręty zbrojenia rozciąganego, należy stosować średnicę zagięcia równą co najmniej 20 d. Wewnętrzna średnica odgięcia strzemion i prętów montażowych powinna spełniać warunki podane dla haków.

5.5. Montaż zbrojenia

Rozstaw prętów zbrojenia powinien być zgodny z dokumentacją projektową i PN-91/S-10042.

Układ zbrojenia w konstrukcji musi umożliwić jego dokładne otoczenie przez jednorodny beton. Po ułożeniu zbrojenia w deskowaniu, rozmieszczenie prętów względem siebie i względem deskowania nie może ulec zmianie. W konstrukcję można wbudować stal pokrytą co najwyżej nalotem nie łuszczącej się rdzy. Nie można wbudowywać stali zatłuszczonej smarami lub innymi środkami chemicznymi, zabrudzonej farbami, zabłoconej i oblodzonej, stali, która była wystawiona na działanie słonej wody.

Minimalna grubość otuliny zewnętrznej w świetle prętów i powierzchni przekroju elementu żelbetowego powinna być zgodna z dokumentacją projektową i powinna wynosić co najmniej:

- 0,07 m - dla zbrojenia głównego fundamentów i podpór masywnych,
- 0,055 m - dla strzemion fundamentów i podpór masywnych,

Specyfikacja techniczna dla Obiektów Mostowych

- 0,05 m - dla prętów głównych lekkich podpór i pali,
- 0,03 m - dla zbrojenia głównego dźwigarów,
- 0,025 m - dla strzemion dźwigarów głównych i zbrojenia płyt pomostów.

Dla uzyskania właściwej grubości otulenia prętów betonem, należy stosować podkładki dystansowe z tworzywa sztucznego, betonu lub zaprawy cementowej. Stosowanie innych sposobów zapewnienia otuliny, a szczególnie podkładek z prętów stalowych jest niedopuszczalne. Na wysokości ścian pionowych utrzymuje się konieczne otulenie za pomocą podkładek plastikowych pierścieniowych. Typ podkładek dystansowych powinien być zatwierdzony przez Inżyniera.

Szkielety zbrojenia powinny być, o ile możliwe, prefabrykowane na zewnątrz. W szkieletach tych węzły na przecięciach prętów powinny być połączone przez spawanie, zgrzewanie lub wiązanie na podwójny krzyż wyżarzonym drutem wiązałkowym o średnicy nie mniejszej niż 1,0 mm (przy średnicy prętów powyżej 12 mm o średnicy nie mniejszej niż 1,5 mm).

Układanie zbrojenia bezpośrednio na deskowaniu i podnoszenie na odpowiednią wysokość w trakcie betonowania jest niedopuszczalne.

Niedopuszczalne jest chodzenie i transportowanie materiałów po wykonanym szkielecie zbrojeniowym.

5.6. Łączenie prętów

5.6.1. Zasady łączenia prętów

Łączenie prętów należy wykonywać zgodnie z PN-91/S-10042.

5.6.2. Łączenie prętów za pomocą spawania

Do zgrzewania i spawania prętów mogą być dopuszczeni tylko spawacze mający odpowiednie uprawnienia.

Nie należy spawać prętów zbrojeniowych w temperaturze niższej niż -5°C .

Stal, w zależności od klasy, należy spawać przy zachowaniu warunków dodatkowych wg PN-89/H-84023.06 albo aprobaty technicznej.

W mostowych obiektach drogowych dopuszcza się następujące rodzaje spawanych połączeń prętów:

- czołowe, elektryczne, oporowe,
- nakładkowe spoiny dwustronne - łukiem elektrycznym,
- nakładkowe spoiny jednostronne - łukiem elektrycznym,
- zakładkowe spoiny dwustronne - łukiem elektrycznym,
- zakładkowe spoiny jednostronne - łukiem elektrycznym,
- czołowe wzmocnione spoinami bocznymi z blachą półkolistą,
- czołowe wzmocnione jednostronną spoiną z płaskownikiem,
- czołowe wzmocnione dwustronną spoiną z płaskownikiem,
- zakładkowe wzmocnione jednostronną spoiną z płaskownikiem,
- czołowe wzmocnione dwustronną spoiną z miejscowym bokiem płaskownika.

Wymiary spoin i nośności połączeń spawanych należy przyjmować wg normy PN-91/S-10042.

Miejsca spawania powinny być położone poza odcinkami krzywizn prętów. Minimalna odległość spoin od krzywizny odgięcia powinna wynosić 10 d.

5.6.3. Łączenie prętów na zakład bez spawania

Dopuszcza się łączenie na zakład bez spawania (wiązanie drutem) prętów prostych, prętów z hakami oraz zbrojenia wykonanego z drutów w postaci pętlic. Skrzyżowania prętów należy wiązać miękkim drutem lub spawać w ilości min. 30% skrzyżowań. Długości zakładów w połączeniach zbrojenia należy obliczać w zależności od ilości łączonych prętów w przekroju oraz ich wymaganej długości kotwienia wg normy PN-91/S-10042.

Dopuszczalny procent prętów łączonych na zakład w jednym przekroju nie może być większy niż:

- dla prętów żebrowanych 50%,
- dla prętów gładkich 25%.

W jednym przekroju można łączyć na zakład bez spawania 100% dodatkowego zbrojenia poprzecznego, niepracującego. Odległość w świetle prętów łączonych w jednym przekroju nie powinna być mniejsza niż 2 d i niż 20 mm.

5.6.4. Łączenie prętów za pomocą łączników



Specyfikacja techniczna dla Obiektów Mostowych

Dopuszcza się łączenie prętów zbrojeniowych za pomocą specjalnych łączników, dla których producent przedstawi atest.

5.7. Kotwienie prętów

Rodzaje i długości kotwienia prętów w betonie w zależności od rodzaju stali i klasy betonu należy obliczać wg normy PN-91/S-10042.

5.8. Montaż kotew talerzowych

Kotwy należy montować w rozstawie zgodnie z dokumentacją projektową. Dolną część kotwy należy montować przed betonowaniem ustroju niosącego i zamocować do zbrojenia płyty, aby nie uległa przesunięciu w trakcie betonowania. Kotew należy pokryć warstwą izolacji grubej. Górną część kotwy należy zamontować przed betonowaniem płyty chodnika, mocując ją do zbrojenia kapy. Mocowanie kotwy wymaga miejscowego przebicia izolacji, dlatego styk kotwy z izolacją należy uszczelnić masą bitumiczną. Zabezpieczenie antykorozyjne kotwy powinno być wykonane w wytwórni wg PN-EN ISO 1461:2000. Grubość powłoki cynkowej powinna wynosić co najmniej 50µm.

5.9. Roboty wykończeniowe

Roboty wykończeniowe powinny być zgodne z dokumentacją projektową i STWIORB. Do robót wykończeniowych należą prace związane z dostosowaniem wykonanych robót do warunków budowy obiektu i roboty porządkujące.

6. KONTROLA JAKOŚCI ROBÓT

6.1. Ogólne zasady kontroli jakości robót

Ogólne zasady kontroli jakości robót podano w D-M-00.00.00 „Wymagania ogólne”.

6.2. Badania przed przystąpieniem do robót

Przed przystąpieniem do robót Wykonawca powinien:

- uzyskać wymagane dokumenty, dopuszczające wyroby budowlane do obrotu i powszechnego stosowania (certyfikaty zgodności, deklaracje zgodności, aprobaty techniczne, ew. badania materiałów wykonane przez dostawców itp.), potwierdzające zgodność materiałów z wymaganiami pkt. 2 niniejszej specyfikacji,
- ew. wykonać własne badania właściwości materiałów przeznaczonych do wykonania robót, określone w pkt. 2 lub przez Inżyniera.

Wszystkie dokumenty oraz wyniki badań Wykonawca przedstawi Inżynierowi do akceptacji.

6.3. Kontrola zbrojenia, przed przystąpieniem do betonowania

6.3.1. Kontrola materiałów

Kontrola jakości materiałów polega na sprawdzeniu jakości materiałów na zgodność z dokumentacją projektową oraz podanymi wyżej wymaganiami. Zbrojenie podlega odbiorowi jak dla robót zanikających.

Przy odbiorze stali dostarczonej na budowę, każdorazowo, zgodnie z normą PN-82/H-93215 należy sprawdzić:

- zgodność zamówienia materiału z przywieszkami i atestami stali,
- stan powierzchni prętów,
- wymiary przekroju poprzecznego i długości prętów.

Nie ma konieczności badania stali zbrojeniowej spełniającej wymagania wg PN-91/S-10042. W przypadku wątpliwości, dla partii stali (poszczególnych średnic) w budowywanej w podpory i ustrój nośny, po komisyjnym pobraniu próbek, Inżynier zadecyduje, a Wykonawca zleci do jednostki badawczej wykonanie badania:

- sprawdzenie masy (kg/m),
- granicy plastyczności R_e (MPa),
- wytrzymałości na rozciąganie R_m (MPa),
- wydłużenia A_5 (%),
- zginania na zimno.

W przypadku wyników badań odbiegających od normy, należy odesłać partię stali z budowy.

W przypadku przewidywanego łączenia prętów przez spawanie w niskiej temperaturze należy zbadać stal na udarność. Nie należy spawać prętów zbrojeniowych w temperaturze niższej niż -5°C .

Specyfikacja techniczna dla Obiektów Mostowych

Łączniki do prętów zbrojeniowych należy kontrolować na podstawie atestów, potwierdzających możliwość zastosowania łącznika do łączenia prętów o określonej wytrzymałości stali.

6.3.2. Kontrola zbrojenia w trakcie montażu

Kontrola zbrojenia, przed przystąpieniem do betonowania, musi być dokonana przez Inżyniera i fakt ten potwierdzony wpisem do dziennika budowy. Inżynier winien stwierdzić zgodność ułożonego zbrojenia z dokumentacją projektową i odpowiednimi normami w zakresie gatunku i ilości prętów, ich średnic, długości i rozstawu oraz zakotwień, prawidłowego otulenia i pewności utrzymania położenia prętów w trakcie betonowania.

Przedmiotem sprawdzenia powinny być:

- średnice i ilości prętów,
- rozstaw prętów,
- rozstaw strzemion,
- odchylenie od przewidzianego projektem nachylenia,
- długość prętów,
- położenie miejsc zakończeń lub odgięć oraz zakotwień prętów,
- wielkość otulin zewnętrznych,
- powiązanie (połączenia) zbrojenia między sobą,
- pewności utrzymania położenia prętów w trakcie betonowania.

Dopuszczalne tolerancje:

- różnice w rozstawie między prętami głównymi nie powinny przekraczać $\pm 0,5$ cm,
- różnice w rozstawie prętów w świetle nie powinny przekraczać $\pm 1,0$ cm,
- odstęp od czoła elementu lub konstrukcji nie może się różnić od projektowanego o więcej niż $\pm 1,0$ cm,
- długość pręta między odgięciami nie powinna się różnić od projektowanej o więcej niż $\pm 1,0$ cm,
- rozstaw strzemion wzdłuż belek nie powinien różnić się więcej niż $\pm 2,0$ cm,
- odchylenie pręta od przewidzianego nachylenia względem poziomu nie powinno przekraczać 3%,
- różnica w wymiarach oczek siatki nie powinna przekraczać $\pm 0,5$ cm,
- otuliny zewnętrzne powinny być utrzymane w granicach wymagań projektowych z tolerancją dodatnią 0,5 cm,
- liczba uszkodzonych skrzyżowań w dostarczonych na budowę siatkach nie powinna przekraczać 20% wszystkich skrzyżowań (25% na jednym pręcie),
- odchylenie strzemion od linii prostopadłej do zbrojenia głównego nie powinno przekraczać 3%,
- miejscowe wykrzywienie pręta nie może przekraczać $\pm 0,5$ cm.

Wykrycie w wykonanym elemencie ewentualnych nieprawidłowości obciąża Wykonawcę robót, niezależnie od dokonanych uprzednio odbiorów.

Wykonanie kotew talerzowych należy sprawdzać na podstawie atestów producenta.

Zabezpieczenie antykorozyjne należy sprawdzać zgodnie z PN-EN ISO 1461:2000.

Rozstaw kotew nie powinien różnić się od projektowanego o więcej niż 1cm.

7. OBMIAR ROBÓT

7.1. Ogólne zasady obmiaru robót

Ogólne zasady obmiaru robót podano w D-M-00.00.00 „Wymagania ogólne”.

7.2. Jednostka obmiarowa

Jednostkami obmiaru są:

- 1 kg (kilogram) stali klasy określonej w dokumentacji projektowej.
- 1 szt. (sztuka) kotwy talerzowej oraz kotwy pod latarnie

8. ODBIÓR ROBÓT

8.1. Ogólne zasady odbioru robót

Ogólne zasady odbioru robót podano w D-M-00.00.00. „Wymagania ogólne”.

Specyfikacja techniczna dla Obiektów Mostowych

Roboty uznaje się za wykonane zgodnie z dokumentacją projektową, STWIORB i wymaganiami Inżyniera, jeżeli wszystkie pomiary i badania z zachowaniem tolerancji wg punktu 6 dały wyniki pozytywne.

8.2. Odbiór robót zanikających i ulegających zakryciu

Odbiorowi robót zanikających i ulegających zakryciu podlegają:

- zgodność wykonania zbrojenia z dokumentacją projektową, pod względem gatunków stali, średnic i kształtów prętów,
- zgodności z dokumentacją projektową liczby prętów w poszczególnych przekrojach,
- usytuowania zbrojenia równoległe do kierunku pracy prętów,
- rozstawu prętów głównych i strzemion,
- prawidłowości wykonania haków, złącz i długości zakotwień prętów,
- zachowania wymaganej projektem otuliny zbrojenia,
- czystości zbrojenia w elemencie, a także niezmienności układu zbrojenia.

Odbiór tych robót powinien być zgodny z wymaganiami D-M-00.00.00 „Wymagania ogólne“ oraz niniejszej STWIORB.

9. PODSTAWA PŁATNOŚCI

9.1. Ogólne ustalenia dotyczące podstawy płatności

Ogólne ustalenia dotyczące podstawy płatności podano w D-M-00.00.00 „Wymagania ogólne”.

9.2. Cena wykonania robót obejmuje

Cena stali zbrojeniowej obejmuje:

- prace pomiarowe i przygotowawcze,
- zakup, transport i składowanie materiałów,
- oczyszczenie i wyprostowanie prętów,
- wygięcie, przycięcie i łączenie prętów (na styk lub na zakład),
- montaż zbrojenia przy pomocy drutu wiązałkowego lub spawania wraz z jego stabilizacją oraz zabezpieczeniem odpowiednich otulin zewnętrznych betonu,
- wykonanie i montaż kotew,
- oczyszczenie terenu robót,
- usunięcie niepotrzebnych materiałów poza Plac Budowy,
- wykonanie niezbędnych badań laboratoryjnych i pomiarów wymaganych w Specyfikacji.

10. PRZEPISY ZWIĄZANE

10.1. Normy

- | | |
|------------------------|---|
| 2. PN-91/S-10042 | Obiekty mostowe. Konstrukcje betonowe, żelbetowe i sprężone. Projektowanie |
| 3. PN-89/H-84023.06 | Stal określonego zastosowania. Stal do zbrojenia betonu. Gatunki |
| 4. PN-82/H-93215 | Walcówka i pręty stalowe do zbrojenia betonu |
| 5. PN-88/H-01105 | Stal. Półwyroby i wyroby hutnicze. Pakowanie, przechowywanie i transport |
| 6. PN-S-10040:1999 | Obiekty mostowe. Konstrukcje betonowe, żelbetowe i sprężone. Wymagania i badania. |
| 7. PN-EN 10025 | Wyroby walcowane na gorąco z niestopowych stali konstrukcyjnych |
| 8. PN-EN ISO 1461:2000 | Powłoki cynkowe nanoszone na stal metodą zanurzeniową. |

Specyfikacja techniczna dla Obiektów Mostowych

M-13.01.00 BETON KONSTRUKCYJNY

1. WSTĘP

1.1. Przedmiot STWiORB

Przedmiotem niniejszej szczegółowej specyfikacji technicznej (STWiORB) są wymagania dotyczące wykonania i odbioru Robót budowlanych w ramach realizacji zadania: „Opracowanie dokumentacji projektowej wraz z uzyskaniem niezbędnych decyzji administracyjnych oraz wykonanie budowy linii tramwajowej KST etap III (os. Krowodrza Górka – Górka Narodowa) wraz z budową dwupoziomowego skrzyżowania w ciągu ul. Opolskiej w Krakowie” oraz towarzyszącą infrastrukturą drogową.

1.2. Zakres stosowania STWiORB

Specyfikacja jest stosowana jako dokument przetargowy i kontraktowy przy zleceniu i realizacji Robót wymienionych w punkcie 1.1.

1.3. Zakres robót objętych STWiORB

Ustalenia zawarte w niniejszej specyfikacji dotyczą zasad prowadzenia robót związanych z wykonaniem i odbiorem betonu konstrukcyjnego oraz ułożeniu go w monolitycznych elementach obiektów inżynierskich.

1.4. Określenia podstawowe

1.4.1. Beton konstrukcyjny – beton w monolitycznych elementach obiektu mostowego o wytrzymałości nie mniejszej niż wytrzymałość betonu klasy C 20/25(B25).

1.4.2. Beton zwykły - beton o gęstości powyżej 1,8 kg/dm³ wykonany z cementu, wody, kruszywa mineralnego o frakcjach piaskowych i grubszych oraz ewentualnych dodatków mineralnych i domieszek chemicznych.

1.4.3. Mieszanka betonowa - całkowicie wymieszane składniki betonu, które są jeszcze w stanie umożliwiającym zagęszczenie wybraną metodą

1.4.4. Klasa betonu wg PN-B/88-06250 [15]- symbol literowo-liczbowy np. B30 klasyfikujący beton pod względem jego wytrzymałości na ściskanie; liczba po literze B oznacza wytrzymałość gwarantowaną Rb^G (np. beton klasy B30 przy Rb^G = 30 MPa).

Klasy wytrzymałości betonu wg PN EN 206-1:2003[26] określane są na podstawie wytrzymałości charakterystycznej na ściskanie w 28 dniu dojrzewania na próbkach walcowych o średnicy 150 mm i wysokości 300 mm (fck, cyl) lub na próbkach sześciennych o boku 150 mm (fck,cube).

	Wg PN-EN 206-1:2003	Wg PN-B/88-06250	Minimalna wytrzymałość charakterystyczna oznaczana na próbkach sześciennych 150x150 mm
Beton konstrukcyjny	C20/25	B25	25
	C25/30	B30	30
		B35	35
	C30/37		37
		B40	40
	C35/45	B45	45
	C40/50	B50	50
	C45/55	B55	55
	C50/60	B60	60
i wyższe	i wyższe	

1.4.5. Nasiąkliwość betonu - stosunek masy wody, którą zdolny jest wchłonać beton do jego masy w stanie suchym.

1.4.6. Stopień mrozoodporności - symbol literowo-liczbowy (np. F50) klasyfikujący beton pod względem jego odporności na działanie mrozu; liczba po literze F oznacza wymaganą liczbę cykli zamrażania i odmrażania próbek betonowych.

1.4.7. Stopień wodoszczelności – symbol literowo-liczbowy (np. W4) klasyfikujący beton pod względem przepuszczalności wody; liczba po literze W oznacza dziesięciokrotną zwiększoną wartość ciśnienia wody w MPa, działającego na próbki betonowe.

1.4.8. Partia betonu – ilość betonu o tych samych wymaganiach, podlegająca oddzielnej ocenie, wyprodukowana w okresie umownym – nie dłuższym niż 1 miesiąc – z takich samych składników, w ten sam sposób i w tych samych warunkach.

1.4.9. Pozostałe określenia podstawowe są zgodne z odpowiednimi polskimi normami i z definicjami podanymi w D-M-00.00.00 „Wymagania ogólne” [1] pkt 1.4.

1.5. Ogólne wymagania dotyczące robót

Specyfikacja techniczna dla Obiektów Mostowych

Ogólne wymagania dotyczące robót podano w D-M-00.00.00 „Wymagania ogólne” [1], pkt 1.5. Dla betonu konstrukcyjnego stosowanego w drogowych obiektach inżynierskich powinny być spełnione wymagania podane w Rozporządzeniu Ministra Transportu i Gospodarki Morskiej z dnia 30 maja 2000 r. w sprawie warunków technicznych, jakim powinny odpowiadać drogowe obiekty inżynierskie i ich usytuowanie”, zwanym dalej Rozporządzeniem [39].

2. MATERIAŁY

2.1. Ogólne wymagania dotyczące materiałów

Ogólne wymagania dotyczące materiałów, ich pozyskiwania i składowania, podano w D-M-00.00.00 „Wymagania ogólne” [1] pkt 2. Należy stosować materiały, które są oznakowane znakiem CE lub B , i dla których Wykonawca przedstawi deklarację zgodności z Polską Normą, Normą Zharmonizowaną, aprobatą techniczną wydaną przez IBDiM lub europejską aprobatą techniczną.

Przy dostawie każdego ładunku mieszanki betonowej, producent powinien dostarczyć Wykonawcy dowód dostawy, na którym są następujące informacje:

- a) nazwa wytwórni betonu
- b) numer dowodu dostawy
- c) data i godzina załadunku, godz. pierwszego kontaktu cementu i wody,
- d) numer rejestracyjny ciężarówki lub identyfikacja pojazdu,
- e) nabywca
- f) nazwa i lokalizacja miejsca dostawy
- g) szczegóły lub powołania specyfikacji, numer przepisu, numer zamówienia
- h) ilość mieszanki w m³
- i) deklaracja zgodności z powołaniem na specyfikację oraz normy
- j) nazwa lub oznaczenie jednostki certyfikującej
- k) godzina dostawy betonu na miejsce
- l) godzina rozpoczęcia rozładunku
- m) godzina zakończenia rozładunku

Dodatkowo dowód dostawy powinien zawierać następujące dane:

- a) klasę wytrzymałości
- b) klasę zawartości chlorków
- c) klasę konsystencji
- d) wartości graniczne składu betonu
- e) rodzaj i klasę wytrzymałości cementu
- f) typ domieszki i typ dodatku
- g) maksymalny nominalny górny wymiar kruszywa

2.2. Wytrzymałość betonu i klasy ekspozycji

Beton powinien mieć wytrzymałość określoną klasą zgodną z dokumentacją projektową. Klasy ekspozycji wg PN-EN 206-1[26] dla poszczególnych elementów konstrukcji obiektu inżynierskiego zostały określone w odnośnych STWiORB.

2.3. Składniki mieszanki betonowej

Przez cały okres betonowania muszą być zapewnione dostawy identycznych składników mieszanki betonowej. W tym celu należy zgromadzić w betoniarni odpowiednie ilości kruszyw i cementu potrzebne do wylania fragmentów konstrukcji, które muszą być jednorodne (stanowią naturalną całość).

2.3.1. Cement

Do wykonania betonu konstrukcyjnego powinien być stosowany cement portlandzki CEM I niskoalkaliczny:

- 1) Do betonu klasy C20/25 (B25) – klasy 32,5 N
- 2) do betonu klasy C25/30 (B30) i C30/37 (B35) – klasy 42,5 N,
- 3) do betonu klasy C35/45 (B45) i C40/50 (B50) i większej – klasy 52,5 N lub 42,5 N, spełniający wymagania normy PN-EN 197-1:2002 [2].

Dopuszczalne jest stosowanie jedynie cementu czystego (bez dodatków).

Stosowane cementy powinny charakteryzować się następującym składem:

- 1) zawartość określona ułamkiem masowym krzemianu trójwapniowego (alitu) C₃S – nie większa niż 60%,
- 2) zawartość określona ułamkiem masowym C₄AF + 2 x C₃A - nie większa niż 20%,
- 3) zawartość określona ułamkiem masowym glinianu trójwapniowego C₃A – nie większa niż 7%,

Specyfikacja techniczna dla Obiektów Mostowych

4) zawartość alkaliów nie powinna przekraczać 0,6%, w przypadku kruszywa niereaktywnego 0,9%.
Przed użyciem cementu do wykonania mieszanki betonowej należy przeprowadzić kontrolę obejmującą:

- oznaczenie czasu wiązania wg PN-EN 196-3:1996 [4],
- oznaczenie zmiany objętości wg PN-EN 196-3:1996 [4].
- obecności grudek

Wyniki badań powinny być zgodne z wymaganiami dla cementu określonej klasy podanymi w normie PN-EN 197-1:2002 [2].

Producent cementu powinien przedstawić wyniki badań kontrolnych przynajmniej raz na miesiąc. Cement może być dopuszczony do zastosowania na podstawie:

- krajowej deklaracji zgodności z Polską Normą, nie mającą statusu normy wycofanej lub aprobatą techniczną i oznaczenia znakiem budowlanym,
- albo deklaracji zgodności z Polską Normą wprowadzającą normę zharmonizowaną na wyrób budowlany lub europejską aprobatą techniczną oraz oznaczenia CE.

Każda dostawa cementu przed rozładunkiem powinna być kontrolowana pod kątem zgodności z zamówieniem oraz pochodzenia od danego producenta.

2.3.2. Kruszywo

Kruszywo do wykonania betonu konstrukcyjnego powinno odpowiadać wymaganiom normy PN-EN12620:2004[6]. Kruszywa powinny charakteryzować się stałością cech fizycznych i jednorodności uziarnienia pozwalającą na wykonanie betonu o stałej jakości. Producent kruszywa powinien zapewnić odbiorcy dostęp do procesu produkcyjnego oraz wgląd do Zakładowej Kontroli Produkcji.

Ziarna kruszywa mierzone wg PN-EN 933-1:2000 [9] nie powinny być większe niż:

- 1/3 najmniejszego wymiaru przekroju poprzecznego elementu
- $\frac{3}{4}$ odległości w świetle między prętami zbrojenia leżącymi w jednej płaszczyźnie prostopadłej do kierunku betonowania.

Ponadto kruszywo powinno spełniać wymagania określone w punktach 2.3.2.1 i 2.3.2.2.

2.3.2.1. Kruszywo grube

Jako kruszywo grube powinny być stosowane:

- do betonów klas B30(C25/30) i wyższych - grysy granitowe, bazaltowe lub z innych skał zbadanych przez uprawnioną jednostkę badawczą, o maksymalnym wymiarze ziarna nie większym niż 16 mm,

Grysy powinny spełniać następujące wymagania:

- a) zawartość określona wg PN-EN 933-1:2000 [9] ułamkiem masowym pyłów mineralnych nie powinna być większa niż 1% (kategoria wg PN-EN 12620:2004[6]: f_{1,5}),,
- b) wskaźnik rozkruszenia wg PN-B-06714/40:1978 [33] dla grysów granitowych nie powinien być większy niż 16%, dla grysów bazaltowych i innych nie powinien być większy niż 8%,
- c) nasiąkliwość badana wg PN-EN 1097-6:2002 [34] nie powinna być większa niż 1,2%,
- d) mrozoodporność wg metody bezpośredniej, wg PN-EN 1367-1 [40], nie powinna być większa niż 2%, a wg zmodyfikowanej metody bezpośredniej nie większa niż 10%,
- e) zawartość podziarna, określona ułamkiem masowym wg PN-EN 933-1:2000 [9], nie powinna być większa niż 5%, a nadziarna nie większa niż 10% (kategoria uziarnienia wg PN-EN 12620:2004[6]:Gc85/20),,
- f) zawartość ziaren nieforemnych wg PN-EN 933-4:2001 [10] nie powinna być wyższa niż 20% (kategoria wg PN-EN 12620:2004[6]: SI₂₀),
- g) reaktywność alkaliczna z cementem określona wg PN-91/B-06714.34 [7] nie wywołująca zwiększenia wymiarów liniowych ponad 0,1%,
- h) zawartość związków siarki wg PN-EN 1744-1:2000 [36] nie powinna być wyższa niż 0,1% (kategoria wg PN-EN 12620:2004[6]: AS₀₂),
- i) zawartość zanieczyszczeń obcych wg PN-B- 06714/12 [11] nie powinna być wyższa niż 0,25%,
- j) zawartość zanieczyszczeń organicznych wg PN-B-06714/26 [39] – barwa nie ciemniejsza od wzorcowej,
- k) zawartość lekkich zanieczyszczeń organicznych wg PN-EN 1744-1:2000 [36] powinna ≤ 0,05%
- l) w kruszywie nie dopuszcza się grudek gliny,
- m) dla betonów klasy C30/37 (B35) i klas wyższych uziarnienie kruszywa powinno być ustalone doświadczalnie. Do betonu klasy C25/30 (B30) powinno się stosować kruszywo o łącznym uziarnieniu mieszczącym się w granicach podanych na rysunku 1.

Rysunek 1. Graniczne krzywe uziarnienia kruszywa 0 +16 mm (dla betonu klasy C25/30(B30))

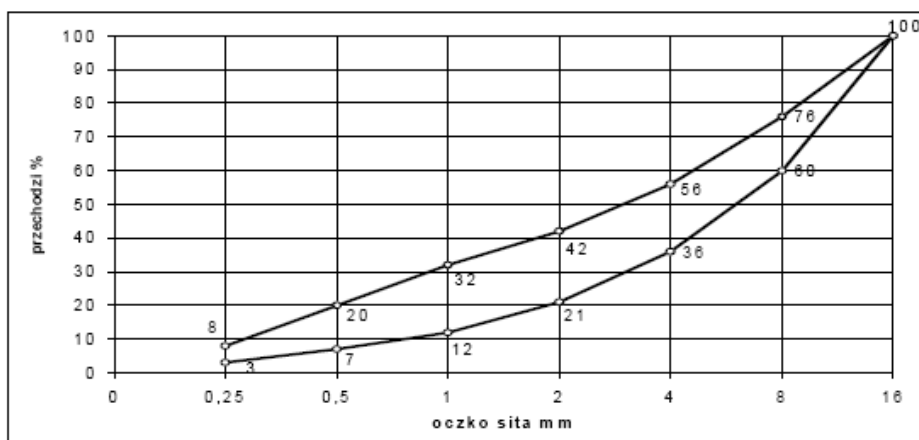

- do betonu klasy C20/25(B25) – żwir o maksymalnym wymiarze ziarna nie większym niż 31,5 mm

Żwiry powinny spełniać następujące wymagania:

- zawartość określona wg PN-EN 933-1:2000 [9] ułamkiem masowym pyłów mineralnych nie powinna być większa niż 1,5% (kategoria wg PN-EN 12620:2004[6]: f_{1,s}),
- wskaźnik rozkruszenia wg PN-B-06714/40:1978 [33] nie powinien być większy niż 12%,
- nasiąkliwość badana wg PN-EN 1097-6:2002 [34] nie powinna być większa niż 1,0%,
- mrozodporność wg metody bezpośredniej nie powinna być większa niż 5%, a wg zmodyfikowanej metody bezpośredniej nie większa niż 10%,
- zawartość podziarna, określona ułamkiem masowym wg PN-EN 933-1:2000 [9], nie powinna być większa niż 5%, a nadziarna nie większa niż 10% (kategoria uziarnienia wg PN-EN 12620:2004[6]:Gc85/20),,
- zawartość ziaren nieforemnych wg PN-EN 933-4:2001 [10] nie powinna być wyższa niż 20% (kategoria wg PN-EN 12620:2004[6]: SI₂₀),
- reaktywność alkaliczna z cementem określona wg PN-91/B-06714.34 [7] nie wywołująca zwiększenia wymiarów liniowych ponad 0,1%,
- zawartość związków siarki wg PN-EN 1744-1:2000 [36] nie powinna być wyższa niż 0,1% (kategoria wg PN-EN 12620:2004[6]: AS₀₂),
- zawartość zanieczyszczeń obcych wg PN-B- 06714/12 [11] nie powinna być wyższa niż 0,25%,
- zawartość zanieczyszczeń organicznych wg PN-B-06714/26 [39]-barwa nie ciemniejsza od wzorcowej,
- w kruszywie nie dopuszcza się grudek gliny,
- do betonu klasy C20(B25) należy stosować kruszywo o łącznym uziarnieniu mieszczącym się w granicach podanych na rysunku 2.

Rysunek 2. Graniczne krzywe uziarnienia kruszywa 0+31,5 mm (dla betonu klasy C20/25(B25))

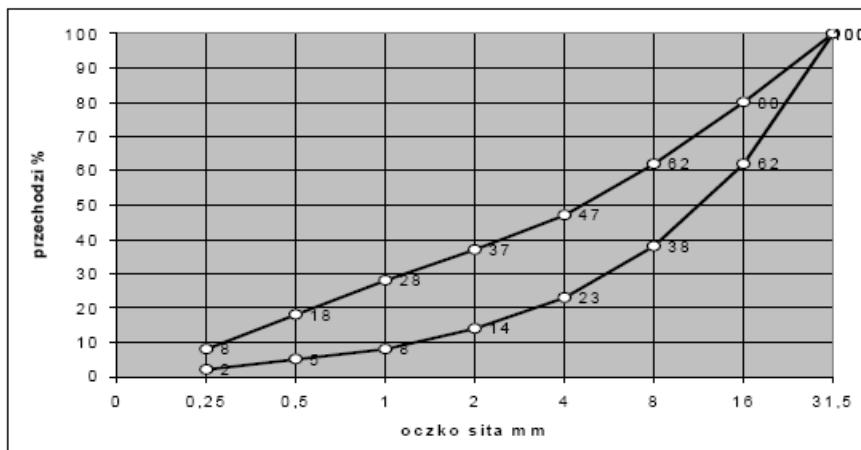

2.3.2.2. Kruszywo drobne

Jako kruszywo drobne powinny być stosowane piaski o uziarnieniu nie większym niż 2 mm pochodzenia rzecznoego lub kompozycja piasku rzecznoego i kopalnianego uszlachetnionego, spełniające wymagania:

1) w zakresie zawartości określonych ułamkiem masowym poszczególnych frakcji w stosie okrucowym:

- a) ziarna nie większe niż 0,25 mm – (14÷19)%,
 - b) ziarna nie większe niż 0,5 mm – (33÷48)%,
 - c) ziarna nie większe niż 1 mm – (57÷76)%,
- (kategoria uziarnienia wg PN-EN 12620:2004[6]: Gr85),

2) w zakresie cech fizycznych i chemicznych:

- a) zawartość określona ułamkiem masowym pyłów mineralnych wg PN-EN 933-1:2000 [9] nie powinna być większa niż 1,5% (kategoria wg PN-EN 12620:2004[6]:f3),,
- b) zawartość określona ułamkiem masowym wg PN-EN 1744-1:2000 [36] związków siarki – nie większa niż 0,2% (kategoria wg PN-EN 12620:2004[6]: AS₀₂),,
- c) zawartość określona ułamkiem masowym wg PN-B- 06714/12 [11] zanieczyszczeń obcych – nie większa niż 0,25%,
- d) zawartość zanieczyszczeń organicznych wg PN-B-06714/26 [39]-barwa nie ciemniejsza od wzorcowej,
- e) zawartość lekkich zanieczyszczeń organicznych wg PN-EN 1733-1:2000[36] ≤ 0,25%,
- f) reaktywność alkaliczna z cementem określona wg PN-91/B-06714.34 [7], nie wywołująca zwiększenia wymiarów liniowych ponad 0,1%,
- g) nie dopuszcza się grudek gliny.

2.3.2.3. Akceptowanie poszczególnych partii kruszywa

Przed użyciem poszczególnych partii kruszywa do betonu konieczna jest akceptacja Inżyniera, która powinna

być wydana na podstawie:

a) krajowej deklaracji zgodności z Polską Normą, nie mającą statusu normy wycofanej lub aprobatą techniczną i oznaczenia znakiem budowlanym albo deklaracji zgodności z Polską Normą wprowadzającą normę zharmonizowaną na wyrób budowlany lub europejską aprobatą techniczną oraz oznaczenia CE

lub

b) przeprowadzonych na budowie badań kruszywa obejmujących:

- oznaczenie składu ziarnowego wg PN-EN 933-1:2000 [9],
- oznaczenie kształtu ziarn wg PN-EN 933-4:2001 [10] (dotyczy kruszywa grubego),
- oznaczenie zawartości zanieczyszczeń obcych wg PN-76/B-06714.12 [11],
- oznaczenie zawartości grudek gliny (oznaczać jak zawartość zanieczyszczeń obcych),
- oznaczenie zawartości pyłów mineralnych wg PN-EN 933-1:2000 [9],
- należy prowadzić bieżącą kontrolę wilgotności kruszywa wg PN-77/B-06714.18 [13] dla korygowania recepty roboczej betonu.

2.3.3. Woda zarobowa do betonu

Wodę zarobową do betonu zaleca się czerpać z wodociągów miejskich. Stosowanie wody wodociągowej nie wymaga badań. Woda zarobowa dla betonu powinna odpowiadać wymaganiom normy PN-EN 1008:2004[14].

2.3.4. Domieszki i dodatki do betonu

Jako domieszki należy rozumieć substancje w postaci cieczy, pasty lub proszku stosowane w ilościach na tyle małych, że nie muszą być traktowane jako składnik objętościowy betonu. Natomiast dodatki występujące w postaci materiału drobnoziarnistego muszą być ze względu na stosowaną większą ilość doliczone do masy cementu jako dodatkowy składnik objętościowy

Dopuszcza się zastosowanie domieszek i dodatków do betonu, a w szczególności:

- 1) domieszek uplastyczniających,
- 2) domieszek upłynniających,
- 3) domieszek zwiększających wiązliwość wody,
- 4) domieszek napowietrzających,
- 5) domieszek przyspieszających wiązanie,
- 6) domieszek przyspieszających początkowy przyrost wytrzymałości,
- 7) domieszek opóźniających wiązanie,
- 8) domieszek i dodatków mineralnych,

Specyfikacja techniczna dla Obiektów Mostowych

- 9) domieszek barwiących w betonach stosowanych do wykończenia powierzchni schodów i pochylni,
10) domieszek mrozoochronnych.

W przypadku, gdy spodziewany jest duży wzrost temperatury otoczenia w trakcie twardnienia betonu, co może skutkować niższym poziomem osiągniętej wytrzymałości końcowej, powstawaniem mikrorys spowodowanych odkształceniem termicznym oraz zmianą barwy betonu, zaleca się stosować środki opóźniające proces hydratyzacji. Należy odpowiednio dobrać ilość opóźniacza, ponieważ dozowanie opóźniacza w różnych ilościach zależnie od temperatury otoczenia może być przyczyną różnic w zabarwieniu betonu. Również dozowanie opóźniacza w celu uniknięcia powstawania styków roboczych pomiędzy kolejnymi warstwami układanego betonu może mieć wpływ na zmianę koloru betonu. Należy rozważyć dozowanie środków opóźniających wiązanie na zbliżonym poziomie do wszystkich partii betonu ze względu na utrzymanie jednolitości barwy.

Zaleca się napowietrzanie betonu w elementach narażonych na cykliczne zamrażanie i odmrażanie (kapach, filarach, przycółkach) przez dodanie domieszek napowietrzających, gdyż zwiększają one mrozoodporność betonu narażonego na cykliczne zamrażanie i odmrażanie. Zaleca się stosowanie domieszek napowietrzających również w pozostałych elementach, ale w tych przypadkach

ostateczną decyzję pozostawia się Inżynierowi. Przy stosowaniu domieszek i dodatków należy zwrócić uwagę, aby nie spowodowały one istotnych różnic w kolorystyce poszczególnych elementów obiektów; domieszki opóźniające wiązanie powodują uzyskanie powierzchni o ciemniejszej barwie, domieszki napowietrzające powodują uzyskanie jaśniejszej barwy powierzchni.

Należy stosować domieszki i dodatki, dla których producent przedstawi:

– deklarację zgodności z Polską Normą, nie mającą statusu normy wycofanej lub aprobatą techniczną i oznaczenie znakiem budowlanym

albo

– deklarację zgodności z Polską Normą wprowadzającą normę zharmonizowaną na wyrób budowlany lub europejską aprobatą techniczną oraz oznaczenie CE.

Domieszki powinny spełniać wymagania PN-EN 934-2:2010 [5] oraz wymagania podane w „Zaleceniach dotyczących stosowania domieszek i dodatków do betonów i zapraw w budownictwie komunikacyjnym”.

2.4. Skład mieszanki betonowej

2.4.1. Ustalanie składu mieszanki betonowej

Skład mieszanki betonowej powinien być ustalony tak, aby przy najmniejszej ilości wody zapewnić szczelne ułożenie mieszanki w wyniku zagęszczania przez wibrowanie. Skład mieszanki betonowej ustala laboratorium

Wykonawcy lub wytwórni betonów i wymaga on zatwierdzenia przez Inżyniera.

Skład mieszanki betonowej powinien być ustalony zgodnie z „Rozporządzeniem” [39], PN-EN 206-1:2003[26] i następującymi zasadami:

1) skład mieszanki betonowej powinien przy najmniejszej ilości wody zapewnić szczelne ułożenie mieszanki w wyniku zagęszczania przez wibrowanie,

2) wartość stosunku c/w nie może być mniejsza od 2 (wartość stosunku w/c nie większa niż 0,5), W trakcie betonowania całego obiektu należy utrzymywać współczynnik w/c na tym samym poziomie. Różnice w/c dla mieszanek betonowych stosowanych w jednym obiekcie nie powinny przekraczać 0,02.

3) klasa konsystencji mieszanki betonowej wg metody opadu stożka badana zgodnie z PN-EN 12350-2:2001[28] powinna wynosić S2 (od 50 mm do 90 mm) lub S3 (od 100 do 150 mm),

4) stosunek poszczególnych frakcji kruszywa grubego ustalany doświadczalnie powinien odpowiadać najmniejszej jamistości. Zawartość powietrza w mieszance betonowej badana metodą ciśnieniową wg PN-EN 12350-7 [27] nie powinna przekraczać:

– wartości 2 % w przypadku niestosowania domieszek napowietrzających,

– przedziałów wartości podanych w tablicy 1 w przypadku stosowania domieszek napowietrzających.

Tablica 1. Zawartość powietrza w mieszance betonowej z domieszkami napowietrzającymi

Lp.	Rodzaj betonu	Zawartość powietrza, w %, przy uziarnieniu kruszywa	
		0 ÷ 31,5 mm	0 ÷ 16 mm
1	Beton narażony na czynniki atmosferyczne	3 ÷ 5	3,5 ÷ 5,5
2	Beton narażony na stały dostęp wody, przed zamarznięciem	4 ÷ 6	4,5 ÷ 6,5

Specyfikacja techniczna dla Obiektów Mostowych

5) zawartość piasku w stosie okruchowym powinna być jak najmniejsza i jednocześnie zapewniać niezbędną urabialność przy zagęszczeniu przez wibrowanie oraz nie powinna być większa niż 42 % - przy kruszywie grubym do 16 mm i 37 % przy kruszywie grubym do 31,5 mm,

6) optymalną zawartość piasku w mieszance betonowej ustala się następująco:

– z ustalonym optymalnym składem kruszywa grubego wykonuje się kilka (3÷5) mieszanek betonowych o ustalonym teoretycznie stosunku c/w i o wymaganej konsystencji zawierających różną, ale nie większą od dopuszczalnej ilość piasku,

– za optymalną ilość piasku przyjmuje się taką, przy której mieszanka betonowa zagęszczona przez wibrowanie charakteryzuje się największą masą objętościową,

7) maksymalne ilości cementu w zależności od klasy betonu są następujące:

– 400 kg/m³ dla betonu klasy C20/25(B25) i C25/30(B30),

– 450 kg/m³ dla betonu klas C30/37(B35) i wyższych.

Dopuszcza się przekraczanie tych ilości o 10 % w uzasadnionych przypadkach za zgodą Inżyniera,

8) przy projektowaniu składu mieszanki betonowej zagęszczanej przez wibrowanie i dojrzewającej w warunkach naturalnych (średnia temperatura dobowo nie niższa niż 10°C), średnią wymaganą wytrzymałość na ściskanie należy określić wg wzoru : $f_{cm} > f_{ck} + 6$ [MPa]

9) Zawartość chlorków

Zawartość chlorków, określona jako zawartość jonów chlorów w odniesieniu do masy cementu, nie powinna przekraczać 0,2 % w betonie ze zbrojeniem stalowym, 0,10 % w betonie ze stalowym zbrojeniem sprężającym.

10) Mieszanka betonowa powinna charakteryzować się umiarkowanym rozwojem wytrzymałości betonu wgPN-EN 206-1 [26], chyba że Inżynier dopuści inaczej.

2.4.2. Wymagane właściwości betonu

Beton do konstrukcji mostowych musi spełniać wymagania zestawione w tablicy 2.

Tablica 2. Wymagane właściwości betonu

Lp.	Cecha	Wymaganie	Metoda badań wg
1	Nasiąkliwość	Do 5% pod warunkiem spełnienia wymogów dotyczących wytrzymałości, mrozoodporności i wodoszczelności	PN-88/B-06250 [15]
2	Wodoszczelność	$\geq 0,8$ MPa (W8)	PN-88/B-06250 [15]
3	Mrozoodporność	Ubytek masy nie większy od 5%. Spadek wytrzymałości nie większy od 20 % po 150 cyklach zamrażania i odmrażania (F150)	PN-88/B-06250 [15]

3. SPRZĘT

3.1. Ogólne wymagania dotyczące sprzętu

Ogólne wymagania dotyczące sprzętu podano w D-M-00.00.00 „Wymagania ogólne”[1], pkt 3.

Sprzęt do wykonania robót musi uzyskać akceptację Inżyniera.

3.2. Wytwórnia mieszanki betonowej

Należy korzystać wyłącznie z nowoczesnych węzłów betoniarskich zapewniających powtarzalność dozowania poszczególnych składników, domieszek i dodatków oraz mających oprzyrządowanie do pomiaru rzeczywistej wilgotności kruszywa, co pozwala na bieżąco korygować ilości wody w mieszance.

Wytwórnia powinna być zlokalizowana od miejsca wbudowania tak, aby móc przetransportować mieszankę w ciągu maksymalnie jednej godziny. Betoniarka nie może zakłócać warunków ochrony środowiska, tj. powodować zapylenia terenu, zanieczyszczenia wód i wywoływać hałasu powyżej dopuszczalnych 50 decybeli. Teren wytwórni musi być ogrodzony i zabezpieczony pod względem bhp i ppoż. Składowiska materiałów powinny być utwardzone, materiały zabezpieczone przed możliwością mieszania się poszczególnych rodzajów i frakcji.

Wytwórnia powinna mieć doprowadzoną energię elektryczną i wodę. Należy przewidzieć pomieszczenia socjalne i sanitarne dla załogi oraz zlokalizować miejsce na gromadzenie odpadów. Wykonawca musi posiadać świadectwo dopuszczenia wytwórni do ruchu przez inspekcję sanitarną i władze ochrony środowiska.

Betoniarnia powinna mieć pełne wyposażenia gwarantujące właściwą jakość wytwarzanej mieszanki betonowej.

Węzeł betoniarski musi spełniać następujące warunki:

- dozowanie wagowe cementu z dokładnością 3%,
- dozowanie wagowe kruszywa z dokładnością 3%,
- dozowanie wody może być objętościowe przy pomocy objętości omierza przepływowego z dokładnością 3%,
- dozowanie domieszek z dokładnością 5%,
- musi istnieć możliwość dozowania kilku rodzajów kruszyw,

Specyfikacja techniczna dla Obiektów Mostowych

- mieszanie składników musi się odbywać w betoniarnie o wymuszonym działaniu, zabrania się stosowania betoniarek wolnospadowych,
 - silosy na cement muszą mieć zapewnioną doskonałą szczelność z uwagi na wilgoć atmosferyczną.
- Wytwórnia musi posiadać Zakładową Kontrolę Produkcji.
Dozatory muszą mieć aktualne świadectwo legalizacji. Składniki muszą być dozowane wagowo.

3.3. Mieszanie składników

Mieszanie składników musi odbywać się wyłącznie w betoniarkach o wymuszonym działaniu (zabrania się stosowania mieszarek wolnospadowych).

3.4. Zagęszczanie

Do zagęszczania mieszanki betonowej stosować wibratory wstępne o częstotliwości min. 6000 drgań/min z buławami o średnicy nie większej od 0,65 odległości między prętami zbrojenia krzyżującymi się w płaszczyźnie poziomej. Belki i łaty wibracyjne stosowane do wyrównywania powierzchni betonu płyt pomostów powinny charakteryzować się jednakowymi drganiami na całej długości.

3.5. Warunki prowadzenia produkcji

Przed przystąpieniem do produkcji, wszystkie zespoły i urządzenia betoniarni mające wpływ na jakość produkowanej mieszanki zostaną komisyjnie sprawdzone, co zostanie potwierdzone protokołem podpisanym przez Wykonawcę i Inżyniera. Produkcja może odbywać się jedynie na podstawie receptury laboratoryjnej opracowanej przez Wykonawcę lub na jego zlecenia i zatwierdzone przez Inżyniera. Wykonawca musi mieć na budowie własne laboratorium lub też, za zgodą Inżyniera, zleci nadzór laboratoryjny niezależnemu laboratorium. Inżynier będzie dysponował własnym laboratorium lub będzie wykorzystywał laboratorium Wykonawcy, uczestnicząc w badaniach. Roboczy skład mieszanki betonowej przygotowuje Wykonawca, opracowując go na podstawie recepty laboratoryjnej. Należy umieścić go na tablicy, w widocznym miejscu dla operatora. Czas mieszania składników powinien być ustalony doświadczalnie, w zależności od składu i wymaganej konsystencji produkowanej mieszanki oraz rodzaju urządzenia mieszającego.

4. TRANSPORT

4.1. Ogólne wymagania dotyczące transportu

Ogólne wymagania dotyczące transportu podano w D-M-00.00.00 „Wymagania ogólne”[1], pkt 4.

4.2. Transport i przechowywanie cementu

Cement workowany powinien być składowany w składach otwartych (w wydzielonych miejscach zadaszonych na otwartym terenie, zabezpieczonych z boków przed opadami) lub w magazynach zamkniętych (budynkach lub pomieszczeniach o szczelnym dachu i ścianach). Podłoża składów otwartych powinny być twarde i suche, odpowiednio pochylone, zabezpieczające cement przed ściekami wody deszczowej i zanieczyszczeń. Podłogi magazynów zamkniętych powinny być suche i czyste, zabezpieczające cement przed zawilgoceniem i zanieczyszczeniem. Cement luzem powinien być przechowywany w magazynach specjalnych (zbiornikach stalowych lub betonowych przystosowanych do pneumatycznego załadunku i wyładunku cementu luzem, zaopatrzonych w urządzenia do przeprowadzania kontroli objętości cementu znajdującego się w zbiorniku lub otwory do przeprowadzania pomiarów poziomu cementu, włączy do oczyszczenia oraz kłamy na wewnętrznych ścianach).

Dopuszczalny okres przechowywania cementu zależy od miejsca składowania:

- okres przechowywania w magazynach zamkniętych i zbiornikach nie powinien być dłuższy od gwarantowanego przez producenta okresu zachowania cech normowych cementu
- okres przechowywania w składach otwartych nie powinien być dłuższy niż 10 dni.

Technika przechowywania cementu:

a) Przechowywanie cementu workowanego:

Poszczególne partie, a w nich rodzaje i klasy wytrzymałościowe cementu powinny być układane w oddzielnych stosach. Między stosami ułożonych worków należy pozostawić wolne przestrzenie umożliwiające dostęp do poszczególnych stosów. Szerokość dróg przejazdowych powinna być dostosowana do używanego w magazynie środka transportu.

b) Przechowywanie cementu luzem:

W każdym ze zbiorników należy przechowywać cement jednego rodzaju i jednej klasy wytrzymałościowej, pochodzący od jednego dostawcy

c) Znakowanie przechowywanego cementu:

Specyfikacja techniczna dla Obiektów Mostowych

Stosy worków z cementem oraz zbiorniki stacji przesypowych u odbiorców powinny być zaopatrzone w tabliczki zawierające informacje o rodzaju i klasie cementu, nazwę wytwórni i miejscowość, masę cementu w partii i datę wysyłki.

4.2.2. Transport cementu

Do transportu cementu luzem należy stosować cementowagony i cementosamochody wyposażone we wsypy

umożliwiające grawitacyjne napełnianie zbiorników i urządzenie do ładowania i wyładowania cementu. Cement wysyłany luzem powinien mieć identyfikator zawierający dane zgodnie z PN-EN 197-1:2002 [18].

Do każdej partii dostarczanego cementu powinien być dołączony dokument dostawy zawierający dane oraz sygnaturę odbiorczą kontroli jakości wg PN-B-197-1:2002 [18]. Każda partia cementu, dla której wydano oddzielne świadectwo jakości powinna być przechowywana osobno w sposób umożliwiający jej łatwe rozróżnienie.

4.3. Transport i magazynowanie kruszywa

Kruszywo należy transportować i przechowywać w warunkach zabezpieczających je przed rozfrakcjonowaniem, zanieczyszczeniem oraz zmieszaniem z kruszywem innych klas petrograficznych, asortymentów, marek i gatunków. Kruszywo powinno być składowane na dobrze zagęszczonym i odwodnionym podłożu.

4.4. Ogólne zasady transportu masy betonowej

Masę betonową należy transportować środkami nie powodującymi segregacji ani zmian w składzie masy w stosunku do stanu początkowego. Masę betonową można transportować mieszalnikami samochodowymi („gruszkami”). Ilość „gruszek” należy dobrać tak, aby zapewnić wymaganą szybkość betonowania z uwzględnieniem odległości dowozu, czasu twardnienia betonu oraz koniecznej rezerwy w przypadku awarii samochodu. Niedozwolone jest stosowanie samochodów skrzyniowych ani wywrotek.

Czas trwania transportu i jego organizacja powinny zapewniać dostarczenie do miejsca układania masy betonowej o takiej konsystencji, jaka została ustalona dla danego sposobu zagęszczania i rodzaju konstrukcji.

Czas transportu i wbudowania mieszanki nie powinien być dłuższy niż:

– 90 minut przy temperaturze otoczenia nie wyższej niż + 15°C,

– 70 minut przy temperaturze otoczenia + 20°C,

– 30 minut przy temperaturze otoczenia nie niższej niż + 30°C,

– w celu przedłużenia czasu transportu należy stosować domieszki opóźniające czas wiązania w ilościach zgodnych z kartą techniczną. Mieszankę powinno się dostarczać do miejsca ułożenia w pojemnikach o konstrukcji umożliwiającej łatwe ich opróżnianie.

Do dostarczania mieszanki na odległość nie większą niż 10 m dopuszcza się stosowanie przenośników

taśmowych jednosekcyjnych przy zachowaniu następujących warunków:

a) mieszanka betonowa powinna być konsystencji S2 lub S3,

b) szybkość posuwu taśmy nie powinna być większa niż 1 m/s,

c) kąt pochylenia przenośnika nie powinien być większy niż 18° przy transporcie do góry i 12° przy transporcie w dół,

d) przenośnik powinien być wyposażony w urządzenie do równomiernego wysypywania masy oraz do zgarniania zaprawy i zaczynu z taśmy przy jej ruchu powrotnym przy czym zgarnięty materiał powinien być stopniowo wprowadzony do dostarczanej masy betonowej.

Przy betonowaniu słupów, korpusów podpór oraz wysokich ścian przyczółków do transportu betonu powinno się używać rynien lub lejów zsypowych. Wysokość, z której spada mieszanka betonowa nie powinna wynosić więcej niż 0,5 m. Mieszankę betonową można transportować za pośrednictwem rynien zsypowych z wysokości do 3,0 m, a za pomocą leja zsypowego – do 8,0 m.

5. WYKONANIE ROBÓT

5.1. Ogólne zasady wykonywania robót

Ogólne zasady wykonywania robót podano w D-M-00.00.00 „Wymagania ogólne”[1], pkt 5.

5.2. Zalecenia ogólne

5.2.1. Zgodność wykonywania robót z dokumentacją

Sposób wykonania robót powinien być zgodny z dokumentacją projektową, STWiORB oraz z wymaganiami norm PN-88/B-06250 [15], PN-99/S-10040 [17] i „Rozporządzeniem” [40] oraz dokumentacją technologiczną dostarczoną przez Wykonawcę i zatwierdzoną przez Inżyniera.

Specyfikacja techniczna dla Obiektów Mostowych

Dokumentacja technologiczna dostarczona przez Wykonawcę powinna zawierać Program Zapewnienia Jakości dla Robót oraz projekt organizacji i harmonogram robót uwzględniający wszystkie warunki, w jakich będą wykonywane roboty betoniarskie,

projekty wykonawcze rusztowań i deskowań, projekt technologiczny betonowania.

Projekt technologiczny betonowania powinien obejmować:

- Projekt dróg dojazdowych i technologicznych
- wybór składników betonu,
- opracowanie receptur laboratoryjnych i roboczych,
- sposób wytwarzania mieszanki betonowej,
- sposób transportu mieszanki betonowej,
- projekt betonowania uwzględniający ustawienie pomp podających beton i sposób dojazdu betonowozów,
- kolejność i sposób betonowania uwzględniający zabiegi minimalizujące powstawanie rys skurczowych,
- wskazanie przerw roboczych i sposobu łączenia betonu w przerwach,
- sposób pielęgnacji betonu,
- warunki rozformowania konstrukcji,
- metodologię naprawy ewentualnych błędów wykonania, w tym naprawy powierzchni betonu,
- zestawienie koniecznych badań.

Przed przystąpieniem do betonowania powinna być zatwierdzona przez Inżyniera prawidłowość wykonania wszystkich Robót poprzedzających betonowanie.

5.2.2. Zakres robót

Podstawowe czynności przy wykonywaniu robót obejmują:

1. roboty przygotowawcze (w tym wykonanie deskowań i rusztowań),
2. wytworzenie mieszanki betonowej,
3. podawanie, układanie i zagęszczanie mieszanki betonowej,
4. pielęgnację betonu,
5. rozbiórkę deskowań i rusztowań,
6. wykańczanie powierzchni betonu,
7. roboty wykończeniowe.

5.3. Roboty przygotowawcze

Przed przystąpieniem do robót betoniarskich, powinna być stwierdzona przez Inżyniera prawidłowość wykonania wszystkich robót poprzedzających betonowanie, a w szczególności:

- prawidłowość wykonania deskowań, rusztowań, usztywnień pomostów itp.,
- prawidłowość wykonania zbrojenia,
- zgodność rzędnych z dokumentacją projektową,
- czystość deskowania oraz obecność wkładek dystansowych zapewniających wymaganą wielkość otuliny.
- przygotowanie powierzchni betonu uprzednio ułożonego w miejscu przerwy roboczej,
- prawidłowość wykonania wszystkich robót zanikających, między innymi wykonania przerw dylatacyjnych, warstw izolacyjnych, ułożenia łożysk itp.,
- prawidłowość rozmieszczenia i niezmienność kształtu elementów wbudowywanych w betonową konstrukcję (kanały, wpusty, sączki, kotwy, rury itp.),
- gotowość sprzętu i urządzeń do prowadzenia betonowania.

5.3.1. Deskowania

Należy zapewnić wysoką jakość deskowania i jego montażu.

Wykonawca dostarczy projekt techniczny deskowań wykonany w oparciu o rysunki zawarte w dokumentacji projektowej lub wg własnego opracowania. Projekt deskowań powinien być każdorazowo oparty na obliczeniach statycznych. Ustalona konstrukcja deskowań powinna być sprawdzona na siły wywołane parciem świeżej masy betonowej i uderzenia przy jej wylewaniu z pojemników z uwzględnieniem szybkości betonowania, sposobu zagęszczenia i obciążania pomostami roboczymi. Poza tym w trakcie projektowania deskowania należy uwzględnić szerokość deskowania, kierunek jego ułożenia, podział na odcinki, rozstaw i rozmieszczenie kotew, aby ze względu na właściwość betonu do odwzorowania powierzchni deskowania, nie doprowadzić do wizualnego zaburzenia zaplanowanej kompozycji architektonicznej. Wykonanie deskowań powinno uwzględniać podniesienie wykonawcze związane ze strzałką konstrukcji, ugięciem i osiadaniem rusztowań pod wpływem ciężaru ułożonego betonu.

Konstrukcja deskowania powinna spełniać następujące warunki:

- a) Powinny zapewniać odpowiednią sztywność i niezmienność kształtu konstrukcji,

Specyfikacja techniczna dla Obiektów Mostowych

b) Powinny zapewniać odpowiednią szczelność. W tym celu należy stosować uszczelki na łączeniach elementów deskowania, które zapewnią jego pełną szczelność i pozwolą uniknąć nawet najmniejszych wycieków. Połączenia na śruby między płytami są niedozwolone. Większe wypływy mogą prowadzić nie tylko do zmian barwy betonu, ale także do odsłonięcia ziaren kruszywa i powstania „gniazd żwirowych”, a w szczególności nawet do osłabienia nośności konstrukcji. Nieszczelne deskowania mogą też być przyczyną powstawania tzw „firanek” na powierzchni betonu, powstałych w wyniku wykonywania elementu w sekcjach poziomych i naciekania mleczka z warstwy wbudowywanej w warstwę już związaną. Powyższe wady powierzchni betonu są niedopuszczalne.

c) Powinny wykazywać odporność na deformację pod wpływem warunków atmosferycznych,

d) Powierzchnie deskowań stykające się z betonem powinny być pokryte warstwą specjalnego środka adhezyjnego, zaakceptowanego przez Inżyniera. Do deskowań należy stosować środki adhezyjne, przy przestrzeganiu warunków:

- należy właściwie dobrać środek do warunków atmosferycznych
- środek należy równomiernie nanieść na powierzchnię deskowania
- nadmiar środka należy zebrać (zbyt duża ilość może spowodować odbarwienia powierzchni)

e) Powinny zapewniać wykończenie widocznych powierzchni betonu, zgodnie z wymaganiami STWiORB.

W tym celu :

– w przypadku deskowania drewnianego należy stosować deskowania z tego samego gatunku drewna, ponieważ różne gatunki powodują powstawanie innych odcieni powierzchni betonu. Z tego samego powodu nie należy stosować do betonowania jednego elementu deskowań nowych i używanych

– w przypadku deskowania ze sklejki wodoodpornej należy dążyć do wyeliminowania możliwości wystąpienia tzw. „marmurków” powstających w wyniku osadzania się kropeł wody na nie chłonnej powierzchni deskowania (lokalnie powstają wówczas miejsca o różnych wartościach w/c, które prowadzi do powstawania jasnych i ciemnych plam, beton o mniejszym w/c ma ciemniejszy kolor, zaś beton o wyższym w/c jest jaśniejszy,

– w przypadku deskowania stalowego należy dążyć do wyeliminowania powstawania odbarwień w postaci rdzawych plam.

– dla wszystkich odsłoniętych powierzchni wiaduktów, pochylni KP oraz wieńców ścian szczelinowych i konstrukcji oporowych KO-P i KO-L szalunki muszą być wyłożone wkładkami nadającymi betonowi jednolitą fakturę.

Deskowania powinny być przed wypełnieniem mieszanką betonową dokładnie sprawdzone i odebrane, aby wykluczały możliwość jakichkolwiek zniekształceń lub odchyień w wymiarach betonowej konstrukcji. Wykonawca powinien zawiadomić Inżyniera, o tym że deskowanie jest gotowe do wypełnienia betonem, na tyle wcześniej, aby Inżynier był w stanie dokonać inspekcji deskowania przed ułożeniem betonu.

Dopuszcza się następujące odchylenia deskowań od wymiarów nominalnych przewidzianych dokumentacją projektową:

- rozstaw żeber deskowań $\pm 0,5\%$ i nie więcej niż 2 cm,
- grubość desek jednego elementu deskowania: $\pm 0,2$ cm,
- odchylenie deskowań od prostoliniowości lub od płaszczyzny o 1%,
- odchylenie ścian od pionu o $\pm 0,2\%$, lecz nie więcej niż 0,5 cm,
- wyrzuczenie powierzchni o $\pm 0,2$ cm na odcinku 3 m,
- odchyłki wymiarów wewnętrznych deskowania (przekrojów betonowych):
 - 0,2% wysokości lecz nie więcej niż -0,5 cm,
 - +0,5% wysokości, lecz nie więcej niż +2 cm,
 - 0,2% grubości (szerokości), lecz nie więcej niż -0,2 cm,
 - +0,5% grubości (szerokości), lecz nie więcej niż +0,5 cm.

Dopuszczalne ugięcia deskowań:

1/200 l - w deskach i belkach pomostów,

1/400 l - w deskach deskowań widocznych powierzchni mostów betonowych i żelbetowych,

1/250 l - w deskach deskowań niewidocznych powierzchni mostów betonowych i żelbetowych.

Wszystkie deskowania powinny być tego samego typu, dostarczone przez jednego producenta.

Wszystkie krawędzie betonu powinny być ścięte pod kątem 45° za pomocą listwy trójkątnej o boku 15 do 25 cm.

Listwy te muszą być następnie usuwane z wykonanej konstrukcji.

5.3.2. Rusztowania

Specyfikacja techniczna dla Obiektów Mostowych

Rusztowania i ich posadowienie dla ustroju niosącego należy wykonać według projektu technologicznego, opartego na obliczeniach statyczno-wytrzymałościowych. Rusztowania muszą uwzględniać podniesienie wykonawcze ustroju niosącego (podane w dokumentacji projektowej) oraz wpływ osiadania samych podpór tymczasowych przyjętych przez Wykonawcę. Sposób posadowienia rusztowania mostów należy uzgodnić z administratorem cieku lub rzeki oraz uzyskać wszelkie pozwolenia.

W konstrukcji rusztowań można dopuścić następujące odchylenia od wymiarów lub położenia:

- a) zmniejszenie przekroju elementu nie więcej niż o 15%,
- b) odchylenie rozstawu pali lub ram do 5%, lecz nie więcej niż o 20 cm,
- c) odchylenie od pionu pali lub ram do 0,01 radiana w mierze łukowej, lecz nie więcej niż wychylenie o ± 10 cm w poziomie w mierze liniowej,
- d) różnice w rozstawie belek poprzecznych (oczepów) lub podłużnic (rygli lub dźwigarków) o ± 20 cm,
- e) różnice w położeniu górnej krawędzi oczepu +2 cm i -1 cm,
- f) strzałki różne od obliczeniowych do 10%.

Na wierzchu rusztowań powinny być pomosty z desek z obustronnymi poręczami wysokości co najmniej 1,10 m i z krawężnikami wysokości 0,15 m.

Każda konstrukcja rusztowania z elementów stalowych powinna być uziemiona zgodnie z PN-E-05003-01[41].

W przypadku, gdy w czasie prac montażowych zachodzi możliwość zetknięcia stalowego elementu rusztowania z przewodem linii elektrycznej, w tym również przewodów trakcji, linie te na czas prowadzenia robót winny być wyłączone, względnie Wykonawca powinien sporządzić projekt techniczny odpowiedniego zabezpieczenia.

5.4. Wytworzenie mieszanki betonowej

Wytwarzanie mieszanki betonowej powinno się odbywać wyłącznie w wyspecjalizowanym zakładzie produkcji betonu, który może zapewnić spełnienie żądanych w STWiORB wymagań. Wykonywanie masy betonowej powinno odbywać się na podstawie recepty roboczej zaakceptowanej przez Inżyniera. Zakład powinien posiadać Zakładową Kontrolę Produkcji.

Dane dotyczące mieszanki roboczej powinny być umieszczone w sposób trwały na tablicy, w odniesieniu do 1 m³ betonu i do jednego zarobu. Tablice powinny być ustawiane w pobliżu miejsca mieszania mieszanki betonowej.

Przygotowując mieszankę betonową cement i kruszywo powinno się dozować wyłącznie wagowo z dokładnością $\pm 3\%$, domieszki i dodatki stosowane w ilościach $\leq 5\%$ w stosunku do masy cementu z dokładnością $\pm 5\%$, a wodę można dozować objętościowo z dokładnością 3%. Wagi powinny być kontrolowane co najmniej raz w roku. Urządzenia dozujące wodę i płynne domieszki powinny być sprawdzane co najmniej raz w miesiącu. Przy dozowaniu składników powinno się uwzględniać korektę związaną ze zmiennym zawilgoceniem kruszywa. Składniki powinny się mieszać wyłącznie w betoniarkach przeciwbieżnych. Czas mieszania powinien być ustalony doświadczalnie w zależności od składu mieszanki betonowej oraz od rodzaju urządzenia mieszającego, do momentu uzyskania jednorodnego wyglądu mieszanki betonowej, jednak nie powinien być krótszy niż 2 minuty.

Domieszki, jeśli są stosowane, należy dodawać podczas zasadniczego procesu mieszania, z wyjątkiem domieszek znacznie redukujących ilość wody i domieszek redukujących ilość wody, które można dodawać po zasadniczym procesie mieszania. W drugim przypadku mieszankę betonową należy powtórnie mieszać do momentu, aż domieszka będzie całkowicie rozproszona w zarobie lub ładunku oraz osiągnie swoją pełną skuteczność.

5.5. Podawanie, układanie i zagęszczanie mieszanki betonowej

5.5.1. Roboty przed przystąpieniem do układania mieszanki betonowej

Przed przystąpieniem do układania betonu należy sprawdzić prawidłowość wykonania wszystkich robót poprzedzających betonowanie, zgodnie z pkt.5.3. Deskowanie należy pokryć środkiem antyadhezyjnym dopuszczonym do stosowania w budownictwie. Należy pamiętać o wykonaniu wszelkiego rodzaju otworów, nisz, zagłębień, zamocowań zgodnie z dokumentacją

projektową. Wszystkie konsekwencje wynikające z braku lub nieprawidłowości tych elementów obciążają całkowicie Wykonawcę zarówno jeśli chodzi o późniejsze rozkucia i naprawy, jak i ewentualne opóźnienia w wykonaniu prac własnych i towarzyszących (wykonywanych przez innych podwykonawców).

5.5.2. Układanie mieszanki betonowej

5.5.2.1. Wymagania ogólne

Przy stosowaniu pomp do układania mieszanki betonowej wymaga się sprawdzenia ustalonej konsystencji mieszanki betonowej przy wylocie. Mieszanki betonowej nie należy zrzucić z wysokości większej niż 0,75 m od powierzchni, na którą spada.

W przypadku gdy wysokość ta jest większa, należy mieszankę podawać za pomocą rynny zsykowej (do wysokości 3,0 m) lub leja zsykowego teleskopowego (do wysokości 8,0 m). Przy wykonywaniu elementów

Specyfikacja techniczna dla Obiektów Mostowych

konstrukcji monolitycznych należy przestrzegać dokumentacji technologicznej, która powinna uwzględniać następujące zalecenia:

- w fundamentach i korpusach podpór mieszankę betonową należy układać bezpośrednio z pojemnika lub rurociągu pompy, bądź też za pośrednictwem rynny, warstwami o grubości do 40 cm, zagęszczając wibratorami wgłębnymi,
- przy wykonywaniu płyt mieszankę betonową należy układać bezpośrednio z pojemnika lub rurociągu pompy,
- przy betonowaniu chodników, gzymsów, wsporników, zamków i stref przydylatacyjnych stosować wibratory wgłębne,
- przerwa w układaniu poszczególnych warstw nie powinna być dłuższa niż 15 min.

5.5.2.2. Betonowanie podwodne

Betonowanie podwodne należy wykonywać przy spełnieniu następujących wymagań:

- leje przenośne o średnicach od 0,15 m do 0,20 m poszerzone stożkowo w górnej części w celu łatwiejszego wprowadzenia mieszanki betonowej, lub odpowiednie leje nieruchome należy opuścić do dna i w tym położeniu wypełnić mieszanką betonową, aby następna porcja mieszanki, która będzie wrzucana do leja nie przechodziła przez warstwę wody,
- stopniowemu podnoszeniu leja powinien towarzyszyć wypływ od dołu mieszanki betonowej,
- w przypadku większych wymiarów betonowanych elementów, należy mieszankę rozprowadzać równomiernie na spodniej obudowie przestrzeni, korzystając z ruchomego lub elastycznego rękawa,
- w przypadku mniejszych wymiarów elementu, np. w rurach, mieszanka wypływająca ze stacjonarnej rury powinna wypełniać całą przestrzeń, tworząc spłaszczony stożek.

5.5.3. Zagęszczanie mieszanki betonowej

Przy zagęszczaniu mieszanki betonowej należy stosować następujące warunki:

- wibratory wgłębne należy stosować o częstotliwości min. 6000 drgań na minutę, z buławami o średnicy nie większej niż 0,65 odległości między prętami zbrojenia leżącymi w płaszczyźnie poziomej,
 - podczas zagęszczania wibratorami wgłębnymi nie wolno dotykać zbrojenia ani deskowania buławą wibratora,
 - podczas zagęszczania wibratorami wgłębnymi należy zagłębiać buławę na głębokość 5÷8 cm w warstwę poprzednią i przytrzymywać buławę w jednym miejscu w czasie 20÷30 s, po czym wyjmować powoli w stanie wibrującym, prędkość wyciągania buławy nie powinna być większa niż 8cm/s
 - kolejne miejsca zagłębienia buławy powinny być od siebie oddalone o 1,4 R, gdzie R jest promieniem skutecznego działania wibratora. Odległość ta zwykle wynosi 0,35÷0,7 m,
 - grubość płyt zagęszczanych wibratorami nie powinna być mniejsza niż 12 cm; płyty o mniejszej grubości należy zagęszczać za pomocą łąt wibracyjnych,
 - belki (łąty) wibracyjne powinny być stosowane do wyrównania powierzchni betonu płyt pomostów i charakteryzować się jednakowymi drganiami na całej długości,
 - czas zagęszczania wibratorem powierzchniowym lub belką (łątą) wibracyjną w jednym miejscu powinien wynosić od 30 do 60 s,
 - wibratory przyczepne mogą być stosowane do zagęszczania mieszanki betonowej w elementach nie grubszych niż 0,5 m, przy jednostronnym dostępie oraz 2,0 m przy obustronnym,
 - zasięg działania wibratorów przyczepnych wynosi zwykle od 20 do 50 cm w kierunku głębokości i od 1,0 do 1,5 m w kierunku długości elementu. Rozstaw wibratorów należy ustalić doświadczalnie, tak aby nie powstawały martwe pola. Mocowanie wibratorów powinno być trwałe i sztywne
 - niedopuszczalne jest zetknięcie się buławy z deskowaniem i zbrojeniem,
 - górny obszar elementów pionowych powinien być wtórnie zawibrowany
 - Zabetonowanie stref zakotwień urządzenia dylatacyjnego powinno być wykonane starannie.
- Niedopuszczalne są raki i niedogęszczenia betonu oraz pustki powietrzne i niedolania w tej strefie. Aby nie dopuścić do powstania raków pręty zbrojeniowe w strefie przydylatacyjnej przebiegające równolegle nie powinny się stykać, aby między pręty mógł wpłynąć beton oraz między pręty można było włożyć buławę wibracyjną. Dlatego między prętami należy pozostawić zawsze nieco wolnej przestrzeni w celu włożenia buławy wibracyjnej, tak aby nigdzie w zakotwieniu trzy pręty nie leżały obok siebie stykając się.
- Wymagania w stosunku do betonu przeznaczonego do zabetonowania zakotwień urządzeń dylatacyjnych podano w Aprobacie urządzenia dylatacyjnego.
- Beton w rejonie sączków i wpustów należy dokładnie zagęścić, a jego powierzchnię wyrównać i wygładzić packami drewnianymi oraz usunąć mleczko cementowe.
- Oprządkowanie, czasy i sposoby wibrowania powinny być uzgodnione i zatwierdzone przez Inżyniera. Zabrania się wyładunku mieszanki w jedną hałdę i rozprowadzenie jej przy pomocy wibratorów.

Specyfikacja techniczna dla Obiektów Mostowych

5.5.4. Przerwy w betonowaniu

Lokalizacja i ukształtowanie przerw w betonowaniu powinny zostać określone w projekcie technologicznym betonowania sporządzonym przez Wykonawcę i uzgodnione z Inżynierem. Ukształtowanie powierzchni betonu w przerwie roboczej powinno być uzgodnione z Inżynierem, a w prostszych przypadkach można się kierować zasadą, że powinna ona być prostopadła do kierunku naprężeń głównych, ukształtowana i zlokalizowana zgodnie z PN-91/S-10042 [18]. Powierzchnia betonu w miejscu przerwania

betonowania powinna być starannie przygotowana do połączenia betonu stwardniałego ze świeżym przez:

- usunięcie z powierzchni betonu stwardniałego luźnych okruszków betonu oraz warstwy pozostałego szklawa cementowego,
- narzucenie warstwy kontaktowej z gęstego zaczynu cementowego o grubości 2÷3 mm lub zaprawy cementowej 1:1 o grubości 5 mm; dopuszcza się stosowanie warstw szepnych, dla których Wykonawca przedstawi PN, aprobatę techniczną wydaną przez IBDiM lub europejską aprobatę techniczną,
- obfite zwilżenie wodą.

Powyższe zabiegi należy wykonać bezpośrednio przed rozpoczęciem betonowania.

W przypadku przerwy w układaniu betonu zagęszczonego przez wibrowanie, wznowienie betonowania nie powinno się odbyć później niż w ciągu 3 godzin lub po całkowitym stwardnieniu betonu. Jeżeli temperatura powietrza jest wyższa niż 20°C to czas trwania przerwy nie powinien przekraczać 2 godzin. Po wznowieniu betonowania należy unikać dotykania wibratorem deskowania, zbrojenia i poprzednio ułożonego betonu.

W przerwach w betonowaniu nie jest wymagane dodatkowe zbrojenie. Specjalnego ukształtowania i uszczelnienia wymagają jedynie przerwy technologiczne w płytach dennych między ścianami szczelinowymi.

Mogą być one uformowane poprzez zastosowanie szalunku traconego np. w postaci siatek stalowych o odpowiednio wyprofilowanym kształcie eliminującym klawiszowanie między sąsiednimi płytami i uszczelnione np. za pomocą profili elastomerowych dostarczonych lub rekomendowanych przez producenta siatek. Sposób wykonania przerwy w betonowaniu płyty, wybór konkretnego producenta materiałów powinny być zawarte w projekcie technologicznym betonowania Wykonawcy zatwierdzonym przez Inżyniera.

5.5.5. Warunki atmosferyczne przy układaniu mieszanki betonowej i wiązaniu betonu

a) Temperatura otoczenia

Betonowanie konstrukcji należy wykonywać wyłącznie w temperaturach nie niższych niż plus 5°C, zachowując warunki umożliwiające uzyskanie przez beton wytrzymałości co najmniej 15 MPa przed pierwszym zamarznięciem. Uzyskanie wytrzymałości 15 MPa powinno być zbadane na próbkach przechowywanych w takich samych warunkach jak zabetonowana konstrukcja.

W wyjątkowych przypadkach dopuszcza się betonowanie w temperaturze do -5°C, jednak wymaga to zgody Inżyniera oraz zapewnienia mieszance betonowej temperatury +20°C w chwili układania i zabezpieczenia uformowanego elementu przed utratą ciepła w czasie co najmniej 7 dni i uzyskania przez niego wytrzymałości 15 MPa. Przez ten okres temperatura mieszanki betonowej i świeżego betonu nie może być niższa niż 5°C.

Przy przewidywanym spadku temperatury poniżej 0°C w okresie twardnienia betonu należy wcześniej podjąć działania organizacyjne pozwalające na odpowiednie osłonięcie i podgrzanie zabetonowanej konstrukcji.

W przypadku, gdy betonowanie i dojrzewanie betonu odbywa się w warunkach obniżonych temperatur, próbki przechowuje się w warunkach zbliżonych do tych, w jakich dojrzewa beton w obiekcie przez 5 dni w przypadku cementu portlandzkiego.

Temperatura mieszanki betonowej w chwili opróżniania betoniarki nie powinna być wyższa niż 35°C.

Temperatura mieszanki w momencie dostarczenia nie powinna być niższa niż 5°C.

b) Zabezpieczenie robót betonowych podczas opadów

Przed przystąpieniem do betonowania należy przygotować sposób postępowania na wypadek wystąpienia ulewnego deszczu. Konieczne jest przygotowanie odpowiedniej ilości osłon wodoszczelnych dla zabezpieczenia odkrytych powierzchni świeżego betonu. Niedopuszczalne jest betonowanie w czasie deszczu bez stosowania odpowiednich zabezpieczeń.

c) W przypadku, gdy temperatury dzienne przekraczają +25°C betonowanie należy wykonywać w nocy i do pielęgnacji betonu stosować środki odpowiednie dla temperatury dziennej,

d) W przypadku, gdy betonowanie konstrukcji wykonywane jest także w nocy, konieczne jest wcześniejsze przygotowanie odpowiedniego oświetlenia, zapewniającego prawidłowe wykonawstwo Robót i dostateczne warunki bezpieczeństwa pracy.

5.6. Pielęgnacja betonu

Po wykonaniu robót betonowych należy stosować pielęgnację termiczną i wilgotnościową betonu. Zasady pielęgnacji betonu powinny być określone w projekcie technologicznym betonowania i zatwierdzone

Specyfikacja techniczna dla Obiektów Mostowych

przez Inżyniera. Bezpośrednio po zakończeniu betonowania zaleca się przykrycie powierzchni betonu lekkimi osłonami wodoszczelnymi (np. wilgotnymi matami jutowymi, przykrytymi dodatkowo foliami) zapobiegającymi odparowaniu wody z betonu i chroniącymi beton przed deszczem i nasłonecznieniem. Przy temperaturze otoczenia wyższej niż +5°C należy nie później niż po 12 godzinach od zakończenia betonowania rozpocząć pielęgnację wilgotnościową betonu i prowadzić ją co najmniej przez 7 dni (przez polewanie co najmniej 3 razy na dobę). Przy temperaturze +15°C i wyższej, beton należy polewać w ciągu pierwszych 3 dni co 3 godziny w dzień i co najmniej raz w nocy, a w następnym dniu jak wyżej.

Nanoszenie błon nieprzepuszczających wody jest dopuszczalne tylko wtedy, gdy beton nie będzie się łączył z następną warstwą konstrukcji monolitycznej, a także gdy nie są stawiane specjalne wymagania odnośnie jakości pielęgnowanej powierzchni.

Woda stosowana do polewania betonu powinna spełniać wymagania normy PN-EN 1008:2004 [14].

W czasie dojrzewania betonu elementy powinny być chronione przed uderzeniami i drganiami przynajmniej do chwili uzyskania przez niego wytrzymałości na ściskanie co najmniej 15 MPa. W trakcie dojrzewania betonu należy przestrzegać warunku, aby beton w poszczególnych elementach obiektu dojrzewał w takiej samej temperaturze. Szczególnie jest to istotne w przypadku stosowania elektronagrzewu w celu zabezpieczenia betonu przed zmrożeniem. Należy wówczas zachować wyjątkowy „reżim technologiczny” polegający na ścisłej kontroli czasu nagrzewania i temperatury betonu w konstrukcji.

5.7. Rozbiórka deskowań i rusztowań

Rozformowanie konstrukcji może nastąpić po osiągnięciu przez beton wszystkich parametrów wymaganych przez STWiORB i dokumentację projektową ora nie wcześniej niż po 14 dniach dla przęseł i po 7 dniach dla podpór. W przypadku konstrukcji sprężanych kablobetonowych, warunkiem przystąpienia do sprężania jest osiągnięcie przez beton 0,8 wytrzymałości gwarantowanej na ściskanie oraz wymagania Producenta sprężania dotyczące m.in. wytrzymałości strefy zakotwień.

5.8. Wykańczanie powierzchni betonu

Dla widocznych powierzchni betonowych obowiązują następujące wymagania:

- wszystkie betonowe powierzchnie muszą wyglądać estetycznie po rozszalowaniu - muszą być gładkie i równe, bez zagłębień, wybrzuszeń ponad powierzchnię, nie mogą być widoczne przerwy w betonowaniu, makowiny, pęcherze po wodzie, przebarwienia, pęcherzyki powietrza, szwy, raki, barwa powinna być jednolita,
- równość górnej powierzchni ustroju nośnego przeznaczonej pod izolację powinna odpowiadać wymaganiom producenta zastosowanej hydroizolacji i STWiORB określającej warunki układania hydroizolacji,
- kształtowanie odpowiednich spadków poprzecznych i podłużnych powinno następować podczas betonowania elementu. Wyklucza się szpachlowanie konstrukcji po rozdeskowaniu. Powierzchnię płyty powinno się wyrównywać podczas betonowania łatami wibracyjnymi. Odchylenie równości powierzchni zmierzone na łacie długości 4,0 m nie powinno przekraczać 1,0 cm,
- odsłonięte w eksploatacji powierzchnie betonowe podpór mają wyglądać estetycznie po rozszalowaniu. Widoczne miejscowe nierówności powierzchni oraz pęknięcia i rysy są niedopuszczalne.
- ostre krawędzie betonu po rozdeskowaniu powinny być oszlifowane; bezpośrednio po rozebraniu deskowań należy wszystkie wystające nierówności wyrównać za pomocą tarcz karborundowych i czystej wody,
- gładkość powierzchni powinna cechować się brakiem lokalnych progów, raków, wgłębień i wybrzuszeń, wystających ziaren kruszywa itp. , odchylenia powierzchni od płaszczyzny i odchylenia krawędzi od linii zaprojektowanej nie może być większe od 3 mm i w liczbie większej niż 3 na całej długości 2 m łaty kontrolnej. Wady wyglądu należy usunąć przez szlifowanie i polerowanie całej powierzchni elementu, na którym są wady, z zastrzeżeniem że otulina żadnego z prętów nie może być mniejsza od 2,5 cm.
- ewentualne łączniki stalowe (druć, śruby itp.), które spełniały funkcję stężeń deskowań lub inne i wystają z betonu po rozdeskowaniu, powinny być obcięte przynajmniej 1 cm pod wykończoną powierzchnią betonu, a otwory powinny być wypełnione zaprawą cementową.
- W miejscach, w których estetyka jest szczególnie ważna elementy betonowe powinny być wykonane z betonu architektonicznego, tj. w deskowaniu z wkładkami nadającymi betonowi jednolitą fakturę. Mogą być one wykonane bez wkładek pod warunkiem, że na tych powierzchniach nie ma styków poziomych, a w miejscach pionowych styków płyt szalunkowych wykona się bruzdy kryjące wady i nierówności styku (stosując listwy przykrywające styki w czasie betonowania). Bruzdy mają mieć szerokość od 2,5 do 5 cm i głębokość od 1 do 2 cm z zastrzeżeniem, że otulina żadnego z prętów nie może być mniejsza niż 3 cm.

Bruzdy rozmieszczone mają być w równych odstępach lub w czytelnym rytmie z tolerancją +/-1% ich rozstawu. Skrajne bruzdy mogą być w innym rozstawie, ale wymaga się, aby były w takich samych odległościach od krawędzi pionowych szalowanego elementu. Odsłonięty podział szalunku na płyty, układ stężeń, układ bruzd

Specyfikacja techniczna dla Obiektów Mostowych

oraz kolorystyka gzymsów musi być uzgodniona przez osobę o wykształceniu plastycznym reprezentującym Wykonawcę i zatwierdzona przez Inżyniera. Powierzchnie, które mają być wykonane z betonu architektonicznego są wskazane w dokumentacji projektowej.

Wszystkie uszkodzenia powierzchni powinny być naprawione na koszt Wykonawcy w technologii uzgodnionej z Inżynierem w projekcie technologicznym betonowania. Części wystające powinny być skute lub zeszlifowane z zastrzeżeniem, że otulina żadnego z prętów nie może być mniejsza niż 2,5 cm, a zagłębienia wypełnione betonem żywicznym o składzie zatwierdzonym przez Inżyniera. Bardzo duże ubytki i nierówności płyty przekraczające 2 cm należy naprawić betonem cementowym bezskurczowym wykonanym wg specjalnej technologii zatwierdzonej przez Inżyniera. Pęcherze, raki i inne mniejsze uszkodzenia betonu powinny być naprawione drobno lub gruboziarnistą zaprawą naprawczą lub ich kombinacją w zależności od wielkości uszkodzenia. Należy przy tym odpowiednio dobrać kolor zaprawy do kolorystyki naprawianego elementu.

5.9. Roboty wykończeniowe

Roboty wykończeniowe powinny być zgodne z dokumentacją projektową i STWiORB. Do robót wykończeniowych należą prace związane z dostosowaniem wykonanych robót do istniejących warunków terenowych, takie jak:

- odtworzenie elementów czasowo usuniętych,
- roboty porządkujące otoczenie terenu robót.

6. KONTROLA JAKOŚCI ROBÓT

6.1. Ogólne zasady kontroli jakości robót

Ogólne zasady kontroli jakości robót podano w D-M-00.00.00 [1] „Wymagania ogólne”, pkt 6. Sprawdzenie gabarytów konstrukcji należy przeprowadzić na zgodność z dokumentacją projektową. Sprawdzeniu podlega również wykonanie rusztowań i deskowań.

Na Wykonawcy spoczywa obowiązek zapewnienia wykonania badań laboratoryjnych przewidzianych normą PN-EN 206-1:2003 [26] i Rozporządzeniem Ministra Transportu i Gospodarki Morskiej z dnia 30 maja 2000 r. w sprawie warunków technicznych, jakim powinny odpowiadać drogowe obiekty inżynierskie i ich usytuowanie” oraz gromadzenie, przechowywanie i okazywanie Inżynierowi wszystkich wyników badań dotyczących jakości betonu i stosowanych materiałów. Dla betonu poddanego specjalnym zabiegom technologicznym Wykonawca opracuje plan kontroli jakości betonu dostosowany do technologii produkcji. W planie kontroli powinny być uwzględnione badania przewidziane aktualną normą i niniejszą STWiORB oraz ewentualni inne, konieczne do potwierdzenia prawidłowości zastosowanych zabiegów technologicznych.

6.2. Badania przed przystąpieniem do robót

Przed przystąpieniem do robót Wykonawca powinien:

a) uzyskać wymagane dokumenty, dopuszczające wyroby budowlane do obrotu i powszechnego stosowania (oznaczenie CE lub znakiem budowlanym, certyfikaty zgodności, deklaracje zgodności, aprobaty techniczne, ew. badania materiałów wykonane przez dostawców itp.) i na ich podstawie sprawdzić właściwości zastosowanych materiałów na zgodność z wymaganiami podanymi w STWiORB,

Do oznakowania CE producent lub jego przedstawiciel jest zobowiązany dołączyć dodatkowe informacje zawierające:

- określenie, siedzibę i adres producenta oraz adres zakładu produkującego wyrób budowlany
- określenie, siedzibę i adres upoważnionego przedstawiciela
- ostatnie dwie cyfry roku w którym umieszczono znakowanie CE na wyrobie budowlanym
- numer certyfikatu zgodności, jeśli taki certyfikat był wymagany
- dane umożliwiające identyfikację cech i deklarowanych właściwości użytkowych wyrobu budowlanego, jeżeli wynika to ze zharmonizowanej specyfikacji technicznej wyrobu

Do wyrobu budowlanego oznakowanego znakiem budowlanym producent zobowiązany jest dołączyć:

- określenie, siedzibę i adres producenta oraz adres zakładu produkującego wyrób budowlany
- identyfikację wyrobu budowlanego zawierającą: nazwę, nazwę handlową, typ, odmianę, gatunek i klasę według specyfikacji technicznej
- numer i rok publikacji Polskiej Normy wyrobu lub aprobaty technicznej, z którą potwierdzono zgodność wyrobu budowlanego
- numer i datę wystawienia krajowej deklaracji zgodności
- inne dane, jeżeli wynika to ze specyfikacji technicznej

Specyfikacja techniczna dla Obiektów Mostowych

– nazwę jednostki certyfikującej, jeżeli taka jednostka brała udział w zastosowanym systemie oceny zgodności wyrobu budowlanego

b) wykonać własne badania właściwości materiałów przeznaczonych do wykonania robót, określone w pktcie 6.3 lub przez Inżyniera.

Wszystkie dokumenty oraz wyniki badań Wykonawca przedstawia Inżynierowi do akceptacji.

6.3. Badania składników mieszanki betonowej

Bezpośrednio przed użyciem cementu do wykonania mieszanki betonowej należy przeprowadzić kontrolę obejmującą:

- oznaczenie czasu wiązania wg PN-EN 196-3:1996 [4],
- oznaczenie zmiany objętości wg PN-EN 196-3:1996 [4],
- obecności grudek.

Wyniki badań powinny odpowiadać wymaganiom podanym w tablicy 3.

Tablica 3. Wymagania dla cementu

Klasa cementu	Wytrzymałość na ściskanie, MPa,			Początek czasu wiązania, min	Stalność objętości (rozszerzalność), mm
	Wczesna		normowa, po 28 dniach		
	po 2 dniach	po 7 dniach			
Klasa 32,5	-	≥ 16	≥ 32,5 ≤ 52,5	≥ 75	≤ 10
Klasa 42,5	≥ 10	-	≥ 42,5 ≤ 62,5	≥ 60	
Klasa 52,5	≥ 20	-	≥ 52,5 -	≥ 45	

Nie dopuszcza się obecności grudek.

W przypadku gdy:

- czas wiązania lub zmiany objętości nie odpowiadają PN-EN 196-3:1996 [4]
- cement przechowywany jest niezgodnie z postanowieniami PN-EN 197-1:2002 [2]
- okres przechowywania cementu jest dłuższy niż podano w PN-EN 197-1:2002

obowiązuje oznaczenie wytrzymałości cementu na ściskanie wg PN-EN 196-1:1996 [3]

Przed użyciem kruszywa do wykonania mieszanki betonowej, dla każdej dostarczonej partii, należy przeprowadzić

kontrolę obejmującą:

- oznaczenie składu ziarnowego wg PN-EN 933-1:2000 [9],
- oznaczenie kształtu ziarn wg PN-EN 933-4:2001 [10] (dotyczy kruszywa grubego),
- oznaczenie zawartości zanieczyszczeń obcych wg PN-76/B-06714.12 [11],
- oznaczenie zawartości grudek gliny (oznaczać jak zawartość zanieczyszczeń obcych),
- oznaczenie zawartości pyłów mineralnych wg PN-EN 933-1:2000 [9],
- należy prowadzić bieżącą kontrolę wilgotności kruszywa wg PN-77/B-06714.18[13] dla korygowania recepty roboczej betonu

Wyniki badań powinny być zgodne z wymaganiami podanymi w pkt. 2.3.2. Przed użyciem wody do wykonania mieszanki betonowej oraz w przypadku stwierdzenia zanieczyszczeń należy przeprowadzić badania zgodnie z PN-EN 1008:2004 [14].

Dodatki i domieszki do betonu należy badać zgodnie z PN lub ich aprobatą techniczną. Wszystkie dokumenty oraz wyniki badań Wykonawca przedstawi Inżynierowi do akceptacji.

6.4. Kontrola jakości mieszanki betonowej i betonu

6.4.1. Zakres kontroli

Kontroli podlegają następujące właściwości mieszanki betonowej:

- konsystencja mieszanki betonowej,
 - zawartość powietrza w mieszance betonowej,
- oraz betonu:

- wytrzymałość betonu na ściskanie,
- nasiąkliwość betonu,
- odporność betonu na działanie mrozu,
- przepuszczalność wody przez beton.

Próbki mieszanki betonowej należy pobierać zgodnie z PN-EN 12350-1[31] i pielęgnować zgodnie z PN-EN 12390-2[32]. Ilość pobieranych próbek do kontroli jakości betonu powinna być zgodna z wymaganiami podanymi w planie kontroli jakości betonu zawierającego m.in. podział obiektu (konstrukcji) na części

Specyfikacja techniczna dla Obiektów Mostowych

podlegające osobnej ocenie oraz szczegółowe określenie liczebności i terminów pobierania próbek do kontroli jakości mieszanki i betonu. Plan kontroli jakości betonu podlega akceptacji Inżyniera.

Badania powinny być prowadzone w wytwórni zgodnie z Zakładową Kontrolą Produkcji wg PN-EN 206-1:2003[26] oraz w trakcie betonowania zgodnie z planem kontroli jakości zatwierdzonym przez Inżyniera.

Wyniki badań powinny być zgodne z wymaganiami podanymi w pkt.2.4.

6.4.2. Sprawdzenie konsystencji mieszanki betonowej

Kontrola zgodności konsystencji mieszanki betonowej powinna być prowadzona w sposób ciągły na węźle betoniarskim zgodnie z Zakładową Kontrolą Produkcji. Poza tym sprawdzenie konsystencji przeprowadza się zgodnie z planem kontroli jakości betonu przy stanowisku

betonowania, co najmniej 2 razy w czasie jednej zmiany roboczej i 2 razy dla każdej sekcji ściany szczelinowej, a w tym raz na jej początku. Badanie należy przeprowadzić zgodnie z PN-EN 12350-2 [28].

Dopuszcza się korygowanie konsystencji mieszanki betonowej, przy zachowaniu stałego stosunku wodnocementowego

w/c, przez zastosowanie domieszek chemicznych, zgodnie z pkt. 2.3.4 niniejszej specyfikacji technicznej.

Konsystencja mieszanki betonowej powinna być zgodna z wymaganiami podanymi w pkt.2.4.1.

6.4.3. Sprawdzenie zawartości powietrza w mieszance betonowej

Kontrola zgodności zawartości powietrza w mieszance betonowej powinna być prowadzona w sposób ciągły na węźle betoniarskim zgodnie z Zakładową Kontrolą Produkcji.

Sprawdzenie zawartości powietrza w mieszance betonowej w warunkach budowy przeprowadza się metodą ciśnieniową zgodnie z planem kontroli jakości betonu, a przy stosowaniu domieszek napowietrzających co najmniej 2 razy w czasie zmiany roboczej podczas betonowania. Badanie to należy przeprowadzić zgodnie z PNEN12350-7 [27]. Zawartość powietrza w zagęszczonej mieszance betonowej nie powinna przekraczać przedziałów wartości podanych w rozdz. 2.4.1. niniejszej specyfikacji.

6.4.4. Sprawdzenie wytrzymałości betonu na ściskanie (klasy betonu)

Kontrola zgodności wytrzymałości betonu na ściskanie powinna być prowadzona w sposób ciągły na węźle betoniarskim zgodnie z Zakładową Kontrolą Produkcji. W celu sprawdzenia wytrzymałości betonu na ściskanie (klasy betonu) w warunkach budowy należy pobrać próbki o liczności określonej w planie kontroli jakości, lecz nie mniej niż: 3 próbki na jeden element obiektu (np. słup, podporę, sekcję ściany szczelinowej) lub grupę elementów (wskazaną przez Inżyniera), 1 próbka na 100 zarobów, 1 próbka na 50 m³, 3 próbki na dobę oraz 6 próbek na partię betonu. Typ próbek do badań wytrzymałości na ściskanie określono w normie PN-EN 12390-1[29]. Jako podstawowe należy traktować próbki sześciennie o boku 150mm.

Badanie betonu, jeżeli dokumentacja projektowa nie zakłada inaczej, powinno być przeprowadzane na próbkach z betonu w wieku 28 dni wg PN-EN 12390-3[30], pobranych wg PN-EN 12350-1 [31] i pielęgnowanych wg PN-EN 12390-2 [32].

Wynik badania powinien stanowić średnią z dwóch lub więcej próbek wykonanych z jednej próbki mieszanki betonowej. Wyniki różniące się o więcej niż 15% od średniej należy pominąć.

Jeżeli próbki pobrane i badane jak wyżej wykażą wytrzymałość niższą od przewidzianej dla danej klasy betonu, należy przeprowadzić badania próbek wyciętych z konstrukcji. Jeżeli wyniki tych badań będą pozytywne, to beton należy uznać za odpowiadający wymaganej klasie betonu. W przypadku nie spełnienia warunku wytrzymałości betonu na ściskanie po 28 dniach dojrzewania, dopuszcza się w uzasadnionych przypadkach, za zgodą Inżyniera, spełnienie tego warunku w okresie późniejszym, lecz nie dłuższym niż 90 dni. Partia betonu może być zakwalifikowana do danej klasy, jeśli jego wytrzymałość określona na próbkach kontrolnych spełnia wymagania podane w PN-EN 206-1[26], jak niżej.

W przypadku certyfikowanej kontroli produkcji uznaje się, że określona objętość betonu należy do danej klasy jeżeli spełnia kryteria zgodności podane w tablicy nr 4.

Tablica 4. Kryteria identyczności wytrzymałości na ściskanie

Liczba „n” wyników badań wytrzymałości na ściskanie na próbkach z określonej objętości betonu	Kryterium 1 Średnia z „n” wyników (f_{cm}) N/mm ²	Kryterium 2 Dowolny pojedynczy wynik badania (f_{ci}) N/mm ²
1	Nie stosuje się	$\geq f_{ck} - 4$
2-4	$\geq f_{ck} + 1$	$\geq f_{ck} - 4$
5-6	$\geq f_{ck} + 2$	$\geq f_{ck} - 4$

W przypadku betonu wytwarzanego w warunkach nie certyfikowanej kontroli produkcji należy przyjąć kryteria wg tablicy 4.1.

Specyfikacja techniczna dla Obiektów Mostowych

Tablica 4.1.

Liczba „n” wyników badań wytrzymałości na ściskanie na próbkach z określonej objętości betonu	Kryterium 1 Średnia z „n” wyników (f_{cm}) N/mm ²	Kryterium 2 Dowolny pojedynczy wynik badania (f_{ci}) N/mm ²
3	$\geq f_{ck} + 4$	$\geq f_{ck} - 4$

f_{cm} – średnia z n wyników badania wytrzymałości serii n próbek

f_{ck} – wytrzymałość charakterystyczna na ściskanie (klasa betonu)

f_{ci} – pojedynczy wynik badania wytrzymałości z serii n próbek

W przypadkach uzasadnionych badania nieniszczące na ściskanie należy wykonać wg PN-EN 12504-4[21] i PNEN12504-2[20].

6.4.5. Sprawdzenie nasiąkliwości betonu

Badanie należy przeprowadzić zgodnie z PN-88/B-06250 [15]. Sprawdzenie nasiąkliwości betonu przeprowadza się na próbkach laboratoryjnych przy ustalaniu składu mieszanki betonowej zgodnie z Zakładową Kontrolą Produkcji oraz na próbkach pobranych przy stanowisku betonowania zgodnie z planem kontroli, lecz co najmniej 3 razy w okresie wykonywania obiektu lub sekcji ściany szczelinowej oraz nie rzadziej niż 1 raz na 1 000 m³ betonu, dla danej recepty. Nasiąkliwość betonu powinna być zgodna z pkt.2.4.2.

6.4.6. Sprawdzenie odporności betonu na działanie mrozu

Badanie należy przeprowadzić zgodnie z PN-88/B-06250 [15]. Sprawdzenie stopnia mrozoodporności betonu przeprowadza się na próbkach wykonanych w warunkach laboratoryjnych podczas ustalania składu mieszanki betonowej zgodnie z Zakładową Kontrolą Produkcji oraz na próbkach pobieranych przy stanowisku betonowania zgodnie z planem kontroli, lecz co najmniej 2 razy w okresie wykonywania obiektu lub sekcji ściany szczelinowej oraz nie rzadziej niż 1 raz na 1000 m³ betonu dla danej recepty oraz każdorazowo przy zmianie składników betonu. Do sprawdzania stopnia mrozoodporności betonu w elementach mających styczność ze środkami odmrażającymi, zaleca się stosowanie badania wg metody przyspieszonej (wg PN-88/B-06250 [15]). Przy stosowaniu metody przyspieszonej liczba próbek reprezentujących daną partię betonu może być zmniejszona do 6, a badanie należy przeprowadzić w wieku 28 dni.

Wymagany stopień mrozoodporności betonu F150 jest osiągnięty, jeśli spełnione są następujące warunki:

a) po badaniu metodą zwykłą, wg PN-88/B-06250 [15]:

- próbka nie wykazuje pęknięć,
- łączna masa ubytków betonu w postaci zniszczonych narożników i krawędzi, odprysków kruszywa itp. nie przekracza 5% masy próbek nie zamrażanych,
- obniżenie wytrzymałości na ściskanie w stosunku do wytrzymałości próbek nie zamrażanych nie jest większe niż 20%,

b) po badaniu metodą przyspieszoną wg PN-88/B-06250 [15]:

- próbka nie wykazuje pęknięć,
- ubytek objętości betonu w postaci złuszczeń, odłamków i odprysków nie przekracza w żadnej próbce wartości 0,05m³/m² powierzchni zanurzonej w wodzie.

6.4.7. Sprawdzenie przepuszczalności wody przez beton (wodoszczelności betonu)

Badanie należy przeprowadzić zgodnie z PN-88/B-06250 [15]. Sprawdzenie stopnia wodoszczelności betonu przeprowadza się na próbkach wykonanych w warunkach laboratoryjnych zgodnie z Zakładową Kontrolą Produkcji podczas projektowania składu mieszanki betonowej oraz na próbkach pobieranych przy stanowisku betonowania zgodnie z planem kontroli, lecz co najmniej 3 razy w okresie betonowania obiektu lub sekcji ściany szczelinowej, ale nie rzadziej niż raz na 5000 m³ betonu dla danej recepty. Wymagany stopień wodoszczelności betonu W8 jest osiągnięty, jeśli pod ciśnieniem wody równym 0,8 MPa w czterech na sześć próbek badanych zgodnie z PN-88/B-06250 [15], nie stwierdza się oznak przesiąkania wody.

6.4.8. Pobranie próbek i badanie

Na Wykonawcy spoczywa obowiązek zapewnienia wykonania badań laboratoryjnych przewidzianych w STWiORB i planem kontroli jakości oraz gromadzenie, przechowywanie i okazywanie Inżynierowi wszystkich wyników badań dotyczących jakości betonu i stosowanych materiałów.

6.4.9. Badania nieniszczące betonu w konstrukcji

W przypadkach technicznie uzasadnionych Inżynier może zlecić przeprowadzenie badania betonu w konstrukcji.

Do badania betonu w konstrukcji mogą być wykorzystane następujące metody:

- sklerometryczna (za pomocą młotka Schmidta wg PN-EN 12504-2:2001/Ap1:2004 [20])

Specyfikacja techniczna dla Obiektów Mostowych

- ultradźwiękowa (wg PN-EN 12504-4:2005 [21]),
- lokalnie niszczące (np. metoda badań próbek wyciętych z konstrukcji wg PN-EN 12504-1:2001[22]),
- inne metody badań pośrednich i bezpośrednich betonu w konstrukcji, pod warunkiem zweryfikowania proponowanej w nich kalibracji cech wytrzymałościowych w konstrukcji i na pobranych z konstrukcji odwiertach lub wykonanych wcześniej próbkach.

Interpretacji wyników badań należy dokonać wg PN-EN 13791:2008[23]

6.5. Tolerancje wymiarów betonowych konstrukcji mostowych

Dopuszczalne odchyłki wymiarowe od określonych w dokumentacji projektowej wynoszą:

- długość przęsła: $\pm 2,0$ cm,
- rozpiętość usytuowania łożysk: $\pm 1,0$ cm,
- oś podłużna w planie: $\pm 2,0$ cm,
- usytuowanie w planie belek podłużnych i poprzecznych: $\pm 2,0$ cm,
- wysokość dźwigara: $+0,5\%$ i $-0,2\%$, lecz nie więcej niż 5 mm,
- szerokość dźwigara: $+0,4\%$ i $-0,2\%$, lecz nie więcej niż 3mm,
- grubość płyt: $+1\%$ i $-0,5\%$, lecz nie więcej niż $\pm 0,5$ cm,
- rzędne podparć przęsła: $\pm 0,5$ cm,

Tolerancje dla fundamentów:

- usytuowanie w planie: $\pm 5,0$ cm (dla fundamentów o szer. $< 2,0$ m: $\pm 2,0$ cm),
- rzędne wierzchu ławy: $\pm 2,0$ cm,
- płaszczyzny i krawędzie- odchylenie od pionu: $\pm 2,0$ cm,

Tolerancje dla podpór masywnych i słupowych:

- $\pm 2,0$ cm dla wymiarów przekrojów w planie,
- $0,5\%$ wysokości w odchyleniu od pionu,
- $\pm 0,5$ cm w odniesieniu do rzędnej górnej płaszczyzny podpory, lecz nie więcej niż 10 mm.

W ścianach oporowych odchyłki nie powinny przekraczać:

- -1% wysokości w odniesieniu do nachylenia w pionie, lecz nie więcej niż 50 mm,
- $\pm 2,0$ cm w odniesieniu do wymiarów w planie,
- $\pm 2,0$ cm w odniesieniu do rzędnej górnej powierzchni budowli

6.6. Kontrola rusztowań i deskowań

Badanie odbiorcze rusztowań i deskowań należy przeprowadzić po zbudowaniu rusztowań, a przed rozpoczęciem ich eksploatacji. Badania okresowe należy przeprowadzać w trakcie eksploatacji rusztowań, przed każdą nową fazą robót oraz po mogących mieć wpływ na stan rusztowań zjawiskach atmosferycznych (silnych wiatrach, oberwaniu chmury itp.), a także po ewentualnych awariach, uderzeniach montowanymi elementami obiektu mostowego itp.

Badania elementów rusztowań i deskowań należy przeprowadzać w zależności od użytego materiału zgodnie z:

- PN-89/S-10050 [37] w przypadku elementów stalowych,
- PN-93/S-10080 [38] w przypadku konstrukcji drewnianych.

Każde rusztowanie podlega odbiorowi, w czasie którego należy sprawdzać:

- rodzaj użytego materiału na zgodność z projektem technologicznym,
- łączniki, złącza,
- poziomy górnych krawędzi przed obciążeniem i po obciążeniu oraz krawędzi dolnych stanowiących miarę odkształcalności posadowienia (niwelacyjnie),
- efektywność stężeń,
- wielkość podniesienia wykonawczego,
- przygotowanie podłoża i sposób przekazywania nacisków na podłoże.

W trakcie eksploatacji rusztowań należy zwrócić szczególną uwagę na:

- sprawdzenie wychyleń elementów z pionu
- sprawdzenie oznak osiadania
- sprawdzenie czy nie powstały odkształcenia konstrukcji i połączeń elementów rusztowań.

Każde deskowanie powinno podlegać odbiorowi. Przedmiotem kontroli w czasie odbioru powinny być:

- rodzaj użytego materiału na zgodność z projektem technologicznym,
- szczelność deskowań w płaszczyznach i narożach,
- poziom górnej krawędzi i powierzchni deskowań przed betonowaniem i po nim oraz porównanie z poziomem wymaganym.

Specyfikacja techniczna dla Obiektów Mostowych

Rusztowania i deskowania w czasie betonowania powinny być przedmiotem kontroli geodezyjnej w nawiązaniu do niezależnych reperów. Kontrola stanu wyposażenia, oznakowania i zabezpieczeń deskowań i rusztowań powinna być prowadzona

codziennie przez cały okres prowadzonych robót. Podczas budowy rusztowań i deskowań oraz podczas ich obciążania świeżym betonem powinny być prowadzone badania geodezyjne w nawiązaniu do reperów państwowych. Pomiary te powinny być prowadzone również w czasie dojrzewania betonu, oraz przy rozbiórce deskowań i rusztowań aż do wykonania próbnego obciążenia. Ocena rusztowań winna być przeprowadzona na podstawie uzyskanych wyników i ustaleń w formie protokołu.

Rusztowania należy uznać za wykonane zgodnie z wymaganiami STWiORB, jeżeli wszystkie badania dadzą wynik pozytywny. W przeciwnym przypadku zmontowana konstrukcja rusztowania lub jej część niewłaściwie wykonana powinna być doprowadzona do stanu zgodności z STWiORB i całość poddana ponownym badaniom.

6.7. Kontrola wykończenia powierzchni betonowych

Wszystkie widoczne powierzchnie betonowe powinny być gładkie i mieć jednolitą barwę i fakturę. Na powierzchniach tych nie mogą być widoczne żadne zabrudzenia, przebarwienia czy inne wady pozostawione przez wewnętrzną wykładzinę deskowań, która powinna być odpowiednio przymocowana do deskowania. Pęknięcia elementów konstrukcyjnych są niedopuszczalne. Dopuszcza się rysy skurczowe przy rozwarciu nie większym niż 0,2 mm; jeżeli otulina zbrojenia jest zgodna z dokumentacją projektową. Rysy te nie powinny przekraczać długości 1,0 m w kierunku podłużnym i połowy szerokości belki w kierunku poprzecznym, lecz nie więcej niż 0,5 m.

Należy wykluczyć pustki, raki i wykruszyny. Lokalne ubytki należy wypełnić betonem o minimalnym skurczu i wytrzymałości nie mniejszej niż wytrzymałość betonu w konstrukcji. Wszystkie nieprawidłowości wykończenia powierzchni muszą być naprawione przez Wykonawcę.

7. OBMIAR ROBÓT

7.1. Ogólne zasady obmiaru robót

Ogólne zasady obmiaru robót podano w D-M-00.00.00 „Wymagania ogólne” [1], pkt 7.

7.2. Jednostka obmiarowa

Jednostką obmiaru jest m³ (metr sześcienny) wbudowanego betonu konstrukcyjnego wbudowanego w określony element, danej klasy na podstawie dokumentacji projektowej i pomiaru w terenie.

8. ODBIÓR ROBÓT

8.1. Ogólne zasady odbioru robót

Ogólne zasady odbioru robót podano w D-M-00.00.00 „Wymagania ogólne” [1], pkt 8.

Roboty uznaje się za wykonane zgodnie z dokumentacją projektową, STWiORB i wymaganiami Inżyniera, jeżeli wszystkie pomiary i badania z zachowaniem tolerancji wg punktu 6 dały wyniki pozytywne i po pisemnym stwierdzeniu potwierdzonym wpisem do Dziennika Budowy.

8.2. Odbiór robót zanikających i ulegających zakryciu

Podstawą odbioru Robót zanikających lub ulegających zakryciu jest:

- pisemne stwierdzenie Inżyniera w Dzienniku Budowy o wykonaniu Robót zgodnie z dokumentacją projektową i STWiORB
 - inne pisemne stwierdzenie Inżyniera o wykonaniu Robót
- Zakres Robót zanikających lub ulegających zakryciu określają pisemne stwierdzenia Inżyniera lub inne dokumenty potwierdzone przez Inżyniera.

8.3. Odbiór końcowy

Odbiór końcowy odbywa się po pisemnym stwierdzeniu przez Inżyniera w Dzienniku Budowy zakończenia

Robót na podstawie wyników badań, inwentaryzacji geodezyjnej i spełnieniu innych warunków dotyczących tych Robót zawartych w umowie.

Podstawą dokonania odbioru Robót są następujące dokumenty:

- Dziennik Budowy
- dokumentacja projektowa z naniesionymi na niej zmianami
- uzasadnienie dokonanych zmian
- dokumenty dotyczące jakości wbudowanych materiałów

Specyfikacja techniczna dla Obiektów Mostowych

e) pisemne stwierdzenie przez Inżyniera w Dzienniku Budowy wykonania określonych Robót zgodnie z dokumentacją projektową oraz wymaganiami zawartymi w STWiORB oraz wyrażenie zgodny na przystąpienie przez Wykonawcę do realizacji kolejnej fazy Robót.

9. PODSTAWA PŁATNOŚCI

9.1. Ogólne ustalenia dotyczące podstawy płatności

Ogólne ustalenia dotyczące podstawy płatności podano w D-M-00.00.00 „Wymagania ogólne” [1], pkt 9.

9.2. Cena jednostki obmiarowej

Ceny jednostki obmiarowej zostały podane w odpowiednich specyfikacjach dotyczących poszczególnych elementów konstrukcji.

10. PRZEPISY ZWIĄZANE

10.1. Specyfikacje Techniczne Wykonania i Odbioru Robót Budowlanych (STWiORB)

1. D-M-00.00.00 Wymagania ogólne

10.2. Normy

2. PN-EN 197-1:2002 Cement. Część 1: Skład, wymagania i kryteria zgodności dotyczące cementów powszechnego użytku.
3. PN-EN 196-1:1996 Metody badania cementu – Oznaczanie wytrzymałości.
4. PN-EN 196-3:1996 Metody badania cementu – Oznaczanie czasu wiązania i stałości objętości.
5. PN-EN 934-2:2010 Domieszki do betonu, zaprawy i zaczynu - Część 2. Domieszki do betonu - Definicje, wymagania, zgodność, znakowanie i etykietowanie
6. PN-EN 12620:2004 Kruszywa do betonu.
7. PN-91/B-06714.34 Kruszywa mineralne. Badania. Oznaczanie reaktywności alkalicznej.
8. PN-B-11112:1996 Kruszywa mineralne. Kruszywa łamane do nawierzchni drogowych.
9. PN-EN 933-1:2000 Badanie geometrycznych właściwości kruszyw. Oznaczanie składu ziarnowego.
10. PN-EN 933-4:2001 Badania geometrycznych właściwości kruszyw. Część 4. Oznaczanie kształtu ziarn.
11. PN-76/B-06714.12 Kruszywa mineralne. Badania. Oznaczanie zawartości zanieczyszczeń obcych.
12. PN-78/B-06714.13 Kruszywa mineralne. Badania. Oznaczanie zawartości pyłów mineralnych.
13. PN-77/B-06714.18 Kruszywa mineralne. Badania. Oznaczanie nasiąkliwości.
14. PN-EN 1008:2004 Woda do zarobowa do betonów.
15. PN-88/B-06250 Beton zwykły.
16. PN-76/P-79005 Opakowania transportowe. Worki papierowe.
17. PN-99/S-10040 Obiekty mostowe. Konstrukcje betonowe, żelbetowe i sprężone. Wymagania i badania.
18. PN-91/S-10042 Obiekty mostowe. Konstrukcje betonowe, żelbetowe i sprężone. Projektowanie.
19. PN-85/B-04500 Zaprawy budowlane. Badanie cech fizycznych i wytrzymałościowych.
20. PN-EN 12504-2:2001/Ap1:2004 Badania betonu w konstrukcjach. Badania nieniszczące. Oznaczenie liczby odbicia.
21. PN-EN 12504-4 Badania betonu. Metoda ultradźwiękowa.
22. PN-EN 12504-1 Badania betonu w konstrukcjach. Odwierty rdzeniowe – Wycinanie, ocena i badanie wytrzymałości na ściskanie
23. PN-EN 13791:2008 Ocena wytrzymałości betonu na ściskanie w konstrukcjach i prefabrykowanych wyrobach betonowych
24. PN-89/S-10050 Obiekty mostowe. Konstrukcje stalowe. Wymagania i badania.
25. PN-93/S-10080 Obiekty mostowe. Konstrukcje drewniane. Wymagania i badania.
26. PN-EN 206-1:2003 Beton. Część 1: Wymagania, właściwości, produkcja i zgodność
27. PN-EN 12350-7 Badania mieszanki betonowej. Badanie zawartości powietrza. Metody ciśnieniowe.
28. PN-EN 12350-2 Badania mieszanki betonowej. Badanie konsystencji metodą opadu stożka
29. PN-EN 12390-1 Badania betonu. Kształt wymiary i inne wymagania dotyczące próbek do badania i form
30. PN-EN 12390-3 Badania betonu. Wytrzymałość na ściskanie próbek do badania
31. PN-EN 12350-1 Badania mieszanki betonowej. Pobieranie próbek
32. PN-EN 12390-2 Badania betonu. Wykonywanie i pielęgnacja próbek do badań wytrzymałościowych
33. PN-B-06714-40:1978 Kruszywa mineralne – Badania - Oznaczanie wytrzymałości na miażdżenie
34. PN-EN 1097-6:2002 Badanie mechanicznych i fizycznych właściwości kruszyw - Część 6: Oznaczanie gęstości ziarn i nasiąkliwości

Specyfikacja techniczna dla Obiektów Mostowych

- 35. PN-EN 1367-1:2007 Badanie właściwości cieplnych i odporności kruszyw na działanie czynników atmosferycznych - Część1: Oznaczanie mrozoodporności (oryg.) (wersja polska 2001)
- 36. PN-EN 1744-1:2010 Badanie chemicznych właściwości kruszyw – Część1: Analiza chemiczna (oryg.) (wersja polska 2000)
- 37. PN-S-10050:1989 Obiekty mostowe - Konstrukcje stalowe - Wymagania i badania.
- 38. PN-S-10080:1993 Obiekty mostowe - Konstrukcje drewniane - Wymagania i badania
- 39. PN-B-06714/26:1978 Kruszywa mineralne. Badania. Oznaczanie zawartości zanieczyszczeń organicznych
- 40. PN-EN 1367-1 Badanie właściwości cieplnych i odporności kruszyw na działanie czynników atmosferycznych. Część 1. Oznaczanie mrozoodporności.
- 41. PN-E-05003/01 Ochrona odgromowa obiektów budowlanych. Wymagania ogólne.

10.3. Inne dokumenty

- 42. Rozporządzenie Ministra Transportu i Gospodarki Morskiej z dnia 30 maja 2000 r. w sprawie warunków technicznych, jakim powinny odpowiadać obiekty inżynierskie i ich usytuowanie. Dz. U. nr 63, poz. 735.

M-13.02.00 BETON NIEKONSTRUKCYJNY

1. WSTĘP

1.1. Przedmiot STWIORB

Przedmiotem niniejszej szczegółowej specyfikacji technicznej (STWIORB) są wymagania dotyczące wykonania i odbioru Robót budowlanych w ramach realizacji zadania: „Opracowanie dokumentacji projektowej wraz z uzyskaniem niezbędnych decyzji administracyjnych oraz wykonanie budowy linii tramwajowej KST etap III (os. Krowdrza Górka – Górka Narodowa) wraz z budową dwupoziomowego skrzyżowania w ciągu ul. Opolskiej w Krakowie” oraz towarzyszącą infrastrukturą drogową.

1.2. Zakres stosowania STWIORB

Specyfikacja jest stosowana jako dokument przetargowy i kontraktowy przy zleceniu i realizacji Robót wymienionych w punkcie 1.1.

1.3. Zakres robót objętych STWIORB

Ustalenia zawarte w niniejszej specyfikacji dotyczą zasad prowadzenia robót związanych z wykonaniem i odbiorem betonu niekonstrukcyjnego klasy C8/10(B10), C12/15(B15), C16/20(B20), oraz ułożeniu go w podłożu fundamentów, płyt przejściowych, pochylni, schodów i pod warstwą odcinającą za przyczółkiem.

1.4. Określenia podstawowe

1.4.1. Beton niekonstrukcyjny – beton w elementach obiektu mostowego, ustalonych w dokumentacji projektowej, o wytrzymałości mniejszej niż wytrzymałość betonu klasy C20/25 (B 25).

1.4.2. Klasa betonu wg PN-B/88-06250- symbol literowo-liczbowy np. B20 klasyfikujący beton pod względem jego wytrzymałości na ściskanie; liczba po literze B oznacza wytrzymałość gwarantowaną R_b^G (np. beton klasy B20 przy $R_b^G = 20$ MPa).

Klasy wytrzymałości betonu wg PN EN 206-1:2003 określane są na podstawie wytrzymałości charakterystycznej na ściskanie w 28 dniu dojrzewania na próbkach walcowych o średnicy 150 mm i wysokości 300 mm ($f_{ck, cyl}$) lub na próbkach sześciennych o boku 150 mm ($f_{ck, cube}$).

	Wg PN-EN 206-1:2003	Wg PN-B/88-06250	Minimalna wytrzymałość charakterystyczna oznaczana na próbkach sześciennych 150x150 mm
Beton niekonstrukcyjny	C8/10	B10	10
	C12/15	B15	15
	C16/20	B20	20

1.4.3. Pozostałe określenia podstawowe są zgodne z obowiązującymi, odpowiednimi polskimi normami i z definicjami podanymi w D-M-00.00.00 „Wymagania ogólne” oraz z STWIORB M-13.01.00 „Beton konstrukcyjny w obiekcie mostowym”.

1.5. Ogólne wymagania dotyczące robót

Ogólne wymagania dotyczące robót podano w D-M-00.00.00 „Wymagania ogólne”.

2. MATERIAŁY

2.1. Ogólne wymagania dotyczące materiałów

Ogólne wymagania dotyczące materiałów, ich pozyskiwania i składowania, podano w D-M-00.00.00 „Wymagania ogólne”.

Dla betonu niekonstrukcyjnego, tzn. klasy niższej niż C20/25 stosowanego w drogowych obiektach inżynierskich nie obowiązują wymagania podane w Rozporządzeniu Ministra Transportu i Gospodarki Morskiej z dnia 30 maja 2000 r. w sprawie warunków technicznych, jakim powinny odpowiadać drogowe obiekty inżynierskie i ich usytuowanie. Beton powinien być wykonany zgodnie z zasadami podanymi w PN-EN 206-1:2003

2.2. Wytrzymałość betonu i klasy ekspozycji

Beton powinien mieć wytrzymałość określoną klasą zgodną z dokumentacją projektową oraz klasami ekspozycji w niej określonymi wg PN-EN 206-1:2003 i PN-B-06265:2004. Klasy ekspozycji wg PN-EN 206-1:2003 i PN-B-06265:2004 dla betonu podłoża i ławy pod krawężnikiem: X0.

2.3. Składniki mieszanki betonowej



Specyfikacja techniczna dla Obiektów Mostowych

2.3.1. Cement

Do wykonania betonu klasy poniżej C 20/25 (B25) powinien być stosowany cement klasy 32,5 spełniający wymagania normy PN-EN 197-1:2002. Nie dopuszcza się występowania grudek nie dających się rozgnieść w palcach. Cement należy przechowywać w sposób zgodny z postanowieniami PN-EN 197-1:2002 i BN-88/6731-08. Producent cementu powinien przedstawić wyniki badań kontrolnych przynajmniej raz na miesiąc.

Cement może być dopuszczony do zastosowania na podstawie:

- Krajowej deklaracji zgodności z Polską Normą, nie mającą statusu normy wycofanej lub Aprobata Techniczną i oznaczenia znakiem budowlanym
- albo deklaracji zgodności z Polską Normą wprowadzającą normę zharmonizowaną na wyrób budowlany lub Europejską Aprobata Techniczną oraz oznaczenia CE

Każda dostawa cementu przed rozładunkiem powinna być kontrolowana pod kątem zgodności z zamówieniem oraz pochodzenia od danego producenta.

2.3.2. Kruszywo

Kruszywo do wykonania betonu klasy poniżej C20/25 powinno odpowiadać wymaganiom normy PN-EN 12620:2005 dla kruszyw do betonu i PN-EN 206-1:2003. Ponadto kruszywo powinno spełniać poniższe wymagania:

- jako kruszywo grube powinien być stosowane materiały o maksymalnym wymiarze ziarna nie większym niż 31,5 mm,
- przy ustalaniu proporcji kruszyw frakcji piaskowej i grubszych należy uwzględnić wymagania punktu 2.3.4,
- ziarna kruszywa nie powinny być większe niż 1/3 najmniejszego przekroju poprzecznego elementu i ¼ odległości w świetle między prętami zbrojenia, leżącymi w jednej płaszczyźnie prostopadłej do kierunku betonowania.

Przed użyciem poszczególnych partii kruszywa do betonu konieczna jest akceptacja Inżyniera, która powinna być wydana na podstawie:

- a) krajowej deklaracji zgodności z Polską Normą, nie mającą statusu normy wycofanej lub Aprobata Techniczną i oznaczenia znakiem budowlanym
albo
deklaracji zgodności z Polską Normą wprowadzającą normę zharmonizowaną na wyrób budowlany lub Europejską Aprobata Techniczną oraz oznaczenia CE
- b) przeprowadzonych na budowie badań kruszywa obejmujących:
 - oznaczenie składu ziarnowego wg PN-EN 933-1:2000,
 - oznaczenie kształtu ziarn wg PN-EN 933-4:2001 (dotyczy kruszywa grubego),
 - oznaczenie zawartości zanieczyszczeń obcych wg PN-76/B-06714.12,
 - oznaczenie zawartości grudek gliny (oznaczając jak zawartość zanieczyszczeń obcych),
 - oznaczenie zawartości pyłów mineralnych wg PN-EN 933-1:2000,
 - należy prowadzić bieżącą kontrolę wilgotności kruszywa wg PN-77/B-06714.18 dla korygowania recepty roboczej betonu.

Wyniki wyżej wymienionych badań powinny spełniać wymagania określone w STWIORB M-13.01.00 pkt 2.3.2. Dla piasku i żwirów dopuszcza się zawartość pyłów mineralnych do 1,5 %.

W przypadku, gdy kontrola wykaze niezgodność cech z wymaganiami użycie kruszywa może nastąpić po jego uszlachetnieniu, np. przez dodatek odpowiednich frakcji.

2.3.3. Woda zarobowa do betonu

Wodę zarobową do betonu należy czerpać z wodociągów miejskich. Stosowanie wody wodociągowej nie wymaga badań. Jeżeli woda nie jest czerpana z wodociągu to w przypadku stwierdzenia zanieczyszczeń powinna odpowiadać wymaganiom normy PN-EN 1008:2004.

2.3.4. Ustalanie składu mieszanki betonowej

Skład mieszanki betonowej powinien być ustalony zgodnie z STWIORB oraz normą PN-EN 206-1:2003 tak, aby przy najmniejszej ilości wody zapewnić szczelne ułożenie mieszanki w wyniku zagęszczania przez wibrowanie. Skład mieszanki betonowej ustala laboratorium Wykonawcy lub wytwórni betonów i wymaga on zatwierdzenia przez Inżyniera.

2.4. Wymagane właściwości betonu

Oprócz wymogu wytrzymałości beton klasy poniżej C20/25 powinien spełniać wymagania zestawione w tablicy 3. Dla betonów klasy poniżej C 20/25 nie stosuje się wymogu wodoszczelności i mrozoodporności.

Tablica 3. Wymagane właściwości betonu

Lp.	Cecha	Wymaganie	Metoda badań wg
1	Nasiąkliwość	Do 7 %	PN-88/B-06250
2	Wodoszczelność	Nie określa się	
3	Mrozoodporność	Nie określa się	

3. SPRZĘT

3.1. Ogólne wymagania dotyczące sprzętu

Ogólne wymagania dotyczące sprzętu podano w D-M-00.00.00 „Wymagania ogólne”.

3.2. Sprzęt do wykonania robót

Sprzęt do wykonania robót powinien spełniać wymagania podane w STWIORB M-13.01.00.

4. TRANSPORT

4.1. Ogólne wymagania dotyczące transportu

Ogólne wymagania dotyczące transportu podano w D-M-00.00.00 „Wymagania ogólne”.

4.2. Transport i przechowywanie składników mieszanki betonowej i mieszanki

Transport i przechowywanie składników mieszanki betonowej i samej mieszanki powinny być zgodne z wymaganiami podanymi w STWIORB M-13.01.00.

5. WYKONANIE ROBÓT

5.1. Ogólne zasady wykonywania robót

Ogólne zasady wykonywania robót podano w D-M-00.00.00 „Wymagania ogólne”.

5.2. Wykonanie robót betonowych

Wykonanie robót betonowych - zgodnie z wymaganiami podanymi w STWIORB M-13.01.00. pkt.5.

6. KONTROLA JAKOŚCI ROBÓT

6.1. Ogólne zasady kontroli jakości robót

Ogólne zasady kontroli jakości robót podano w D-M-00.00.00 „Wymagania ogólne”.

6.2. Badania przed przystąpieniem do robót

Przed przystąpieniem do robót Wykonawca powinien:

- a) uzyskać wymagane dokumenty, dopuszczające wyroby budowlane do obrotu i powszechnego stosowania (oznaczenie CE lub znakiem budowlanym, ew. deklaracje zgodności, aprobaty techniczne lub badania materiałów wykonane przez dostawców itp.) i na ich podstawie sprawdzić zgodność materiałów z wymaganiami pkt-u 2 niniejszej specyfikacji.
Do oznakowania CE producent lub jego przedstawiciel jest zobowiązany dołączyć dodatkowe informacje zawierające:

- określenie, siedzibę i adres producenta oraz adres zakładu produkującego wyrób budowlany
- określenie, siedzibę i adres upoważnionego przedstawiciela
- ostatnie dwie cyfry roku w którym umieszczono znakowanie CE na wyrobie budowlanym
- numer certyfikatu zgodności, jeśli taki certyfikat był wymagany
- dane umożliwiające identyfikację cech i deklarowanych właściwości użytkowych wyrobu budowlanego, jeżeli wynika to ze zharmonizowanej specyfikacji technicznej wyrobu

Do wyrobu budowlanego oznakowanego znakiem budowlanym producent zobowiązany jest dołączyć:

- określenie, siedzibę i adres producenta oraz adres zakładu produkującego wyrób budowlany
- identyfikację wyrobu budowlanego zawierającą: nazwę, nazwę handlową, typ, odmianę, gatunek i klasę według specyfikacji technicznej
- numer i rok publikacji Polskiej Normy wyrobu lub aprobaty technicznej, z którą potwierdzono zgodność wyrobu budowlanego
- numer i datę wystawienia krajowej deklaracji zgodności
- inne dane, jeżeli wynika to ze specyfikacji technicznej
- nazwę jednostki certyfikującej, jeżeli taka jednostka brała udział w zastosowanym systemie oceny zgodności wyrobu budowlanego

Specyfikacja techniczna dla Obiektów Mostowych

- b) wykonać własne badania właściwości materiałów przeznaczonych do wykonania robót, określone w ST M-13.01.00 pkt 6.3, z uwzględnieniem wymagań podanych w pkt -cie 2 niniejszej STWIORB.

6.3. Kontrola jakości betonu

Kontroli podlegają:

- wytrzymałość betonu na ściskanie,
- nasiąkliwość betonu.

Zwraca się uwagę na konieczność wykonania planu kontroli jakości betonu zawierającego m.in. szczegółowe określenie liczebności i terminów pobierania próbek do kontroli jakości mieszanki i betonu. Plan kontroli jakości betonu podlega akceptacji Inżyniera.

Kontrolę jakości mieszanki betonowej i betonu należy przeprowadzać zgodnie z PN-EN 12350-1:2001, PN-EN 12390-2:2001, PN-EN 12390-3 oraz STWIORB M-13.01.00 pkt 6.4.4. Wyniki kontroli powinny być zgodne z pkt 2.4 niniejszej STWIORB.

6.4. Tolerancje wymiarów

Wymiary elementów nie powinny różnić się od projektowanych więcej niż o 1,0 cm.

6.5. Kontrola deskowań

Każde deskowanie powinno podlegać odbiorowi. Przedmiotem kontroli w czasie odbioru powinny być:

- rodzaj użytego materiału na zgodność z projektem technologicznym,
- szczelność deskowań w płaszczynach i narożach,
- poziom górnej krawędzi i powierzchni deskowań przed betonowaniem i po nim oraz porównanie z poziomem wymaganym.

Deskowania w czasie betonowania powinny być przedmiotem kontroli geodezyjnej w nawiązaniu do niezależnych reperów.

7. OBMIAR ROBÓT

7.1. Ogólne zasady obmiaru robót

Ogólne zasady obmiaru robót podano w D-M-00.00.00 „Wymagania ogólne”.

7.2. Jednostka obmiarowa

Jednostka obmiarową jest m³ metr sześcienny betonu klasy poniżej C 20/25 (B25).

8. ODBIÓR ROBÓT

8.1. Ogólne zasady odbioru robót

Ogólne zasady odbioru robót podano w D-M-00.00.00 „Wymagania ogólne” .

Roboty uznaje się za wykonane zgodnie z dokumentacją projektową, ST i wymaganiami Inżyniera, jeżeli wszystkie pomiary i badania z zachowaniem tolerancji wg punktu 6 dały wyniki pozytywne.

8.2. Odbiór robót zanikających i ulegających zakryciu

Odbiorowi robót zanikających i ulegających zakryciu podlegają:

- wykonanie deskowań,
- wykonanie betonu podłoża i ław pod krawężniki.

Odbiór tych robót powinien być zgodny z wymaganiami D-M-00.00.00 „Wymagania ogólne“ oraz niniejszej STWIORB.

9. PODSTAWA PŁATNOŚCI

9.1. Ogólne ustalenia dotyczące podstawy płatności

Ogólne ustalenia dotyczące podstawy płatności podano w D-M-00.00.00 „Wymagania ogólne” .

9.2. Cena wykonania robót

Cena wykonania betonu niekonstrukcyjnego obejmuje:

- zapewnienie niezbędnych czynników produkcji,
- prace pomiarowe i przygotowawcze,
- bieżącą obsługę geodezyjną,
- opracowanie projektu technologii i organizacji robót oraz PZJ,
- opracowanie recepty laboratoryjnej mieszanki betonowej,

Specyfikacja techniczna dla Obiektów Mostowych

- wykonanie wszelkich konstrukcji pomocniczych,
- wykonanie deskowania i rozebranie deskowania ,
- przygotowanie, transport i ułożenie mieszanki z odpowiednim zagęszczeniem i pielęgnacją,
- usunięcie konstrukcji pomocniczych,
- wykonanie badań,
- szkice powykonawcze,
- oczyszczenie terenu robót

10. PRZEPISY ZWIĄZANE

10.1. Specyfikacje Techniczne Wykonania i Odbioru Robót Budowlanych (STWIORB)

1. D-M-00.00.00 Wymagania ogólne
2. M-13.01.00 Beton konstrukcyjny

10.2. Normy

3. PN-EN 197-1:2002 Cement. Część 1: Skład, wymagania i kryteria zgodności dotyczące cementów powszechnego użytku.
4. PN-EN 196-1:1996 Metody badania cementu – Oznaczanie wytrzymałości.
5. PN-EN 196-3:1996 Metody badania cementu – Oznaczanie czasu wiązania i stałości objętości.
6. BN-88/6731-08 Cement. Transport i przechowywanie.
7. PN-86/B-06712 Kruszywa mineralne do betonu.
8. PN-EN 933-1:2000 Badanie geometrycznych właściwości kruszyw. Oznaczanie składu ziarnowego.
9. PN-EN 933-4:2001 Badania geometrycznych właściwości kruszyw. Część 4. Oznaczanie kształtu ziarn.
10. PN-76/B-06714.12 Kruszywa mineralne. Badania. Oznaczanie zawartości zanieczyszczeń obcych.
11. PN-78/B-06714.13 Kruszywa mineralne. Badania. Oznaczanie zawartości pyłów mineralnych.
12. PN-77/B-06714.18 Kruszywa mineralne. Badania. Oznaczanie nasiąkliwości.
13. PN--EN 1008:2004 Woda do zarobowa do betonów.
14. PN-88/B-06250 Beton zwykły.
15. PN-EN 206-1:2003 Beton. Wymagania, właściwości, produkcja i zgodność.
16. PN-EN 12620:2005 Kruszywa do betonu.
17. PN-EN 12350-1:2001 Badania mieszanki betonowej. Pobieranie próbek.
18. PN-EN 12390-2:2001 Badania betonu. Wykonywanie I pielęgnacja próbek do badań wytrzymałościowych.
Badania betonu. Wytrzymałość na ściskanie próbek do badania.
19. PN-EN 12390-3:2001 Krajowe uzupełnienie PN-EN 206-1:2003. Beton. Część 1: Wymagania, właściwości,
20. PN-B 06265:2004 produkcja i zgodność.

M.15.01.01. Izolacje wykonywane na zimno

1. WSTĘP

1.1 Przedmiot STWIORB

Przedmiotem niniejszej szczegółowej specyfikacji technicznej (STWIORB) są wymagania dotyczące wykonania i odbioru Robót budowlanych w ramach realizacji zadania: „Opracowanie dokumentacji projektowej wraz z uzyskaniem niezbędnych decyzji administracyjnych oraz wykonanie budowy linii tramwajowej KST etap III (os. Krowodrza Górka – Górka Narodowa) wraz z budową dwupoziomowego skrzyżowania w ciągu ul. Opolskiej w Krakowie” oraz towarzyszącą infrastrukturą drogową.

1.2. Zakres stosowania STWIORB

Specyfikacja jest stosowana jako dokument przetargowy i kontraktowy przy zleceniu i realizacji robót wymienionych w punkcie 1.1.

1.3. Zakres robót objętych STWIORB

Ustalenia zawarte w niniejszej STWIORB mają zastosowanie przy wykonaniu wszystkich czynności związanych z wykonaniem izolacji na zimno części konstrukcji obiektów mostowych stykających się z gruntem zgodnie z Dokumentacją Projektową.

1.4. Określenia podstawowe

Określenia podane w niniejszej STWIORB są zgodne z obowiązującymi normami i przepisami zawartymi w pkt.10 niniejszej STWIORB oraz z określeniami podanymi w STWIORB DM.00.00.00 „Wymagania ogólne”.

1.5. Ogólne wymagania dotyczące Robót

Ogólne wymagania dotyczące robót podano w STWIORB DM.00.00.00 "Wymagania Ogólne". Wykonawca robót jest odpowiedzialny za jakość wykonania robót i ich zgodność z Dokumentacją Projektową, STWIORB i poleceniami Inżyniera.

Niezbędne dane istotne z punktu widzenia:

- organizacji robót budowlanych;
- zabezpieczenia interesu osób trzecich;
- ochrony środowiska;
- warunków bezpieczeństwa pracy;
- zaplecza dla potrzeb Wykonawcy;
- warunków organizacji ruchu;
- zabezpieczenia chodników i jezdni

podano w STWIORB DM.00.00.00 „Wymagania Ogólne”

2. MATERIAŁY

2.1. Ogólne wymagania dotyczące materiałów

Ogólne wymagania dotyczące materiałów podano w STWIORB DM.00.00.00 “Wymagania ogólne”

2.2. Stosowane materiały

Do wykonania izolacji powinny być użyte następujące materiały:

Abizol rzadki (R) roztwór plastyfikowanych asfaltów ponaftowych w rozpuszczalnikach. Działanie polega na przenikaniu w pory betonu, uszczelnianiu powierzchni, wiązaniu pozostałych pyłów oraz na stwarzaniu warunków przyczepności warstw izolacyjnych do podłoża. Nie jest odporny na działanie rozpuszczalników organicznych (benzol, benzyna, nafta itp.) oraz temperatury powyżej 60°C. Nie należy stosować na mokrych i przemrożonych powierzchniach. Rozprowadza się na zimno, bez podgrzewania, na podłożu oczyszczonym z pyłów, w temperaturze powyżej +5°C. Zależnie od stopnia porowatości podłoża jednokrotne smarowanie 0,3 ÷ 0,45 kg na 1 m² powierzchni zabezpieczanej. Materiał łatwopalny, należy stosować przepisy przeciwpożarowe i BHP.

Specyfikacja techniczna dla Obiektów Mostowych

Abizol półgęsty roztwór (P) produkowany jest z asfaltów ponaftowych, plastyfikowanych olejami i rozcieńczanych rozpuszczalnikami organicznymi. Rozprowadzany na podłożu zagruntowanym tworzy po wyschnięciu silnie przylegającą powłokę asfaltową o dużej plastyczności. Powłoka ta wykazuje odporność na działanie wód agresywnych o słabych stężeniach. Nie jest odporny na działanie rozpuszczalników organicznych oraz temperatury powyżej 60°C. Rozprowadza się na zimno (bez podgrzewania) cienką warstwą na zagruntowanym podłożu. Roboty należy prowadzić w temperaturze powyżej +5°C. Przy jednokrotnym smarowaniu powierzchni zabezpieczanej 0,8 do 1,0 kg na 1 m². Materiał łatwopalny, należy stosować przepisy przeciwpożarowe i BHP.

lub inny materiał o podobnych właściwościach zatwierdzony przez Inżyniera.

Masy izolacyjne stosowane na zimno nie wolno podgrzewać na otwartym ogniu. W okresie chłódów materiały te doprowadza się do temperatury roboczej 18°C przez ogrzewanie beczek w gorącej wodzie lub w ogrzanych pomieszczeniach (cieplakach). Dostarczone na budowę gotowe preparaty nie mogą być rozcieńczane rozpuszczalnikami ani mieszane z innymi materiałami izolacyjnymi.

Materiały R i P dostarczane są w beczkach blaszanych. Masy izolacyjne stosowane na zimno zawierają składniki lotne, których pary są łatwopalne a w dużych stężeniach szkodliwe dla zdrowia. Unikać otwartego ognia w promieniu 20 metrów od miejsca pracy lub składowania materiałów.

3. SPRZĘT

3.1. Ogólne wymagania dotyczące sprzętu

Ogólne wymagania dotyczące sprzętu podano w STWIORB DM.00.00.00 „Wymagania ogólne”. Jakikolwiek sprzęt, maszyny lub narzędzia nie gwarantujące zachowania wymagań jakościowych Robót zostaną przez Inżyniera zdyskwalifikowane i nie dopuszczone do Robót. Roboty mogą być wykonywane ręcznie lub mechanicznie. Roboty można wykonać przy użyciu dowolnego sprzętu zaakceptowanego przez Inżyniera.

4. TRANSPORT

4.1. Ogólne wymagania dotyczące transportu

Ogólne wymagania dotyczące transportu podano w STWIORB DM.00.00.00 „Wymagania ogólne”. Materiały mogą być przewożone dowolnymi środkami transportu. Należy je umieścić równomiernie na całej powierzchni ładunkowej i zabezpieczyć przed przesuwaniem lub spadaniem.

5. WYKONANIE ROBÓT

5.1. Ogólne zasady wykonywania robót

Ogólne zasady wykonania Robót podano w STWIORB DM.00.00.00 „Wymagania ogólne”. Wykonawca przed przystąpieniem do Robót przedstawi Inżynierowi do akceptacji Projekt Technologii i Organizacji Robót oraz Program Zapewnienia Jakości uwzględniający wszystkie warunki, w jakich będą wykonywane roboty izolacyjne.

5.2. Podłoże pod izolację

Z podłoża należy usunąć mleczko cementowe. Po usunięciu mleczka cementowego powierzchnia betonu powinna być odkurzona i odfuszczona. Powierzchnie izolowane powinny być równe i czyste. Gładkość powierzchni powinna cechować się brakiem lokalnych progów, raków, wgłębień i wybrzuszeń, a także brakiem wystających ziaren kruszywa itp. Wszystkie uszkodzenia powierzchni powinny być naprawione i wygładzone, a wystające części skute i wyszlifowane, większe zagłębienia należy wypełnić zaprawą naprawczą, mniejsze zagłębienia należy zaszpachlować kitem.

5.3. Warunki układania izolacji

- przed przystąpieniem do robót izolacyjnych należy obniżyć poziom wody gruntowej co najmniej o 30cm poniżej układanej warstwy izolacji i zapewnić utrzymanie tego poziomu w czasie trwania robót,
- izolację należy wykonywać w czasie bezdeszczowej pogody przy temperaturze otoczenia nie niższej niż 5°C,
- gruntowanie podłoża należy wykonać przez jednokrotne powleczenie roztworem R,
- powleczenie roztworem P należy wykonać jednokrotnie na zagruntowanym podłożu roztworem R tak, aby łączna grubość warstw izolacyjnych nie była mniejsza niż 2 mm.

6. KONTROLA JAKOŚCI ROBÓT



6.1. Ogólne zasady kontroli jakości robót

Ogólne zasady kontroli jakości Robót podano w STWIORB DM.00.00.00 „Wymagania ogólne”.

6.2. Kontrola wykonania Robót

W trakcie wykonywania Robót oraz po ich zakończeniu należy dokonywać kontroli zgodnie z PN-B-10260, zwracając szczególną uwagę na:

- sprawdzenie równości powierzchni podkładu,
- sprawdzenie poprawności układania warstw. Każda warstwa izolacji powinna stanowić jednolitą, czystą powłokę przylegającą do powierzchni zagruntowanego podłoża,
- kontrola ilości ułożonych warstw i uzyskanie odpowiedniej sumarycznej grubości izolacji.

7. OBMIAR ROBÓT

7.1. Ogólne zasady obmiaru robót

Ogólne zasady obmiaru Robót podano w STWIORB DM.00.00.00 „Wymagania ogólne”.

7.2. Jednostka obmiarowa

Jednostką obmiarową jest 1 m² (metr kwadratowy) izolowanej powierzchni poziomej lub pionowej wykonanej zgodnie z Dokumentacją Projektową.

8. ODBIÓR ROBÓT

8.1. Ogólne zasady odbioru robót

Ogólne zasady odbioru Robót podano w STWIORB DM.00.00.00 „Wymagania ogólne”. Roboty objęte niniejszą Specyfikacją podlegają odbiorowi Robót zanikających i ulegających zakryciu, który jest dokonywany na podstawie wyników pomiarów, badań i oceny wizualnej. Odbioru Robót dokonuje Inżynier. W przypadku niezgodności choć jednego elementu Robót z wymaganiami, Roboty uznaje się za niezgodne z Dokumentacją Projektową i Wykonawca zobowiązany jest do ich poprawy na własny koszt.

8.2. Odbiory częściowe

Odbiorom częściowym podlegają:

- przygotowanie powierzchni podłoża pod izolację,
- warstwa R oraz P.

8.3. Odbiór ostateczny

Ostateczny odbiór wykonanej izolacji dotyczy ilości ułożonych warstw i uzyskania odpowiedniej sumarycznej grubości izolacji.

9. PODSTAWA PŁATNOŚCI

9.1. Ogólne ustalenia dotyczące podstawy płatności

Ogólne ustalenia dotyczące podstawy płatności podano w STWIORB DM.00.00.00 „Wymagania ogólne”.

9.2. Cena wykonania izolacji

Cena wykonania izolacji powłokowych uwzględnia:

- opracowanie wszystkich opracowań wymienionych w pkt.5 niniejszej STWIORB wraz z niezbędnymi uzgodnieniami;
- wykonanie wszystkich czynności określonych w niniejszej STWIORB oraz wynikających z opracowań wykonanych przez Wykonawcę, wymienionych w pkt. 5 niniejszej STWIORB;
- zakup i dostarczenie niezbędnych czynników produkcji,
- zastosowanie materiałów pomocniczych koniecznych do prawidłowego wykonania robót lub wynikających z przyjętej technologii robót,
- usunięcie mleczka cementowego,
- oczyszczenie i zagruntowanie powierzchni betonowej,
- obniżenie zwierciadła wody gruntowej 30cm poniżej układanej warstwy izolacji i zapewnienie utrzymania tego poziomu na czas trwania robót,
- ułożenie poszczególnych warstw z zapewnieniem szczelności połączeń poszczególnych warstw między sobą,

- wykonanie badań i pomiarów.

Cena uwzględnia również odpady i ubytki materiałowe oraz oczyszczenie miejsca pracy. W cenie mieści się również wykonanie i rozebranie ewentualnych pomostów roboczych niezbędnych dla wykonania izolacji.

10. PRZEPISY ZWIĄZANE

10.1. Normy

PN-B-10260 Izolacje bitumiczne. Wymagania i badania przy odbiorze.

PN-B-24003 Asfaltowa emulsja kationowa

PN-B-24620 Lepiki, masy i roztwory asfaltowe stosowane na zimno

PN-B-24662 Roztwór asfaltowy do gruntowania.

Specyfikacja techniczna dla Obiektów Mostowych

M.15.02.01 IZOLACJA Z PAPY ZGRZEWAŁNEJ

1. WSTĘP

1.1 Przedmiot STWIORB

Przedmiotem niniejszej szczegółowej specyfikacji technicznej (STWIORB) są wymagania dotyczące wykonania i odbioru Robót budowlanych w ramach realizacji zadania: „Opracowanie dokumentacji projektowej wraz z uzyskaniem niezbędnych decyzji administracyjnych oraz wykonanie budowy linii tramwajowej KST etap III (os. Krowodrza Górka – Górka Narodowa) wraz z budową dwupoziomowego skrzyżowania w ciągu ul. Opolskiej w Krakowie” oraz towarzyszącą infrastrukturą drogową.

1.2. Zakres stosowania STWIORB

Specyfikacja jest stosowana jako dokument przetargowy i kontraktowy przy zleceniu i realizacji robót wymienionych w punkcie 1.1.

1.3. Zakres robót objętych STWIORB

Ustalenia zawarte w niniejszej specyfikacji dotyczą zasad prowadzenia robót związanych z wykonaniem i odbiorem izolacji z papy termozgrzewalnej:

- płyty pomostu na betonowym ustroju niosącym,
- płyt przejściowych
- dodatkowej warstwy izolacji pod kapami i krawężnikiem.

1.4. Określenia podstawowe

1.4.1. Papa termozgrzewalna – papa polimeroasfaltowa na osnowie z włókniny lub tkaniny technicznej przesyconej i obustronnie powleczonej modyfikowanym asfaltem. Obie powierzchnie papy są zabezpieczone przed sklejeniem w rolce posypką mineralną o odpowiedniej granulacji albo folią z tworzywa sztucznego. Papa termozgrzewalna przyklejana jest do powierzchni konstrukcji mostowej „na gorąco” po nadtopieniu jej dolnej powierzchni.

1.4.2. Środek gruntujący – preparat asfaltowy lub żywiczny наносzony na powierzchnię budowli przed nałożeniem właściwej izolacji asfaltowej, zwiększający przyczepność izolacji do podłoża.

1.4.3. Pozostałe określenia podstawowe są zgodne z obowiązującymi, odpowiednimi polskimi normami i z definicjami podanymi w D-M-00.00.00 „Wymagania ogólne”.

1.5. Ogólne wymagania dotyczące robót

Ogólne wymagania dotyczące robót podano w D-M-00.00.00 „Wymagania ogólne”.

2. MATERIAŁY

2.1. Ogólne wymagania dotyczące materiałów

Ogólne wymagania dotyczące materiałów, ich pozyskiwania i składowania, podano w D-M-00.00.00 „Wymagania ogólne”.

2.2. Materiały do wykonania robót

2.2.1. Zgodność materiałów z dokumentacją projektową

Materiały do wykonania robót powinny być zgodne z ustaleniami dokumentacji projektowej. Należy stosować materiały, które są oznakowane CE, lub dla których Wykonawca przedstawi deklarację zgodności lub znak budowlany świadczący o zgodności z Polską Normą lub aprobatą techniczną wydaną przez IBDiM.

2.2.2. Stosowane materiały

Do wykonania izolacji z papy zgrzewalnej należy stosować następujące materiały:

- papę termozgrzewalną,
- środek gruntujący: asfaltowy lub żywiczny,
- piasek kwarcowy do posypywania żywicy.

Specyfikacja techniczna dla Obiektów Mostowych

2.2.3. Papa termozgrzewalna

a) Wymagania ogólne

Należy stosować papę zgrzewalną na osnowie przesyconej i obustronnie powleczonej asfaltem modyfikowanym polimerami oraz dodatkami poprawiającymi adhezję. Można stosować papę, do produkcji której zastosowano: elastomeroasfalty, w których głównym dodatkiem jest kauczuk butadienowo-styrenowy SBS, plastomeroasfalty modyfikowane polipropylenem APP.

Dolna powierzchnia papy powinna być zabezpieczona folią z tworzywa sztucznego, której grubość nie powinna przekraczać 0,1 mm.

Zastosowania izolacja musi być odporna na temperaturę warstw wiążącej z asfaltu lanego.

Rodzaj izolacji powinien być dobrany stosowanie do pochyłości płyt pomostu obiektu, tak aby zastosowana izolacja uniemożliwiała powstawanie miejsc, z których woda nie może spłynąć (np. w wyniku pogrubień na zakładach izolacji arkuszowych).

b) Wymagania techniczne dla papy układanej na drogowych obiektach inżynierskich

Należy stosować papę termozgrzewalną układanej w jednej warstwie.

Zgodnie z „Zaleceniami wykonywania izolacji z pap zgrzewalnych i nawierzchni asfaltowych na drogowych obiektach mostowych”, IBDiM, Warszawa, 2005, zwanych dalej Zaleceniami papa termozgrzewalna stosowana na pomostach obiektów inżynierskich powinna odpowiadać wymaganiom podanym w tablicy 1.

Tablica 1. Wymagania dla papy zgrzewalnej

Lp.	Właściwość	Jednostka	Wymagana wartość	Metoda wg
1	Wygląd zewnętrzny		Bez wad ¹⁾	PN-90/B-04615
2	Długość arkusza	Cm	$L \pm 1\% L^{2)}$	PN-90/B-04615
3	Szerokość arkusza	Cm	$S \pm 2\% S^{3)}$	PN-90/B-04615
4	Grubość arkusza	Mm	$\geq 5,0$	Procedura IBDiM nr PB/TM-1/1
5	Grubość warstwy izolacyjnej pod osnową	Mm	$\geq 2,5$	Procedura IBDiM nr PB/TM-1/2
6	Giętkość na wałku \varnothing 30 mm	°C	≤ -20	PN-90/B-04615
7	Prześlakliwość ⁴⁾ - według PN - według IBDiM	MPa MPa	$\geq 0,5$ $\geq 0,5$	PN-90/B-04615 Procedura IBDiM nr PB/TM-1/3
8	Nasiakliwość	%	$\leq 0,5$	PN-90/B-04615
9	Siła zrywająca przy rozciąganiu ⁵⁾ - wzdłuż arkusza - w poprzek arkusza	N N	≥ 900 ≥ 800	PN-90/B-04615 lub PN-EN 12311-1:2001
10	Wydłużenie względne przy zerwaniu ⁵⁾ - wzdłuż arkusza - w poprzek arkusza	% %	≥ 40 ≥ 40	PN-90/B-04615 lub PN-EN 12311-1:2001
11	Siła zrywająca przy rozdzielaniu ⁵⁾ - wzdłuż arkusza - w poprzek arkusza	N N	≥ 200 ≥ 200	Procedura IBDiM nr PB/TM-1/4
12	Wytrzymałość na ścinanie styków arkuszy papy - wzdłuż arkusza - w poprzek arkusza	N N	≥ 500 ≥ 500	Procedura IBDiM nr PB/TM-1/9
13	Przyczepność do podłoża ^{4), 5)} - metoda „pull off” - metoda „ściania”	MPa N	$\geq 0,4$ ≥ 500	Procedura IBDiM nr PB/TM-1/5 Procedura IBDiM nr PB/TM-1/7
14	Odporność na działanie podwyższonej temperatury, 2h	°C	≥ 100	PN-90/B-04615

1) Arkusz papy powinien mieć równomiernie rozłożoną powłokę i posypkę oraz równe krawędzie. Niedopuszczalne są załamania, dziury, pęcherze i uszkodzenia powstałe na skutek sklejenia papy w rolce

2) L – długość arkusza papy wg producenta

3) S – szerokość arkusza papy wg producenta

4) Badanie należy wykonać jedną z metod

Załącznik nr 1.5
Specyfikacja techniczna dla Obiektów Mostowych

5) Badanie należy wykonać w temperaturze $(20 \pm 2) ^\circ\text{C}$

Polimeroasfalt izolacyjny wytopiony z papy zgrzewalnej powinien spełniać wymagania wg tablicy 2. Polimeroasfalty należy wytapiać z pap zgrzewalnych w suszarce w temperaturze nie wyższej niż $(20 \pm 5) ^\circ\text{C}$ od temperatury mięknienia polimeroasfaltu, określonej przez producenta. Czas wytapiania polimeroasfaltu nie powinien przekroczyć 4 godzin.

Tablica 2. Wymagania w stosunku do polimeroasfaltów wytopionych z pap zgrzewalnych

Lp.	Właściwość	Jednostka	Wymagana wartość	Metoda badania wg
1	Temperatura mięknienia wg metody PiK - elastomeroasfalt (SBS) - plastomeroasfalt (APP)	$^\circ\text{C}$ $^\circ\text{C}$	≥ 100 ≥ 120	PN-EN 1427:2001
2	Temperatura łamliwości według Fraassa - elastomeroasfalt (SBS) - plastomeroasfalt (APP)	$^\circ\text{C}$ $^\circ\text{C}$	≤ -25 ≤ -25	PN-EN 12593:2004
3	Analiza w podczerwieni ¹⁾	-	Badanie identyfikacyjne	PN-EN 1767:2002

1) Badanie jest wykonywane na próbce asfaltu wyciętej z papy

2.2.4. Środki gruntujące

Zgodnie z zaleceniami producenta, dla danego materiału rolowego, należy stosować asfaltowy lub żywiczny środek gruntujący. Środek gruntujący powinien być dostarczony (lub zalecony do stosowania) przez producenta papy.

a) Asfaltowe środki gruntujące

Wymagania dla asfaltowych środków gruntujących podano w tablicy 3.

Tablica 3. Wymagania w stosunku do roztworów asfaltowych do gruntowania

Lp.	Właściwość	Jednostka	Wymagana wartość	Metoda badania wg
1	Wygląd zewnętrzny i konsystencja	-	Jednorodna ciecz barwy czarnej, bez widocznych zanieczyszczeń. W temp. $(23 \pm 2) ^\circ\text{C}$ łatwo rozprowadza się i tworzy ciekłą równą błonkę bez pęcherzy	PN-B-24620:1998
2	Czas wysychania	H	≤ 12	Procedura IBDiM nr PB/TM-1/10
3	Zawartość wody ¹⁾	%	$\leq 0,5$	PN-83/C-04523
4	Sedymentacja ¹⁾	%	$\leq 1,0$	Procedura IBDiM nr PB/TM-1/8
5	Lepkość, czas wypływu	S	$\eta \pm 5\% \eta^2)$	PN-EN ISO 2431:1999
6	Analiza w podczerwieni	-	Badanie identyfikacyjne	PN-EN 1767:2002

1) W aprobacie technicznej powinny być określone wymagania dla jednej z dwóch wartości. Właściwością podstawową jest zawartość wody. Wymagania dla sedymentacji powinny być określone dla tych roztworów asfaltowych, dla których określenie zawartości wody wg PN-83/C-04523 [8] nie jest możliwe

2) η – lepkość określona przez producenta

b) Żywiczne środki gruntujące

Żywiczne środki gruntujące stanowią żywice epoksydowe lub kopolimery żywic chemoutwardzalnych. Stosując żywiczny środek gruntujący Wykonawca musi sprawdzić na jakie powierzchnie betonowe (o jakim wieku i jakiej wilgotności) jest on przeznaczony.

Wymagania dla żywicznych środków gruntujących zostały podane w tablicy 4.

Tablica 4. Wymagania w stosunku do żywicznych środków gruntujących

Lp.	Właściwość	Jednostka	Wymagana wartość	Metoda badania wg
Wymagania identyfikacyjne w stosunku do obu składników: żywicy podstawowej i utwardzacza				
1	Analiza w podczerwieni	-	Badanie identyfikacyjne	PN-EN 1767:2002
2	Gęstość	g/cm^3	$\rho \pm 5\% \rho^1)$	PN-87/C-89085.03

Specyfikacja techniczna dla Obiektów Mostowych

3	Lepkość ³⁾ - lepkość dynamiczna - lepkość dynamiczna - lepkość, czas wypływu	MPa s KU S	$\eta \pm 5\% \eta^2)$ $\eta \pm 5\% \eta^2)$ $\eta \pm 5\% \eta^2)$	PN-86/C-89085.06 Procedura IBDiM nr TN-3/4/2000 PN-EN ISO 2431:1999
Wymagania w stosunku do zmieszanych składników: żywicy podstawowej i utwardzacza				
4	Czas zachowania właściwości roboczych w temp. 20°C	Min	≥ 20	Procedura IBDiM nr PB/TWm-24/97
Wymagania w stosunku do utwardzonej powłoki gruntującej				
5	Przyczepność do podłoża betonowego ⁴⁾ - po utwardzeniu żywicy - po 150 cyklach zamrażania i odmrażania	MPa MPa	$\geq 1,5$ $\geq 1,2$	Procedura IBDiM nr PB/TM-1/6

1) ρ – gęstość określona przez producenta

2) η – lepkość określona przez producenta

3) należy wybrać jedną z metod pomiaru lepkości

4) dotyczy tylko żywic przeznaczonych do gruntowania podłoża betonowego

Świeżo ułożone warstwy żywicy należy posypać piaskiem kwarcowym o odpowiedniej granulacji, w ilości zalecanej przez producenta żywicy. Posypanie świeżej żywicy piaskiem ma za zadanie uszorstnienie powierzchni, do której będzie klejona izolacja. Piaski kwarcowe stosowane jako posypka powinny być idealnie suche. Zaleca się stosowanie piasków konfekcjonowanych, dostarczanych na budowę w szczelnych workach z folii lub piasków suszonych ogniowo. W przypadku jakichkolwiek wątpliwości co do wilgotności piasku, konieczne jest jego wyprażenie na budowie. Piasek stosowany jako posypka powinien mieć temperaturę otoczenia. Żywic nie należy posypywać gorącym piaskiem.

3. SPRZĘT

3.1. Ogólne wymagania dotyczące sprzętu

Ogólne wymagania dotyczące sprzętu podano w D-M-00.00.00 „Wymagania ogólne”.

Wykonawca przystępujący do robót powinien dysponować sprzętem jak poniżej.

3.2. Sprzęt do wykonania robót

3.2.1. Sprzęt do usuwania mleczka cementowego

Do usuwania mleczka cementowego i cząstek słabo związanych z podłożem z powierzchni płyt betonowych Wykonawca może zastosować:

- piaskownicę
Wadą piaskowania jest konieczność użycia dużych ilości piasku. Po oczyszczeniu płyty pomostu przez piaskowanie należy usunąć z niej piasek i odpylić jej powierzchnię.
- śrutownicę
Śrutownica powinna być wyposażona w odkurzacz przemysłowy, który zbiera śrut i pył powstający podczas czyszczenia. Śrut oddzielany jest od pyłu i może być używany ponownie.
- hydromonitor lub lancę wodną
Czyszczenie betonu należy wykonywać wodą pod ciśnieniem około 100 at do 200 at. Do czyszczenia nie należy stosować wyższych ciśnień, gdyż wodą pod wysokim ciśnieniem można usunąć zbyt dużo materiału z czyszczonej powierzchni. Wadą metody jest konieczność użycia dużych ilości wody oraz spowodowane tym zawilgocenie płyty. Po oczyszczeniu płytę należy dokładnie wysuszyć przed przystąpieniem do gruntowania.

3.2.2. Sprzęt do odpylania powierzchni betonowej

Do odpylania powierzchni betonowej Wykonawca może zastosować:

- sprężarkę z filtrem olejowym
Filtr olejowy przy sprężarce jest bezwzględnie wymagany z uwagi na możliwość zanieczyszczonej odpylonej powierzchni olejem. Zanieczyszczenie podłoża olejem zmniejsza przyczepność izolacji do podłoża.
- odkurzacz przemysłowy
Używanie odkurzaczy przemysłowych jest korzystniejsze niż sprężarek, ponieważ nie powodują one zapylenia sąsiednich części powierzchni roboczej.

Specyfikacja techniczna dla Obiektów Mostowych

3.2.3. Sprzęt do gruntowania podłoża betonowego

Do gruntowania podłoża roztworem asfaltowym Wykonawca może stosować:

- wałki malarskie lub szczotki dekarские

Stosowanie wałków malarskich ułatwia rozłożenie roztworu w cienkiej warstwie o jednolitej grubości oraz umożliwia zebranie nadmiaru roztworu w miejscach, gdzie przypadkowo rozlano zbyt grubą warstwę roztworu asfaltowego.

Do gruntowania podłoża żywicą epoksydową Wykonawca może stosować:

- wałki malarskie lub gumowe grace

Stosowanie wałków malarskich ułatwia rozłożenie roztworu w cienkiej warstwie o jednolitej grubości oraz umożliwia zebranie nadmiaru żywicy w miejscach, gdzie przypadkowo rozlano zbyt grubą warstwę żywicy.

- wolnoobrotowe (max 300 obr./min) mieszadło mechaniczne do mieszania składników żywicznego środka gruntującego (żywicy z utwardzaczem)

3.2.4. Sprzęt do usunięcia nadmiaru piasku z powierzchni zagruntowanej żywicą

Do usunięcia nadmiaru piasku Wykonawca może stosować:

- odkurzacz przemysłowy,
- sprężarkę z filtrem olejowym,
- szczotkę ze sztywnym włosiem.

Konieczne jest usunięcie wszystkich nie przyklejonych ziarn. Nie wolno przy tej czynności zabrudzić ani zatłuszczyć powierzchni podłoża.

3.2.5. Sprzęt do przyklejania papy zgrzewalnej

Do przyklejania papy zgrzewalnej Wykonawca może stosować:

- palniki gazowe wielopłomieniowe

Palnik powinien być wyposażony w co najmniej 7 dysz. Palnik powinien poruszać się na kółkach oraz być wyposażony w uchwyty utrzymujące stałą odległość palnika od rolki papy rozwijanej podczas klejenia. Umiejętność utrzymania stałej, określonej prędkości i przesuwu palnika oraz odwijania papy z rolki jest warunkiem prawidłowego przyklejania izolacji.

- palniki gazowe jedno- lub dwupłomieniowe

Małe, ręczne palniki są przeznaczone do przyklejania izolacji na krawędziach i wszędzie tam, gdzie zastosowanie dużego palnika jest niemożliwe lub utrudnione.

- laski metalowe

Laska ma długość ok. 80 cm i jest wykonana z rurki metalowej o średnicy ok. 10 do 12 mm z końcem wygiętym w kształcie rączki. Laska jest przeznaczona do podtrzymywania krawędzi arkusza papy podgrzewanego palnikiem.

- butle z gazem

Do zasilania palników należy stosować duże butle z gazem o pojemności 20 kg gazu. Zaleca się stosować butan, a nie mieszaninę propan-butan. Duże butle oraz zastosowanie butanu (gazu o większej kaloryczności) zapewniają większe i stałe ciśnienie gazu podczas pracy palników, zwłaszcza podczas niskich temperatur otoczenia.

3.2.6. Sprzęt do wykonywania izolacji w niesprzyjających warunkach pogodowych

W przypadku konieczności wykonywania robót w niesprzyjających warunkach pogodowych (sezon jesienno-zimowy, opady, niskie temperatury otoczenia) należy stosować namioty oraz urządzenia klimatyzacyjne o odpowiedniej wydajności, pozwalające na uzyskanie i utrzymanie pod namiotem odpowiedniej temperatury powietrza, podłoża, wilgotności oraz odpowiedniej wentylacji.

4. TRANSPORT

4.1. Ogólne wymagania dotyczące transportu

Ogólne wymagania dotyczące transportu podano w D-M-00.00.00 „Wymagania ogólne”.

4.2. Transport i przechowywanie papy termozgrzewalnej

Arkusze papy powinny być zwinięte w rolki i owinięte wstęgą papieru lub folii o szerokości co najmniej 60 cm. Na każdym opakowaniu papy należy umieścić etykietę zawierającą dane:

- nazwę i adres producenta,
- oznaczenie,

Specyfikacja techniczna dla Obiektów Mostowych

- datę produkcji i numer partii,
- wymiary arkuszy papy,
- numer aprobaty technicznej lub odpowiedniej normy, znak CE lub B.

Rolki papy należy przechowywać w pomieszczeniach zadaszonych, chroniących przed zawilgoceniem, w miejscu zabezpieczonym przed działaniem promieni słonecznych i z dala od źródeł ciepła. Rolki papy należy ustawiać w pozycji stojącej w jednej warstwie na paletach transportowych i zabezpieczyć przed przesunięciem polietylenową folią termokurczliwą. Liczba rolek papy pakowanych na jednej palecie powinna być określona przez producenta. Rolki papy należy przewozić krytymi środkami transportowymi. Powinny być one zabezpieczone dodatkowo listwami przed ewentualnym przesunięciem i uszkodzeniem.

4.3. Transport środka gruntującego

Asfaltowy środek gruntujący powinien być pakowany w szczelnie zamknięte bębny metalowe. Bębny należy magazynować w pozycji stojącej z dala od źródeł ognia i elementów grzejnych, w warunkach zabezpieczających je przed nasłonecznieniem i wpływami atmosferycznymi. Asfaltowy środek gruntujący, pakowany jak wyżej, może być przewożony dowolnymi środkami transportu z zachowaniem przepisów obowiązujących przy przewozie materiałów niebezpiecznych na drogach publicznych. Bębny ze środkiem gruntującym należy ustawiać w pozycji stojącej, ściśle jeden obok drugiego najwyżej w dwóch warstwach, tak aby tworzyły zwartą całość zabezpieczoną dodatkowo listwami przed ewentualnym przesunięciem i uszkodzeniem.

Składniki żywicznego środka gruntującego (żywica i utwardzacz) powinny być pakowane i przechowywane zgodnie z PN-C-81400:1989 w taki sposób, aby na jedno opakowanie żywicy przypadało jedno opakowanie utwardzacza z zachowaniem proporcji mieszania. Składniki żywiczne należy transportować zgodnie z PN-C-81400:1989 i aktualnie obowiązującymi przepisami transportowymi.

Na każdym opakowaniu środka gruntującego należy umieścić etykietę zawierającą następujące dane:

- nazwę i adres producenta,
- datę produkcji,
- numer partii wyrobu,
- masę netto,
- termin przydatności do użycia,
- znak CE lub B,
- informację o proporcji mieszania (w przypadku środka żywicznego),

5. WYKONANIE ROBÓT

5.1. Ogólne zasady wykonywania robót

Ogólne zasady wykonywania robót podano w D-M-00.00.00 „Wymagania ogólne”.

Roboty izolacyjne powinny być wykonane zgodnie z „Rozporządzeniem Ministra Transportu i Gospodarki Morskiej z dnia 30 maja 2000 r. w sprawie warunków technicznych, jakim powinny odpowiadać obiekty inżynierskie i ich usytuowanie” oraz zgodnie z Zaleceniami.

Wykonawca przed przystąpieniem do Robót przedstawi Inżynierowi do akceptacji dokumentację technologiczną zawierającą: Projekt Technologii i Organizacji Robót, Program Zapewnienia Jakości uwzględniającą wszystkie warunki, w jakich będą wykonywane Roboty związane z wykonywaniem izolacji.

5.2. Zasady wykonywania robót

Sposób wykonania robót powinien być zgodny z dokumentacją projektową.

Podstawowe czynności przy wykonywaniu robót obejmują:

- roboty przygotowawcze,
- przygotowanie podłoża betonowego,
- zagruntowanie podłoża betonowego,
- ułożenie izolacji termozgrzewalnej,
- roboty wykończeniowe.

5.3. Roboty przygotowawcze

Przed przystąpieniem do robót należy:

- ustalić materiały niezbędne do wykonania robót,

- określić kolejność, sposób i termin wykonania robót.

5.4. Ogólne warunki prowadzenia robót izolacyjnych

Przy wykonywaniu prac izolacyjnych należy bezwzględnie przestrzegać zaleceń producenta materiału dotyczących wymaganych warunków atmosferycznych: temperatury i wilgotności powietrza. Podczas wykonywania prac Wykonawca zobowiązany jest monitorować wilgotność i temperaturę powietrza. Parametry te muszą odpowiadać wymaganiom podanym w kartach technicznych, Polskich Normach i aprobatkach technicznych. Jeżeli warunki pogodowe odbiegają od wymagań kart technicznych, roboty należy przerwać i wznowić je dopiero po poprawie pogody. Pomiary warunków atmosferycznych należy wykonywać co 3-4 godziny i przy każdej odczuwalnej zmianie pogody.

Jeżeli producent materiałów nie podaje inaczej, to prace izolacyjne należy wykonywać przy dobrej pogodzie, niedopuszczalne jest prowadzenie robót w czasie silnego wiatru, podczas opadów śniegu, deszczu i mżawki, bezpośrednio po opadach oraz przed spodziewanymi opadami, a także w czasie, gdy wilgotność względna powietrza jest większa niż 85%. Roboty można prowadzić, gdy temperatura powietrza oraz podłoża jest wyższa od +5°C dla materiałów bitumicznych i +8°C dla materiałów z tworzyw sztucznych. Temperatura betonowego podłoża przeznaczonego do gruntowania powinna być co najmniej o 3°C wyższa od punktu rosy. Materiały chemoutwardzalne można stosować przy temperaturze otoczenia nie przekraczającej +30°C, gdyż czas przydatności do użycia większości żywic chemoutwardzalnych ulega powyżej tej temperatury znacznemu skróceniu, co może mieć negatywny wpływ na jakość powłoki izolacyjnej, a nawet może uniemożliwić jej wykonanie. W pobliżu wykonywanych robót nie mogą być składane żadne materiały sypkie i pylące.

Powierzchnię, na której wykonuje się roboty izolacyjne należy zabezpieczyć przed wejściem osób oraz wjazdem wszelkich pojazdów nie zatrudnionych bezpośrednio przy wykonywaniu izolacji. Pojazdy mogą poruszać się po wykonanej izolacji jadąc z prędkością nie przekraczającą 10 km/h. Dozwolona jest jedynie jazda na wprost. Niedopuszczalne jest zawracanie pojazdów na izolacji oraz skręcanie kół w stojącym pojeździe. Pod silniki maszyn budowlanych, które ze względów technologicznych muszą stać na izolacji lub na powierzchni czyszczonej przed ułożeniem izolacji, należy podstawić stalowe rynienki, do których mógłby kapać olej z silników. Oczyszczonej płyty, ani wykonanej izolacji nie wolno zatłuścić olejem. Na wykonanej izolacji nie wolno składować żadnych materiałów ani parkować samochodów i maszyn budowlanych. Nie wolno dopuścić do mechanicznych uszkodzeń izolacji, wbicia w jej powierzchnię obcych przedmiotów (np. gryków) ani do trwałego zanieczyszczenia jej powierzchni.

Jeśli zachodzi konieczność układania izolacji w złych warunkach pogodowych, takich jak niewłaściwa temperatura lub wilgotność powietrza, roboty powinny być prowadzone pod namiotem foliowym lub brezentowym, przy zastosowaniu urządzeń klimatyzacyjnych. Jeżeli roboty będą wykonywane w temperaturze 5-10°C, materiał izolacyjny powinien być uprzednio składowany przez 24 godz. w temp. 20°C. Uwaga: Wszystkie środki gruntujące oraz niektóre żywice zawierają rozpuszczalniki lub części lotne, które są nieszkodliwe przy pracy na otwartym powietrzu, ale przy pracy pod namiotem mogą gromadzić się w większych stężeniach, powodując zatrucie robotników, dlatego roboty wykonywane pod namiotem z użyciem palników gazowych oraz aparatów natryskowych wymagają bardzo sprawnej wentylacji.

Roboty izolacyjne powinny być wykonywane bardzo starannie i przez przeszkolonych pracowników. Zwraca się uwagę, iż wykonywanie poprawek na już ukończonych odcinkach jest bardzo pracochłonne i w przeważającej ilości wypadków prowadzi do powstania trwałych wad powłok izolacyjnych.

5.5. Przygotowanie powierzchni płyty betonowej do ułożenia izolacji

5.5.1. Przygotowanie płyty z dojrzałego betonu

Izolację układa się na odpowiednio wytrzymałym mechanicznie, suchym, czystym, równym i gładkim podłożu. Jeżeli producent w kartach technicznych nie podaje inaczej, to izolację można układać na betonie po co najmniej 14 dniach od jego ułożenia, gdy dojrzewanie betonu następowało w temperaturze co najmniej 15°C.

W przypadku, gdy dojrzewanie betonu następowało w temperaturze niższej, okres oczekiwania przed rozpoczęciem robót izolacyjnych należy odpowiednio wydłużyć. Stopień dojrzałości betonu można oceniać zgodnie z „Zaleceniami dotyczącymi oceny jakości betonu „in-situ” w nowo budowanych konstrukcjach obiektów mostowych”.

Czyszczenie podłoża należy wykonać przez śrutowanie lub piaskowanie. Podłoże betonowe można też oczyścić hydromonitorem, czyli wodą pod ciśnieniem ok. 100 MPa. Przy stosowaniu tej metody należy pamiętać o dokładnym wysuszeniu podłoża po oczyszczeniu. Należy też zwrócić szczególną uwagę, aby nie usunąć zbyt grubej warstwy powierzchniowej. Podłoże należy dokładnie oczyścić z mlecza cementowego. Następnie

Specyfikacja techniczna dla Obiektów Mostowych

oczyszczoną powierzchnię należy odpylić odkurzaczem przemysłowym lub przez zdmuchnięcie pyłu sprężonym powietrzem. Sprężarka powinna być wyposażona w filtr olejowy. Odpylanie należy wykonywać zawsze w kierunku zgodnym z kierunkiem wiatru wiejącego podczas robót.

Przygotowane podłoże powinno spełniać wymagania:

- wytrzymałość gwarantowana na ściskanie powinna być nie mniejsza niż wynikająca z przyjętej klasy betonu,
- wytrzymałość betonu na rozciąganie badana metodą „pull-off” powinna wynosić co najmniej 2,0 MPa. Sprawdzenie wytrzymałości podłoża na odrywanie wykonywane metodą „pull-off” przy średnicy krążka próbnego \varnothing 50 mm powinno być przeprowadzone wg zasady: 1 oznaczenie na 25 m² izolowanej powierzchni i min. 5 oznaczeń wg PN-92/B-01814,
- podłoże powinno być suche: beton w stanie powietrzno-suchym, bez widocznych śladów wilgoci i spowodowanych wilgocią zaciemnień; przy pomiarze wilgotności wilgotnościomierzem elektronicznym za podłoże suche należy przyjąć beton o wilgotności mniejszej od 4%; pomiarów wilgotności płyty należy dokonywać przyrządem wycechowanym do pomiaru wilgotności materiałów o porowatości nie przekraczającej 10%,
- podłoże powinno być czyste: powierzchnia betonu wolna od luźnych frakcji pyłów, plam oleju, smarów i innych zanieczyszczeń; ocenę czystości podłoża wykonuje się wizualnie,
- podłoże powinno być gładkie: za podłoże gładkie uznaje się powierzchnie nie wykazujące lokalnych nierówności:
 - w przypadku wybruszeń – większych niż 3 mm,
 - w przypadku zagłębień – większych niż 2 mm,przy czym nierówności te nie mogą mieć ostrych krawędzi,
- szorstkość podłoża badana metodą wypełnienia piaskiem nie powinna przekraczać 1,0 mm,
- podłoże powinno być równe: szczeliny pomiędzy powierzchnią podłoża, a łątą o długości 4 m ułożoną na betonie nie powinny przekraczać:
 - 10 mm, gdy pochylenie powierzchni pomostu jest większe od 1,5%,
 - 5 mm, gdy pochylenie powierzchni pomostu jest mniejsze od 1,5%.

Pomiar równości podłoża wykonuje się mierząc cechowanym klinem prześwity pod aluminiową łątą długości 4 m, ułożoną na badanej powierzchni. W sąsiedztwie wpustów, sączków itp. podłoże należy wyrównać szlifierką kątową.

5.5.2. Przygotowanie płyty ze świeżego betonu

Po akceptacji Inżyniera i projektanta istnieje możliwość przyspieszenia cyklu realizacji inwestycji dzięki zagruntowaniu świeżo wylanego betonu płyty. W tym przypadku powierzchnia płyty betonowej powinna być poddana obróbce urządzeniem do próżniowego odsysania wody z betonu. Po próżniowym odessaniu wilgoci z płyty, jej powierzchnię należy zatrzeć na gładko packą mechaniczną.

Gruntowanie żywicą należy wykonać natychmiast po ukończeniu zacierania płyty. Powinno ono być wykonane w czasie od 4 do 8 godzin od momentu wylania mieszanki betonowej, czyli przed ukończeniem pierwszej fazy wiązania betonu. Po tym okresie żywica gruntująca nie zwiąże.

5.6. Gruntowanie podłoża

5.6.1. Zasady gruntowania

Gruntowanie należy zawsze wykonywać zgodnie z instrukcją producenta środka gruntującego oraz tylko jednym rodzajem środka gruntującego. Podłoża zagruntowanego żywicznym środkiem gruntującym nie należy ponownie gruntować asfaltowym środkiem gruntującym i na odwrót. Ułożenie dwóch środków gruntujących: asfaltowego i żywicznego jednego na drugim jest poważnym błędem, który całkowicie zniszczy przyczepność izolacji do podłoża. Należy unikać chodzenia po świeżo zagruntowanym podłożu. Wykonaną warstwę gruntującą należy chronić przed zabrudzeniem, wpływem czynników atmosferycznych. Wykonanie izolacji powinno nastąpić po utwardzeniu się powłoki z materiału gruntującego (w danej temperaturze zgodnie z zaleceniami producenta), najszybciej jak to możliwe.

5.6.2. Gruntowanie podłoża za pomocą asfaltowych środków gruntujących

Do gruntowania nowej płyty betonowej asfaltowym środkiem gruntującym można przystąpić, gdy beton jest

w wieku co najmniej 14 dni. Gruntowanie podłoża wykonuje się przez jednokrotne pomalowanie powierzchni

Specyfikacja techniczna dla Obiektów Mostowych

roztworem asfaltowym w ilości zalecanej przez producenta (zwykle jest to od 0,2 do 0,4 kg/m²). Zużycie materiału jest zależne od rodzaju roztworu asfaltowego oraz od chłonności podłoża. Gruntowanie wykonuje się za pomocą wałków malarskich lub szczotek dekarских. Czas schnięcia roztworu asfaltowego jest zależny od rodzaju stosowanych rozpuszczalników oraz od warunków pogodowych (temperatury otoczenia podczas wykonywania robót i wiatru). Optymalny czas schnięcia roztworu asfaltowego powinien wynosić od 30 min do 4 godz. ale nie powinien przekraczać 6 godz. Gdy gruntowana powierzchnia pozostaje lepka przez dłuższy czas może zostać zapyłona.

Prawidłowo zagruntowana powierzchnia po wyschnięciu roztworu asfaltowego powinna mieć jednolitą barwę czarną lub ciemnobrązową, bez smug i przebarwień. Przebarwienia powstają w miejscach, gdzie ułożono zbyt cienką warstwę roztworu asfaltowego lub gdzie podłoże było zatłuszczone i roztwór asfaltowy z niego spłynął. W dotyku zagruntowana powierzchnia powinna być sucha, tzn. nie kleić się do skóry ręki oraz nie zostawiać żadnych śladów na skórze.

Gruntowanie roztworem asfaltowym należy wykonywać jednokrotnie, a ułożona warstwa roztworu asfaltowego nie powinna być zbyt gruba. W przypadku dwukrotnego gruntowania lub ułożenia bardzo grubej warstwy roztworu asfaltowego, na powierzchni roztworu utworzy się błonka, pod którą pozostaną resztki rozpuszczalnika, które w sposób istotny osłabiają przyczepność papy do podłoża.

Do przyklejenia papy zgrzewalnej można przystąpić dopiero po całkowitym wyschnięciu środka gruntującego.

5.6.3. Gruntowanie podłoża za pomocą żywicznych środków gruntujących

Roboty związane z gruntowaniem betonu należy prowadzić ściśle wg instrukcji producenta żywicy w zakresie:

- temperatury podłoża i otoczenia podczas wykonywania robót,
- sposobu oczyszczenia podłoża,
- proporcji, sposobu i czasu mieszania składników,
- sposobu nanoszenia żywicy,
- czasu przydatności żywicy zmieszanej z utwardzaczem do użycia,
- zużycia materiałów.

Żywice epoksydowe są bardzo wrażliwe na zmiany warunków prowadzenia robót oraz na błędy technologiczne. Niedotrzymanie warunków producenta podczas wykonywania robót może doprowadzić do niezwiązania żywicy lub złuszczenia wykonanej warstwy. Wszelkie błędy w prowadzeniu robót mogą spowodować konieczność wykonywania napraw, za które koszty ponosi Wykonawca.

a) Gruntowanie świeżego betonu

O ile instrukcja producenta nie stanowi inaczej, gruntowanie świeżego betonu należy wykonać natychmiast po ukończeniu zacierania płyty. Powinno ono być wykonywane w czasie od 4 do 8 godz. od momentu wylania mieszanki betonowej, czyli przed ukończeniem pierwszej fazy wiązania betonu. Po tym okresie żywica gruntująca nie zwiąże.

Bezpośrednio przed przystąpieniem do gruntowania, żywicę należy mieszać z utwardzaczem w odpowiedniej proporcji. Zazwyczaj żywica i utwardzacz dostarczane są na budowę w opakowaniach przeznaczonych do mieszania w całości. Utwardzacz należy przelać do pojemnika z żywicą bazową. Należy uważać, aby na ściankach pojemnika z utwardzaczem nie pozostał materiał. Gdy utwardzacz jest gęsty, należy go zeskrobać ze ścianek oraz z dna pojemnika z żywicą bazową. Mieszanie obu składników należy prowadzić wolnoobrotowym (maks. 300 obr./min) mieszadłem mechanicznym uważając, aby nie napowietrzyć mieszanin. Należy uważać, aby na ściankach i na dnie naczynia nie pozostał nierozmieszany materiał. Żywica nie zmieszana z utwardzaczem nie zwiąże.

Nanoszenie żywicy najlepiej jest wykonywać wałkiem malarskim. Świeżo wykonaną warstwę żywicy należy posypać suszonym ogniowo piaskiem kwarcowym o odpowiedniej granulacji. Jeżeli instrukcja producenta przewiduje układanie żywicy gruntującej w dwóch warstwach, drugą warstwę należy ułożyć w terminie zalecanym przez producenta, zwykle po 24 godz. Bezpośrednio przed ułożeniem drugiej warstwy żywicy należy usunąć nadmiar posypki piaskowej, którą posypano pierwszą warstwę. Piasek można zmieść szczotkami o sztywnym włosiu, zdmuchnąć sprężonym powietrzem lub zebrać odkurzaczem przemysłowym.

b) Gruntowanie młodego betonu

Aby można było wykonać gruntowanie młodego (w wieku od 3 do 14 dni) betonu należy bardzo starannie przygotować płytę betonową podczas betonowania, ponieważ zarówno czyszczenie młodej płyty, jak

Specyfikacja techniczna dla Obiektów Mostowych

i wykonanie napraw jej górnej powierzchni jest utrudnione z uwagi na dużą wilgotność betonu oraz na to, że młody beton nie osiągnął jeszcze pełnej wytrzymałości. Gruntowanie takiego betonu można wykonać jedynie specjalnymi żywicami, które mogą związać w środowisku wilgotnym.

Do gruntowania młodego betonu można przystąpić w terminie określonym przez producenta żywicy. Zwykle jest to wiek 3 lub 7 dni. Przed gruntowaniem płyta betonu powinna zostać oczyszczona. Przygotowanie i układanie żywicy wykonuje się podobnie jak w przypadku gruntowania świeżego betonu.

c) Gruntowanie wilgotnego betonu

Określenie wilgotny beton oznacza beton w stanie matowo-wilgotnym, czyli beton, w którym pory są wypełnione wodą, a jego powierzchnia jest ciemna i matowa bez błyszczącej błonki wody. Nie wolno gruntować betonu mokrego, na którego powierzchni znajduje się błyszcząca warstewka wody. Jeżeli na powierzchni znajduje się warstwa wody, należy ją usunąć przez przedmuchiwanie powierzchni sprężonym powietrzem. Beton wilgotny można gruntować wyłącznie żywicami, które wiążą w środowisku wilgotnym. Żyvice przeznaczone do gruntowania suchego betonu nie wiążą w środowisku wilgotnym.

Przed gruntowaniem powierzchnia betonu powinna zostać oczyszczona. Przygotowanie i układanie żywicy wykonuje się podobnie jak w przypadku gruntowania świeżego betonu.

d) Gruntowanie suchego betonu

Za suchy beton uważa się beton w stanie powietrzno-suchym, czyli beton, którego powierzchnia jest jednolicie jasna bez zaciemnień spowodowanych zawilgoceniem.

Beton suchy można gruntować żywicami, które wiążą w środowisku suchym i wilgotnym. Do gruntowania nowej płyty z betonu żywicznym środkiem gruntującym, przeznaczonym do suchego betonu można przystąpić, gdy beton jest w wieku co najmniej 14 dni. Przed gruntowaniem powierzchnia betonu powinna zostać oczyszczona. Gruntowanie suchego betonu wykonuje się jedno lub dwukrotnie. Roboty wykonuje się podobnie jak w przypadku gruntowania świeżego betonu.

5.7. Układanie izolacji z pap zgrzewalnych

5.7.1. Liczba warstw izolacji

Izolacje z papy zgrzewalnej należy wykonywać jako jednowarstwową, a pod zabudową chodnikową i gzymsową oraz pod krawężnikiem i ściekiem przykrawężnikowym należy układać dwie warstwy izolacji.

Przystępując do wykonania izolacji należy tak zaplanować roboty, aby rozpoczynać od najniższego punktu konstrukcji. Arkusze papy należy układać w taki sposób, aby woda spływająca z arkusza ułożonego wyżej spływała na arkusz położony niżej („zasada dachówki”).

5.7.2. Układanie izolacji właściwej

Izolację z papy zgrzewalnej wykonuje się przez przyklejenie warstwy papy na zagruntowanym podłożu. Podłoże może być zagruntowane asfaltowym lub żywicznym środkiem gruntującym. Do przyklejania papy można przystąpić po całkowitym wyschnięciu asfaltowego środka gruntującego lub po utwardzeniu żywicznego środka gruntującego. Przyklejanie papy rozpoczyna się od zamontowania rolki papy w uchwytach palnika. Podczas klejenia powierzchnię arkusza papy podgrzewa się palnikiem gazowym do roztopienia asfaltu na spodniej stronie arkusza. Podczas pracy palnik przesuwają się, a rolka papy jest rozwijana i doklejana do podłoża. Do klejenia arkuszy należy stosować palniki gazowe, które umożliwiają nadtopienie papy jednocześnie na całej szerokości arkusza. Bardzo ważnym czynnikiem, decydującym o jakości wykonywanej izolacji jest dostarczenie odpowiedniej ilości energii cieplnej podczas nadtapiania arkusza. Roztopieniu powinna ulec cała warstwa asfaltu znajdująca się pod osnową. Asfalt ten powinien spływać z rolki na podłoże tworząc przed rolką warstwę płynnego asfaltu o szerokości około 8 do 10 cm. Rozwijana z rolki papa powinna „topić” się w roztopionym asfalcie i jednocześnie wyciskać nadmiar roztopionego asfaltu tak, aby przez cały czas przed rozwijaną rolką papy utrzymywała się warstewka płynnego asfaltu o podanej wyżej szerokości. Płynny asfalt powinien wypływać także na boki rolki na szerokości około 2 do 6 cm.

Gdy przyklejany arkusz się kończy, jego krawędź należy podtrzymać metalową „laską”, nadtopić od spodu małym jednopłomieniowym palnikiem i dopiero wtedy położyć na podłożu.

Poszczególne arkusze papy łączą się ze sobą na zakład:

- poprzeczny (równoległe do długości arkusza papy) o szerokości 8 cm,
- podłużny (równoległe do szerokości arkusza papy) o szerokości 15 cm.

Specyfikacja techniczna dla Obiektów Mostowych

Styki podłużne sąsiadujących arkuszy należy przesunąć względem siebie o co najmniej 50 cm. Nie wolno dopuścić, aby w jednym miejscu nachodziły na siebie 4 arkusze papy. Gdy zachodzi konieczność przyklejenia w jednym miejscu 4 arkuszy, należy zawczasu wyciąć i usunąć naroże najniżej położonego arkusza papy.

5.7.3. Wykonywanie obróbek na krawędziach izolacji

Miejsca zakończeń i wywinieć izolacji na krawędziach obiektu oraz przy dylatacjach, miejscach przebiegów izolacji przez rury i słupy osadzone w płycie oraz miejsca osadzeń wpustów i sączków wymagają wykonania robót

ze szczególną starannością. Krawędzie przyklejanej izolacji należy nadtapiać mocniej niż środkową część arkusza, a po przyklejeniu do podłoża izolację należy dodatkowo nagrzać palnikiem.

5.7.4. Wykonywanie styków izolacji na granicy etapowania robót

Zasada wykonywania styków arkuszy papy w taki sposób, aby woda spływająca z arkusza ułożonego wyżej spływała na arkusz położony niżej powinna być stosowana we wszystkich tych przypadkach, gdy jest to możliwe ze względów wykonawczych i organizacyjnych. Mogą się jednak pojawić styki arkuszy wykonane odwrotnie, tj. takie, na których woda przepływa z arkusza naklejonego niżej na arkusz naklejony wyżej. Takie przypadki mogą mieć miejsce na granicach etapowania robót izolacyjnych, np. gdy izolacja jest wykonywana najpierw w pasach pod chodnikami, a później na jezdni.

Jeżeli zachodzi konieczność etapowania robót, to krawędź arkusza papy na granicy etapu robót powinna zostać zawsze mocno przklejona do podłoża. Pozostawienie nie doklejonej krawędzi arkusza papy, aby później wkleić pod nią inny arkusz i zachować „zasadę dachówki” jest poważnym błędem. Pod krawędzią takiego celowo nie doklejonego arkusza papy zbiera się wilgoć i pył, a często arkusz papy na granicy klejenia ulega uszkodzeniu. Prawidłowe wklejenie arkusza papy pod pozostawioną krawędź jest niewykonalne ze względu na zawilgocenia i zabrudzenia pozostawionej pachwiny oraz utrudniony dostęp palnika. W takim przypadku należy zrobić tzw. „styk odwrotny”. Arkusz papy na granicy etapu robót należy przykleić w całości do podłoża i pozostawić na czas przerwy w robotach. Po wznowieniu robót krawędź przyklejonego arkusza papy należy oczyścić ze wszystkich zanieczyszczeń na szerokości około 20 cm. Gdy zabrudzenia powierzchni są znaczne, należy podgrzać od góry krawędź przyklejonego arkusza do nadtopienia asfaltu od góry arkusza i ściąć metalową szpachelką zanieczyszczenia wraz z częścią masy asfaltowej, która znajduje się ponad osnową papy. Następnie oczyszczoną krawędź należy rozgrzać palnikiem do roztopienia asfaltu. Nowy arkusz należy przykleić na tak oczyszczoną krawędź.

5.8. Roboty wykończeniowe

Roboty wykończeniowe powinny być zgodne z dokumentacją projektową. Do robót wykończeniowych należą prace związane z dostosowaniem wykonanych robót do warunków budowy obiektu i roboty porządkujące.

6. KONTROLA JAKOŚCI ROBÓT

6.1. Ogólne zasady kontroli jakości robót

Ogólne zasady kontroli jakości robót podano w D-M-00.00.00 „Wymagania ogólne”.

Podczas wykonywania robót Wykonawca zobowiązany jest prowadzić protokół prac izolacyjnych, w którym w formie tabelarycznej powinien podać wszystkie niezbędne informacje o warunkach atmosferycznych, stanie stosowanych materiałów, parametrach technologicznych wbudowania materiałów, ilości zastosowanych materiałów oraz wyniki badań wykonanej izolacji. Przykłady protokołów kontroli zostały podane w załącznikach.

6.2. Badania przed przystąpieniem do robót

Przed przystąpieniem do robót Wykonawca powinien:

- uzyskać wymagane dokumenty, dopuszczające wyroby budowlane do obrotu i powszechnego stosowania (certyfikaty zgodności, deklaracje zgodności, aprobaty techniczne, ew. badania materiałów wykonane przez dostawców itp.), potwierdzające zgodność materiałów z wymaganiami pktu 2 niniejszej specyfikacji,
- przedstawić karty techniczne stosowanych materiałów,
- ew. wykonać własne badania właściwości materiałów przeznaczonych do wykonania robót, określone w pktcie 2 lub przez Inżyniera.

Specyfikacja techniczna dla Obiektów Mostowych

Wszystkie dokumenty oraz wyniki badań Wykonawca przedstawi Inżynierowi do akceptacji.

Na żądanie Inżyniera Wykonawca powinien przedstawić aktualne wyniki badań materiałów wykonywanych w ramach nadzoru wewnętrznego przez producenta.

Przed zastosowaniem materiałów Wykonawca zobowiązany jest sprawdzić:

- nr produktu,
- stan opakowań materiału,
- warunki przechowywania materiału,
- datę produkcji i datę przydatności do stosowania.

Dodatkowo po otwarciu pojemnika ze środkiem gruntującym Wykonawca powinien ocenić jego wygląd.

Przykłady protokołów z kontroli jakości materiałów podano w załącznikach 1-3.

6.3. Badania w czasie robót

Kontrola wykonania robót obejmuje:

- sprawdzenie przygotowania podłoża,
- kontrolę wykonania warstwy gruntującej,
- kontrolę wykonania izolacji właściwej.

6.3.1. Kontrola przygotowania podłoża

Podłoże powinno spełniać wymagania podane w pktcie 5.5. Przykład protokołu z kontroli przygotowania podłoża podano w załączniku 4.

6.3.2. Kontrola zagruntowania podłoża betonowego

Po zagruntowaniu podłoża stan powłoki gruntującej należy ocenić wizualnie:

- przy stosowaniu asfaltowych środków gruntujących: prawidłowo zagruntowana powierzchnia powinna być czarna lub ciemnobrązowa i matowa. Po dotknięciu ręką nie powinna brudzić skóry,
- przy zastosowaniu żywicznych środków gruntujących: prawidłowo zagruntowana powierzchnia powinna być sucha i lekko błyszcząca. Po dotknięciu ręką nie powinna brudzić skóry. Posypka piaskowa powinna być mocno przyklejona do żywicy i częściowo w nią wtopiona.

Kontrola grubości układanej powłoki gruntującej powinna być wykonywana na bieżąco przez sprawdzenie ilości zużytych materiałów, ilości dozowanych składników, czasu mieszania, czasu aplikacji (dotyczy żywicznych środków gruntujących).

Z ułożenia środka gruntującego należy sporządzić protokół. Wzorzec protokołu został zamieszczony w załącznikach 5 i 6.

6.3.3. Kontrola ułożenia papy zgrzewalnej

Podczas układania izolacji należy kontrolować:

- równość układania arkuszy i szerokość zakładów,
- wygląd zewnętrzny układanej izolacji – ocena wizualna: prawidłowo wykonana izolacja z papy zgrzewalnej powinna mieć jednolity wygląd i jednolitą barwę. Niedopuszczalne są przebarwienia, niedoklejenia, pęcherze, pęknięcia, fałdy i inne uszkodzenia,
- prawidłowość sklejania krawędzi arkuszy – ocena wizualna: spod przyklejanego arkusza powinny być wypływy masy asfaltowej na szerokości około 2 do 6 cm,
- stan przyklejenia izolacji do podłoża – ocena metodą opukiwania: metoda polega na delikatnym opukiwaniu powierzchni izolacji i poszukiwaniu miejsc, które dają głuchy dźwięk. W tych miejscach jest pusta przestrzeń pod izolacją, czyli izolacja jest niedoklejona do podłoża,
- przyczepność izolacji do podłoża.

Po wykonaniu izolacji należy wykonać badanie jej przyczepności do podłoża. Badanie przyczepności izolacji do podłoża powinno być wykonywane na kilku losowo wybranych przez Inżyniera polach na obiekcie. Pole badawcze powinno mieć powierzchnię około 4 m². Na każdym polu badawczym należy wykonać badania w 5 punktach pomiarowych. Na obiektach o powierzchni mniejszej od 1000 m² należy wyznaczyć 2 pola badawcze. Na obiektach większych należy dodać jedno pole badawcze na każde dodatkowo rozpoczęte 2000 m² izolowanej powierzchni.

Można stosować jedną z dwóch metod oceny przyczepności izolacji do podłoża:

Specyfikacja techniczna dla Obiektów Mostowych

- metoda odrywania paska: polega na oderwaniu paska izolacji o szerokości 5 cm i długości 15 cm od podłoża i -ocenie stanu powierzchni zerwania. Papa powinna być zerwana w materiale (masie asfaltowej) poniżej osnowy. Powierzchnia zerwania nie powinna brudzić skóry. Na powierzchni zerwania nie powinno być drobnych pęcherzy,
- metoda „pull-off”: polega na odrywaniu metalowych krążków o średnicy zewnętrznej 50 mm, naklejonych na izolacji za pomocą kleju, przy zastosowaniu specjalnego aparatu i zmierzeniu siły zrywającej. Przed naklejeniem krążka izolację należy naciąć specjalną koronką o średnicy rdzenia równej średnicy krążka. Nacięcie należy wykonać przez całą grubość izolacji. Na każdym polu należy nakleić po 5 krążków, oderwać je aparatem „pull-off” i obliczyć średnią arytmetyczną z pomiaru. Pomiary należy wykonywać przy temperaturze otoczenia nie wyższej niż +22°C, w cieniu. Średnia wartość przyczepności do podłoża nie powinna być mniejsza od wartości wymaganej, podanej w tablicy 5.

Tablica 5. Minimalne wartości przyczepności izolacji z papy zgrzewalnej do podłoża w różnych temperaturach otoczenia

Lp.	Temperatura otoczenia, °C	Minimalna przyczepność izolacji do podłoża, MPa
1	6 – 10	0,7
2	10 – 14	0,6
3	14 – 18	0,5
4	18 – 22	0,4
5	22 – 26	0,3

Z ułożenia izolacji powinien zostać sporządzony protokół, np. wg wzorca zamieszczonego w załączniku 7. W trakcie robót izolacyjnych należy sukcesywnie wypełniać protokół pomiarów warunków klimatycznych wg wzorca zamieszczonego w załączniku 8.

6.3.4. Wady wykonanej izolacji i ich naprawa

Przed ułożeniem nawierzchni na izolacji należy przeprowadzić przegląd izolacji i jej odbiór. Jeżeli w czasie przeglądu zostaną stwierdzone uszkodzenia izolacji, to powinny one zostać naprawione. Szczegółowy sposób naprawy powinien zostać określony przez projektanta (lub z nim uzgodniony).

Do najczęściej spotykanych wad izolacji należą:

- niedoklejenie arkuszy na krawędziach,
- pęcherze pod izolacją,
- uszkodzenia mechaniczne.

Jeżeli niedoklejenie arkuszy papy ogranicza się do zbyt małych wypłyłów asfaltu spod arkusza papy, naprawa powinna polegać na nadtopieniu styków arkuszy papy palnikiem od góry. Po lekkim wystygnięciu papy krawędź arkusza należy docisnąć do podłoża.

Pęcherze nie mogą być pozostawione w izolacji. Prawidłowa naprawa pęcherza polega na wycięciu prostokątnego kawałka izolacji wokół pęcherza i usunięciu go w całości. Papę należy odcinać od podłoża ostrym narzędziem. Jeżeli pod papą była woda, to podłoże należy wysuszyć. Podłoże, w miejscu po usuniętej izolacji, należy rozgrzać palnikiem do roztopienia pozostałego na podłożu asfaltu z papy oraz środka gruntującego. Na rozgrzane podłoże należy nakleić łątę z nowego materiału, sięgającą po 8 cm w każdym kierunku poza krawędź wycięcia.

Uszkodzenia mechaniczne powstają na skutek przecięcia izolacji ostrymi przedmiotami. Naprawę uszkodzeń mechanicznych wykonuje się podobnie jak w przypadku pęcherzy. Z podłoża należy usuwać jedynie oderwane fragmenty izolacji, a miejsce uszkodzenia należy przed przyklejeniem łąty nadtopić od góry palnikiem.

7. OBMIAR ROBÓT

7.1. Ogólne zasady obmiaru robót

Ogólne zasady obmiaru robót podano w D-M-00.00.00 „Wymagania ogólne”.

7.2. Jednostka obmiarowa

Jednostką obmiarową jest 1 m² (metr kwadratowy) zaizolowanej powierzchni.

Do obmiaru nie wlicza się dodatkowej warstwy izolacji pod zabudową chodnikową i krawężnikiem.

8. ODBIÓR ROBÓT

8.1. Ogólne zasady odbioru robót

Ogólne zasady odbioru robót podano w D-M-00.00.00 „Wymagania ogólne”.

Roboty uznaje się za wykonane zgodnie z dokumentacją projektową, STWIORB i wymaganiami Inżyniera, jeżeli wszystkie pomiary i badania z zachowaniem tolerancji wg punktu 6 dały wyniki pozytywne.

8.2. Odbiór robót zanikających i ulegających zakryciu

Odbiorowi robót zanikających i ulegających zakryciu podlegają:

- podłoże betonowe przygotowane do ułożenia izolacji,
- zagruntowane podłoże betonowe,
- ułożona izolacja właściwa.

Odbiór tych robót powinien być zgodny z wymaganiami D-M-00.00.00 „Wymagania ogólne” oraz niniejszej STWIORB.

9. PODSTAWA PŁATNOŚCI

9.1. Ogólne ustalenia dotyczące podstawy płatności

Ogólne ustalenia dotyczące podstawy płatności podano w D-M-00.00.00 „Wymagania ogólne”.

9.2. Cena wykonania izolacji obejmuje:

- prace przygotowawcze i pomiarowe,
- bieżącą obsługę geodezyjną,
- opracowanie projektu technologii i organizacji robót oraz PZJ,
- dostarczenie materiałów i pozostałych czynników produkcji,
- przygotowanie, oczyszczenie i zagruntowanie powierzchni betonu,
- ułożenie izolacji zgodnie z niniejszą STWIORB i dokumentacją projektową,
- ułożenie dodatkowej warstwy izolacji pod zabudowa chodnikową i krawężnikiem,
- wykonanie dokumentacji powykonawczej,
- wykonanie badań kontrolnych wg pkt 6.

Cena uwzględni również zakłady, odpady i ubytki materiałowe oraz oczyszczenie miejsca pracy, jak również wykonanie i rozbiórkę niezbędnych zabezpieczeń robót, rusztowań i pomostów roboczych.

10. PRZEPISY ZWIĄZANE

10.1. Normy

- | | | |
|-----|---------------------|---|
| 1. | PN-90/B-04615 | Papy asfaltowe i smołowe. Metody badań |
| 2. | PN-EN 12311-1:2001 | Elastyczne wyroby wodochronne. Część 1: Wyroby asfaltowe do izolacji wodochronnej dachów. Określanie właściwości mechanicznych przy rozciąganiu |
| 3. | PN-EN 1427:2001 | Asfalty i produkty asfaltowe. Oznaczanie temperatury mięknięcia. Metoda pierścień i kula |
| 4. | PN-EN 12593:2004 | Asfalty i produkty asfaltowe. Oznaczanie temperatury łamliwości metodą Fraassa |
| 5. | PN-EN 1767:2002 | Wyroby i systemy do ochrony i napraw konstrukcji betonowych. Metody badań. Analiza w podczerwieni |
| 6. | PN-B-24620:1998 | Lepiki, masy i roztwory asfaltowe stosowane na zimno |
| 7. | PN-83/C-04523 | Oznaczanie zawartości wody metodą destylacyjną |
| 8. | PN-EN ISO 2431:1999 | Farby i lakiery. Oznaczanie czasu wypływu za pomocą kubków wypływowych |
| 9. | PN-87/C-89085.03 | Żywice epoksydowe. Metody badań. Oznaczanie gęstości (masy właściwej) |
| 10. | PN-86/C-89085.06 | Żywice epoksydowe. Metody badań. Oznaczanie lepkości |
| 11. | PN-78/C-81400:1989 | Wyroby lakierowane. Pakowanie, przechowywanie i transport |
| 12. | PN-92/B-01814 | Antykorozyjne zabezpieczenia w budownictwie. Konstrukcje betonowe i żelbetowe. Metoda badań przyczepności powłok ochronnych |

Specyfikacja techniczna dla Obiektów Mostowych

10.3. Inne dokumenty

13. Procedura IBDiM nr PB/TM-1/1 Badanie grubości arkusza
14. Procedura IBDiM nr PB/TM-1/2 Badanie grubości warstwy izolacyjnej pod osnową papy
15. Procedura IBDiM nr PB/TM-1/3 Badanie przesiąkliwości papy
16. Procedura IBDiM nr PB/TM-1/4 Badanie siły zrywającej przy rozrywaniu
17. Procedura IBDiM nr PB/TM-1/5 Pomiar przyczepności izolacji do podłoża przez odrywanie (metoda „pull-off”)
18. Procedura IBDiM nr PB/TM-1/6 Pomiar przyczepności przez odrywanie
19. Procedura IBDiM nr PB/TM-1/7 Pomiar przyczepności izolacji do podłoża przez ścinanie
20. Procedura IBDiM nr PB/TM-1/8 Badanie sedymentacji roztworów asfaltowych
21. Procedura IBDiM nr PB/TM-1/9 Badanie wytrzymałości na ścinanie styków arkuszy papy
22. Procedura IBDiM nr PB/TM-1/10 Badanie czasu wysychania roztworu asfaltowego
23. Procedura IBDiM nr TN-3/4/2000 Badanie lepkości
24. Procedura IBDiM nr PB-TWm-24/97 Badanie czasu zachowania właściwości roboczych dla materiałów z żywic epoksydowych
25. Rozporządzenie Ministra Transportu i Gospodarki Morskiej z dnia 30 maja 2000 r. w sprawie warunków technicznych, jakim powinny odpowiadać obiekty inżynierskie i ich usytuowanie (Dz.U. nr 63, poz. 735)
26. Określenie parametrów pap termozgrzewalnych przeznaczonych do wykonywania izolacji przeciwwodnych na mostowych obiektach autostradowych, IBDiM, Warszawa, 2000
27. Zalecenia dotyczące oceny jakości betonu „in-situ” w nowo budowanych konstrukcjach obiektów mostowych, GDDP, Warszawa, 1998
28. Rozporządzenie Ministra Infrastruktury z dnia 11 sierpnia 2004 r. w sprawie sposobów deklarowania zgodności wyrobów budowlanych oraz sposobu znakowania ich znakiem budowlanym (Dz.U. z 2004 r. nr 198, poz. 2041)
29. Zalecenia wykonywania izolacji z pap zgrzewalnych i nawierzchni asfaltowych na drogowych obiektach mostowych, IBDiM, Warszawa, 2005

Specyfikacja techniczna dla Obiektów Mostowych

ZAŁĄCZNIK NR 1

Kontrakt nr

Nazwa kontraktu.....

Umowa nr.....

PROTOKÓŁ WYKONANIA ROBÓT Nr
PROTOKÓŁ KONTROLI JAKOŚCI
ASFALTOWEGO ŚRODKA GRUNTUJĄCEGO¹⁾

Obiekt:

Element:

Zakres robót:

Termin wykonania prac:

Nazwa materiału (rodzaj)	
Producent	
Numer partii	
Ilość materiałów z partii (ilość i pojemność opakowań)	
Numer dostawy	
Data przydatności do użycia (dz./m-c/r.)	
Nr Polskiej Normy lub aprobaty technicznej	
Certyfikat lub deklaracja zgodności z PN lub AT (nr, z dnia, wielkość dostawy objętej danym certyfikatem lub deklaracją)	
Stan opakowania ²⁾ :	
uszkodzone (szt.)	[]
nieuszkodzone (szt.)	[]
Wygląd zewnętrzny ²⁾ :	
barwa	
zawiesina	[] tak [] nie
osad	[] tak [] nie
zanieczyszczenia	[] tak [] nie
Konsystencja	
Inne	
Uwagi	

¹⁾ – należy wypełniać dla każdej partii materiałów

²⁾ – właściwą odpowiedź należy zaznaczyć krzyżykiem [x]

Miejscowość i data

Wykonawca

Inspektor Nadzoru

.....

.....

.....

ZAŁĄCZNIK NR 2

Kontrakt nr
 Nazwa kontraktu
 Umowa nr.....

**PROTOKÓŁ WYKONANIA ROBÓT Nr
 PROTOKÓŁ KONTROLI JAKOŚCI
 ŻYWICZNEGO ŚRODKA GRUNTUJĄCEGO¹⁾**

Obiekt:
 Element:
 Zakres robót:[m²] rysunek załącznik nr:
 Termin wykonania prac:

Nazwa materiału (rodzaj)	
Producent	
Numer partii	
Ilość materiałów z partii (ilość i pojemność opakowań)	
Numer dostawy	
Data przydatności do użycia (dz./m-c/r.)	
Nr Polskiej Normy lub aprobaty technicznej	
Certyfikat lub deklaracja zgodności z PN lub AT (nr, z dnia, wielkość dostawy objętej danym certyfikatem lub deklaracją)	
Stan opakowania ²⁾ :	
uszkodzone (szt.)	[]
nieuszkodzone (szt.)	[]
Konsystencja	
Wtrącenia ²⁾	[] tak [] nie
Kolor ²⁾	
Inne	
Uwagi	

¹⁾ – należy wypełniać dla każdej partii materiałów

²⁾ – właściwą odpowiedź należy zaznaczyć krzyżykiem [x]

Miejscowość i data

Wykonawca

Inspektor Nadzoru

.....

.....

.....

ZALĄCZNIK NR 3

Kontrakt nr
Nazwa kontraktu
Umowa nr.....

**PROTOKÓŁ WYKONANIA ROBÓT Nr
PROTOKÓŁ KONTROLI JAKOŚCI
MATERIAŁÓW IZOLACJI ARKUSZOWYCH¹⁾**

Obiekt:
Element:
Zakres robót:[m²] rysunek załącznik nr:
Termin wykonania prac:

Nazwa materiału (rodzaj)	
Producent	
Numer partii	
Ilość materiałów z partii	
Ilość materiału wbudowanego	
Numer dostawy	
Nr Polskiej Normy lub aprobaty technicznej	
Certyfikat lub deklaracja zgodności z PN lub AT (nr, z dnia, wielkość dostawy objętej danym certyfikatem lub deklaracją)	
Wygląd zewnętrzny ²⁾ :	
dziury	[] tak [] nie
załamania	[] tak [] nie
krawędzie	[] równe [] nierówne
stan rozłożenia posypki	[] równomierne [] nierównomierne
inne	
Sklejenie papy w rolce ²⁾	[] tak [] nie

¹⁾ – należy wypełniać dla każdej partii materiałów

²⁾ – właściwą odpowiedź należy zaznaczyć krzyżykiem [x]

Miejscowość i data

Wykonawca

Inspektor Nadzoru

.....

.....

.....

ZAŁĄCZNIK NR 4

Kontrakt nr

Nazwa kontraktu

Umowa nr.....

PROTOKÓŁ WYKONANIA ROBÓT Nr DZIAŁKA Nr
PROTOKÓŁ KONTROLI
PRZYGOTOWANIA PODŁOŻA BETONOWEGO

Obiekt:

Element:

Zakres robót:[m²] rysunek załącznik nr:

Termin wykonania prac:

Sposób czyszczenia		
Wytrzymałość na odrywanie ¹⁾ (MPa)	wyniki zawiera załącznik nr wartość średnia wartość minimalna [] w normie [] poza normą	
Czystość podłoża ¹⁾	[] spełnia wymaganie [] nie spełnia wymagania	
Gładkość podłoża ¹⁾	[] spełnia wymaganie [] nie spełnia wymagania	
Szorstkość podłoża ¹⁾ (mm)	wyniki zawiera załącznik nr wartość średnia wartość maksymalna [] w normie [] poza normą	
Równość podłoża ¹⁾	[] spełnia wymaganie [] nie spełnia wymagania	
Wilgotność podłoża ¹⁾	[] spełnia wymaganie [] nie spełnia wymagania	
Data i godzina zakończenia prac przygotowania podłoża	Data	Godzina
Inne (w zależności od rodzaju metody zabezpieczenia powierzchniowego)		
Uwagi		
Jakość przygotowanego podłoża:	[] spełnia wymagania [] nie spełnia wymagań (kwalifikuje się do poprawy)	

¹⁾ – właściwą odpowiedź należy zaznaczyć krzyżykiem [x]

Miejscowość i data

Wykonawca

Inspektor Nadzoru

.....

.....

.....

ZAŁĄCZNIK NR 5

Kontrakt nr

Nazwa kontraktu

Umowa nr.....

PROTOKÓŁ WYKONANIA ROBÓT Nr DZIAŁKA Nr PROTOKÓŁ KONTROLI JAKOŚCI ZAGRUNTOWANEGO PODŁOŻA BETONOWEGO ŚRODKAMI ASFALTOWYMI

Obiekt:

Element:

Zakres robót:[m²] rysunek załącznik nr:

Termin wykonania prac:

Nazwa materiału	
Producent	
Technika aplikacji	
Wygląd zewnętrzny ¹⁾	
barwa czarna	[] tak [] nie
powierzchnia matowa	[] tak [] nie
Brudzenie skóry przy dotyku ¹⁾	[] tak [] nie
Inne np. przebarwienia, szkliste strefy	[] tak [] nie
Jakość zagruntowanego podłoża:	[] spełnia wymagania [] nie spełnia wymagań (kwalifikuje się do poprawek)

¹⁾ – właściwą odpowiedź należy zaznaczyć krzyżykiem [x]

Miejscowość i data

Wykonawca

Inspektor Nadzoru

.....

.....

.....

ZAŁĄCZNIK NR 6

Kontrakt nr

Nazwa kontraktu

Umowa nr.....

PROTOKÓŁ WYKONANIA ROBÓT Nr DZIAŁKA Nr PROTOKÓŁ KONTROLI JAKOŚCI ZAGRUNTOWANEGO PODŁOŻA BETONOWEGO ŚRODKAMI ŻYWCZYMI

Obiekt:

Element:

Zakres robót:[m²] rysunek załącznik nr:

Termin wykonania prac:

Nazwa materiału	
Producent	
Technika aplikacji	
Wygląd zewnętrzny ¹⁾	
powierzchnia lekko błyszcząca	<input type="checkbox"/> tak <input type="checkbox"/> nie
Brudzenie skóry przy dotyku ¹⁾	<input type="checkbox"/> tak <input type="checkbox"/> nie
Posypka piaskiem ¹⁾	
rozłożenie	<input type="checkbox"/> równomierne <input type="checkbox"/> nierównomierne
wklejenie	<input type="checkbox"/> mocne <input type="checkbox"/> słabe
Jakość zagruntowanego podłoża:	<input type="checkbox"/> spełnia wymagania <input type="checkbox"/> nie spełnia wymagań (kwalifikuje się do poprawek)

¹⁾ – właściwą odpowiedź należy zaznaczyć krzyżykiem [x]

Miejscowość i data

Wykonawca

Inspektor Nadzoru

.....

.....

.....

Specyfikacja techniczna dla Obiektów Mostowych

ZAŁĄCZNIK NR 7

Kontrakt nr

Nazwa kontraktu

Umowa nr.....

PROTOKÓŁ WYKONANIA ROBÓT Nr DZIAŁKA Nr

PROTOKÓŁ KONTROLI JAKOŚCI

WYKONANIA IZOLACJI ARKUSZOWYCH

Obiekt:

Element:

Zakres robót:[m²] rysunek załącznik nr:

Termin wykonania prac:

Nazwa materiału (rodzaj)	
Producent	
Przyczepność ¹⁾ metodą pull-off [MPa]	wyniki wg załącznika nr wartość średnia wartość minimalna [] przy temp. 8°C [] przy temp. 22°C [] spełnia wymaganie [] nie spełnia wymagania
metodą odrywania paska	[] spełnia wymaganie [] nie spełnia wymagania
Technika aplikacji	
Wygląd zewnętrzny ¹⁾	
barwa	[] jednolita [] niejednolita
niedoklejenia	[] tak [] nie
pecherze	[] tak [] nie
pęknięcia	[] tak [] nie
fałdy	[] tak [] nie
inne	
Szerokość zakładów wynosi ¹⁾	
poprzeczny (równoległe do długości arkusza) 8 cm	[] tak [] nie
podłużny (równoległe do szerokości arkusza) 15 cm	[] tak [] nie
Pomiar szerokości wypływu z zakładu ¹⁾	[] spełnia wymaganie [] nie spełnia wymagania
Jakość nałożonej powłoki:	[] spełnia wymagania [] nie spełnia wymagań (kwalifikuje się do poprawek)

¹⁾ – właściwą odpowiedź należy zaznaczyć krzyżykiem [x]

Miejscowość i data

Wykonawca

Inspektor Nadzoru

.....

.....

.....

ZALĄCZNIK NR 8

Kontrakt nr

Nazwa kontraktu

Umowa nr.....

PROTOKÓŁ WYKONANIA ROBÓT Nr
PROTOKÓŁ POMIARÓW WARUNKÓW KLIMATYCZNYCH¹⁾

Obiekt:

Element:

Zakres robót:[m²] rysunek załącznik nr:

Termin wykonania prac:

Nr działki (m ²)	Data i godzina	Silne promieniowanie słoneczne	Zachmurzenie	Opad atmosferyczny	Wilgotność względna [%]	Temp. powietrza [°C]	Temp. podłoża [°C]	Temp. punktu rosy [°C]
1	2	3	4	5	6	7	8	9
1 załącznik nr ²⁾								
1 załącznik nr ²⁾								
1 załącznik nr ²⁾								

Uwaga: Pomiary warunków klimatycznych należy przeprowadzać co 3-4 godziny i przy każdej odczuwalnej zmianie pogody

¹⁾ – protokół należy stosować do całości zabezpieczanej powierzchni

²⁾ – załącznik nr zawiera szkic działki

Miejscowość i data

Wykonawca

Inspektor Nadzoru

.....

.....

.....

Specyfikacja techniczna dla Obiektów Mostowych

M.15.03.08 Nawierzchnia epoksydowo - poliuretanowa

1. WSTĘP.

1.1 Przedmiot STWIORB

Przedmiotem niniejszej szczegółowej specyfikacji technicznej (STWIORB) są wymagania dotyczące wykonania i odbioru Robót budowlanych w ramach realizacji zadania: „Opracowanie dokumentacji projektowej wraz z uzyskaniem niezbędnych decyzji administracyjnych oraz wykonanie budowy linii tramwajowej KST etap III (os. Krowdrza Górka – Górka Narodowa) wraz z budową dwupoziomowego skrzyżowania w ciągu ul. Opolskiej w Krakowie” oraz towarzyszącą infrastrukturą drogową.

1.2. Zakres stosowania STWIORB

Specyfikacja jest stosowana jako dokument przetargowy i kontraktowy przy zleceniu i realizacji robót wymienionych w punkcie 1.1.

1.3. Zakres robót objętych STWIORB

Ustalenia zawarte w niniejszej STWIORB mają zastosowanie przy wykonywaniu nawierzchni z materiałów nawierzchniowych na bazie żywicy epoksydowych i poliuretanu wykonywanych na powierzchniach betonowych bez zastosowania izolacji. Zakres Robót obejmuje wykonanie nawierzchni z warstwą „pływającą” na betonowych zabudowach, szczególnie chodnikowych i górnych powierzchniach gzymsów obiektów mostowych zgodnie z Dokumentacją Projektową.

1.4. Określenia podstawowe

Określenia podane w niniejszej STWIORB są zgodne z obowiązującymi normami i przepisami zawartymi w pkt.10 niniejszej STWIORB oraz z określeniami podanymi w STWIORB DM.00.00.00. „Wymagania Ogólne”.

1.4.1. Powłoka nawierzchniowo-izolacyjna betonowego chodnika pomostu – powłoka spełniająca rolę izolacji, a także jako wykończenie wierzchnie kolorowe, obciążalne ruchem pieszym.

1.5. Ogólne wymagania dotyczące Robót

Ogólne wymagania dotyczące robót podano w STWIORB DM.00.00.00 „Wymagania Ogólne”. Wykonawca Robót jest odpowiedzialny za jakość ich wykonania oraz za zgodność z Dokumentacją Projektową, STWIORB i poleceniami Inżyniera.

Niezbędne dane istotne z punktu widzenia:

- organizacji robót budowlanych;
 - zabezpieczenia interesu osób trzecich;
 - ochrony środowiska;
 - warunków bezpieczeństwa pracy;
 - zaplecza dla potrzeb Wykonawcy;
 - warunków organizacji ruchu;
 - zabezpieczenia chodników i jezdni
- podano w STWIORB DM. 00.00.00 „Wymagania Ogólne”.

2. MATERIAŁY

2.1. Ogólne wymagania dla materiałów

Ogólne wymagania dotyczące materiałów, ich pozyskiwania i składowania, podano w STWIORB DM.00.00.00 "Wymagania Ogólne".

Materiał nawierzchniowy powinien być chemoutwardzalny na bazie żywicy epoksydowej i poliuretanu. Musi nadawać się do układania na powierzchniach z betonu. Należy zastosować materiał o szorstkości dostosowanej do spadku.

Materiał ten po chemoutwardzeniu winien posiadać następujące cechy wymienione w tablicy 1

Tablica 1. Wymagania dla materiału nawierzchniowego.

Załącznik nr 1.5
Specyfikacja techniczna dla Obiektów Mostowych

WŁAŚCIWOŚCI	JEDN.	WYMAGANIA	METODY BADAŃ WEDŁUG
1	2	3	4
PRZYCZEPNOŚĆ POWŁOKI DO PODŁOŻA BETONOWEGO			
- WARTOŚĆ ŚREDNIA	MPA	≥ 2,0	PROCEDURA IBDIM
- WARTOŚĆ POJEDYNCZEGO WYNIKU	MPA	≥ 1,5	PB-TM-X3
WSKAŹNIK OGRANICZENIA CHŁONNOŚCI WODY	%	≥90	PROCEDURA IBDIM PB-TM-X3
STAN POWŁOKI PO 150 CYKLACH ZAMRAŻANIA I ODMRAŻANIA W 2% ROZTWORZE SOLI (NaCl)	-	POWŁOKA BEZ ZMIAN	PROCEDURA IBDIM PO-2
PRZYCZEPNOŚĆ POWŁOKI DO PODŁOŻA BETONOWEGO PO BADANIU MROZODPORNOŚCI F150	MPA	≥1,8	PROCEDURA IBDIM PB-TM-X3
WSKAŹNIK SZORSTKOŚCI	SRT	≥65	PN-EN 1436:2000

Dobór materiału nawierzchniowego należy do Wykonawcy i podlega uzgodnieniu z Inżynierem. Stosować można tylko taki materiał, który posiada atest producenta i Aprobatację Techniczną wydaną przez IBDM. Piaski kwarcowe stosowane do wykonywania izolacji nawierzchni powinny spełniać wymagania klasy 6 według BN-80/6811-01. Wymagania dla innych kruszyw zestawiono w tablicy 2

Tablica 2. Wymagania dla kruszyw.

WŁAŚCIWOŚCI	JEDN.	WYMAGANIA	METODY BADAŃ WEDŁUG
1	2	3	4
ZAWARTOŚĆ NADZIARNA	% (M/M)	≤5	PN-B-06714-15:1991
ZAWARTOŚĆ PODZIARNA	% (M/M)	≤1	PN-B-06714-15:1991
ZAWARTOŚĆ ZANIECZYSZCZEŃ OBCYCH	% (M/M)	0,1	PN-B-06714-12:1976
MROZODPORNOŚĆ ZMODYFIKOWANEJ WEDŁUG METODY BEZPOŚREDNIEJ	% (M/M)	≤2	PN-B-11112:1996
ŚCIERALNOŚĆ W BĘBNIE LOS ANGELES	% (M/M)	≤25	PN-B-06714-42:1979
WSKAŹNIK JEDNORODNOŚCI	%	≤25	PN-B-06714-42:1979

2.2. Składowanie materiałów

Preparaty należy przechowywać w oryginalnych, szczelnie zamkniętych opakowaniach w pozycji stojącej, najwyżej w dwóch warstwach, w pomieszczeniach zamkniętych i suchych, w temperaturze powyżej + 10°C (niższa temperatura może spowodować krystalizację żywicy epoksydowej). Magazyn powinien być zamkniętym, wydzielonym budynkiem lub pomieszczeniem, odpowiadający przepisom dotyczącym materiałów łatwopalnych zgodnie z normą PN-89/C-81400.

3. SPRZĘT

3.1. Ogólne wymagania dotyczące sprzętu

Ogólne wymagania dotyczące sprzętu podano w STWIORB DM.00.00.00. „Wymagania ogólne”. Stosowany sprzęt powinien odpowiadać warunkom określonym w instrukcji wykonania nawierzchni opracowanej przez producenta. Sprzęt powinien być zaakceptowany przez Inżyniera.

4. TRANSPORT

4.1. Ogólne wymagania dotyczące transportu

Ogólne wymagania dotyczące transportu podano w STWIORB DM.00.00.00 „Wymagania ogólne”. Transport materiałów chemicznych w szczelnych opakowaniach zabezpieczonych przed uszkodzeniem. Materiały do wykonywania izolacionawierzchni powinny być pakowane w oryginalne opakowania producenta. Na każdym opakowaniu powinna być umieszczona etykieta zawierająca dane:

- nazwę i adres producenta,
- nazwę wyrobu,
- oznaczenie,
- datę produkcji,
- masę netto,
- termin przydatności do użycia,
- nr odpowiedniej normy lub aprobaty technicznej,
- informację o proporcji mieszania,
- sposób przechowywania i stosowania materiałów i zachowania przy tym niezbędnych środków ostrożności, BHP i ochrony środowiska,

Materiały powinny być przechowywane w suchych, chłodnych pomieszczeniach, w oryginalnych, szczelnie zamkniętych opakowaniach, z dala od źródeł ognia i elementów grzejnych, w warunkach zabezpieczających je przed nasłonecznieniem i wpływami atmosferycznymi.

Materiały należy transportować krytymi środkami transportu chroniąc opakowania przed uszkodzeniami mechanicznymi.

Składniki żywiczne powinny być pakowane i przechowywane zgodnie z PN-C-81400:1989 w taki sposób, aby na jedno opakowanie żywicy przypadało jedno opakowanie utwardzacza z zachowaniem proporcji mieszania.

5. WYKONANIE ROBÓT

5.1. Ogólne zasady wykonywania robót

Ogólne warunki wykonania robót podano w STWIORB DM.00.00.00.00. "Wymagania Ogólne". Wykonawca przed przystąpieniem do Robót przedstawi Inżynierowi do akceptacji, Projekt Technologii i Organizacji Robót oraz Program Zapewnienia Jakości uwzględniający wszystkie warunki, w jakich będą wykonywane roboty. Projekt Technologii i Organizacji Robót powinien zawierać czasookresy schnięcia powłok. Roboty związane z wykonywaniem izolacionawierzchni powinny być wykonywane przez specjalistyczne firmy. Przy wykonywaniu robót należy bezwzględnie przestrzegać zaleceń technologicznych określonych przez producenta materiału. Zalecenia te zawarte są w Kartach Technicznych materiałów i opracowane przez jego producenta.

5.2. Warunki atmosferyczne

Prace należy wykonywać w sprzyjających warunkach atmosferycznych, przy dobrej i suchej pogodzie. Należy bezwzględnie przestrzegać wymagań producenta odnośnie temperatury powietrza i podłoża, w których prowadzone są roboty oraz wilgotności podłoża i powietrza w czasie prowadzenia robót. Materiał można układać, gdy temperatura powietrza i podłoża mieści się w granicach +10 do + 30°C. Nie należy prowadzić robot podczas silnego wiatru, ze względu na możliwość zapylenia podłoża. Nie wolno także prowadzić robót podczas opadów deszczu oraz bezpośrednio przed opadami lub przed prognozowanym spadkiem temperatury poniżej +10 °C. Temperatura powietrza i podłoża w czasie wykonywania robot powinna być co najmniej o 3°C wyższa od temperatury punktu rosy. Podczas wykonywania prac Wykonawca zobowiązany jest kontrolować wilgotność i temperaturę powietrza i podłoża. Pomiary warunków klimatycznych należy przeprowadzać co 3-4 godziny i przy każdej zmianie pogody.

Specyfikacja techniczna dla Obiektów Mostowych

5.3. Przygotowanie podłoża

Powierzchnia pod izolacjonawierzchnię powinna być oczyszczona ze wszystkich części pylastych i zruszczeń, mleczka cementowego i zanieczyszczeń naniesionych podczas budowy. Oczyszczenie powierzchni wykonać należy przez śrutowanie lub przez piaskowanie. Następnie oczyszczoną powierzchnię należy odpylić odkurzaczem przemysłowym lub przez zdmuchnięcie pyłu sprężonym powietrzem (sprężarka śrubowa). Kryteria oceny jakości podłoża z betonu cementowego, na którym dopuszcza się układanie izolacjonawierzchnię są następujące :

- wytrzymałość na ściskanie nie mniejsza niż wytrzymałość gwarantowana wynikająca z przyjętej klasy betonu
 - wytrzymałość na odrywanie wg normy PN-EN 1542:2000 średnio niemniej niż 2,0 MPa na chodniku, (Należy wyznaczyć 2 pola badawcze i na każdym polu należy wykonać badania w 5 punktach pomiarowych)
 - podłoże suche - beton w stanie powietrzno suchym, bez widocznych śladów wilgoci i spowodowanych wilgocią zaciemnień; przy pomiarze wilgotności wilgotnościomierzem elektronicznym za podłoże suche należy przyjąć beton o wilgotności mniejszej od 4 %; pomiarów wilgotności betonu konstrukcyjnego (kapy chodnikowej) należy dokonywać przyrządem wycechowanym do pomiaru wilgotności materiałów o porowatości nie przekraczającej 10%,
 - podłoże czyste - powierzchnia betonu wolna od luźnych frakcji, pyłów, plam oleju, smarów i innych zanieczyszczeń; ocenę czystości podłoża wykonuje się wizualnie,
 - podłoże gładkie - za podłoże gładkie uznaje się powierzchnie nie wykazujące lokalnych nierówności:
 - w przypadku wybrzuszeń - większych niż 1 mm,
 - w przypadku zagłębień - większych niż 1 mm,
 - szorstkość podłoża badana metodą wypełnienia piaskiem nie powinna przekraczać 1,0 mm,
 - podłoże równe - za podłoże równe uznaje się powierzchnię chodnika, , która na dowolnie wybranych odcinkach o długości 4 m nie wykazuje zagłębień:
 - większych niż 3 mm,
- pomiar równości podłoża wykonuje się mierząc cechowanym klinem prześwity pod aluminiową łatą o długości 4 m, ułożoną na badanej powierzchni.

* Wszystkie uszkodzenia powierzchni powinny być naprawione.

W przypadku drobnych nierówności (o głębokości do 5 mm) podłoże betonowe należy wyrównać zaprawą typu PCC lub PC kompatybilną do stosowanych materiałów.

Rysy występujące w podłożu betonowym powinny być wypełnione iniekcyjnie. Natomiast w przypadku, gdy beton jest uszkodzony albo zawiera substancje chemiczne o stężeniu przekraczającym dopuszczalne normy, należy go usunąć lub zneutralizować substancje szkodliwe, a następnie naprawić np. zaprawami typu PCC, Nierówności podłoża, przekraczające podane wyżej wielkości dopuszczalne należy naprawić. Wystające fragmenty należy odkuć lub zeszlifować, zagłębienia wypełnić zaprawami typu PC lub PCC.

Powierzchnie naprawiane (podłoże ubytków), przed wypełnieniem zaprawami, należy przygotować zgodnie z wymaganiami zapisanymi w odpowiednich Kartach Technicznych, aprobatkach technicznych opracowanych dla zapraw naprawczych lub szpachlowych.

* Wiek betonu podłoża - min. 21 dni

5.4. Wykonanie izolacjonawierzchni

Wymieszanie komponentów materiałów dwuskładnikowych należy wykonać zgodnie z zaleceniami i instrukcją Producenta. Mieszanie składników należy wykonać mieszadłem elektrycznym, wolnoobrotowym. Materiały nawierzchniowo-izolacyjne należy nanosić w czasie ich przydatności do użycia, po zmieszaniu, zgodnie z instrukcją Producenta. Nie można mieszać materiału z rozpuszczalnikami. Nawierzchnię z warstwą „pływającą” wykonywaną na podłożach betonowych układać w dwóch cyklach roboczych:

5.4.1. Warstwa pływająca (o podwyższonej elastyczności)

Zagruntowanie należy wykonać bezpośrednio po oczyszczeniu powierzchni podłoża.

Natychmiast po ułożeniu warstw należy posypać je kruszywem dopóki są świeże i klejące.

Następnego dnia po zagruntowaniu podłoża należy usunąć z warstwy gruntującej niezwiązane kruszywo poprzez szczotkowanie powierzchni szczotką drucianą i przedmuchiwanie sprężonym powietrzem.

Następnie nanieść materiał zaakceptowany przez Inżyniera, bez wypełnienia za pomocą rakli, szpachli zębatej lub wycieraczki grubości gumy. Ułożoną warstwę żywicy należy odpowietrzyć wałkiem kolczastym.

Zalecana grubość warstwy „pływającej” wynosi co najmniej 1,5 mm.

Specyfikacja techniczna dla Obiektów Mostowych

5.4.2. Warstwa wierzchnia

Po okresie 12 godzin, ale nie więcej niż 24 godzin utwardzania warstwy „pływającej”, nanieść warstwę wierzchnią. Zalecana grubość warstwy wierzchniej wynosi od 1 mm do 4 mm. Całą powierzchnię wykonanej warstwy wierzchniej należy posypać wyprażonym piaskiem kwarcowym o uziarnieniu 0,6/1,2 mm.

5.5. Uszczelnienie styku z krawężnikiem

Uszczelnienie kapy chodnikowej betonowej na styku z krawężnikiem kamiennym należy wykonać zgodnie z przyjętym systemem (technologia producenta) wykonania nawierzchni. Uszczelnienie to musi być zgodne z zaleceniami producenta komponentów nawierzchni i Aprobata Techniczną.

5.6. Warunki BHP

Podczas pracy należy stosować się do przepisów i wskazówek podawanych przez producenta. Nie wolno zbliżać się z otwartym ogniem ani spawać.

6. KONTROLA JAKOŚCI ROBÓT

6.1. Ogólne zasady kontroli jakości robót

Ogólne zasady kontroli jakości robót podano w STWIORB DM.00.00.00 „Wymagania ogólne”.

Sprawdzeniu jakości Robót przy wykonywaniu izolacionawierzchni podlegają wszystkie fazy i procesy technologiczne w trakcie ich prowadzenia. Wykonawca podczas prac związanych z wykonywaniem izolacionawierzchni prowadzi wewnętrzną kontrolę jakości prac, dokumentuje zrealizowane roboty poprzez wykonane badania kontrolne.

Wewnętrzna kontrola jakości uwzględnia:

- kontrolę wykonywania prac zgodnie z projektem,
- kontrolę jakości materiałów,
- kontrolę wykonywania robót przeprowadzaną przez Wykonawcę,
- kontrolę zużycia materiałów.

6.2. Kontrola jakości materiałów

Kontrolę wytwarzania materiałów prowadzi producent w ramach nadzoru wewnętrznego. Za sprawdzenie przydatności materiałów oraz jakości wbudowania, odpowiada Wykonawca robót. Przed przystąpieniem do prac przy izolacji Wykonawca zobowiązany jest przedstawić Inżynierowi:

- aktualne aprobaty techniczne dla stosowanych materiałów,
- certyfikat zgodności lub deklarację zgodności danej partii materiału z Polską Normą lub w przypadku jej braku aprobatą techniczną,
- Karty Techniczne stosowanych materiałów.

Na żądanie Inżyniera Wykonawca powinien przedstawić aktualne wyniki badań materiałów wykonywanych w ramach nadzoru wewnętrznego przez producenta.

Przed zastosowaniem materiałów wykonawca zobowiązany jest sprawdzić:

- nr produktu,
- stan opakowań materiału,
- warunki przechowywania materiału,
- datę produkcji i datę przydatności do stosowania.

Dodatkowo po otwarciu pojemnika z materiałem Wykonawca powinien ocenić wygląd materiału.

W trakcie wykonywania Robót oraz po ich zakończeniu należy dokonywać kontroli zwracając szczególną uwagę na: sprawdzenie materiałów na podstawie zapisów w Dzienniku Budowy i innych dokumentów stwierdzających zgodność użytych materiałów z powołanymi normami i niniejszą STWIORB. Materiały nie mające dokumentów stwierdzających ich jakość i budzące pod tym względem wątpliwości, powinny być poddane badaniom przed ich zastosowaniem, a wynik badań odnotowany w Dzienniku Budowy.

6.3. Kontrola wykonywania robót

Podczas robót Wykonawca zobowiązany jest prowadzić protokół wykonania izolacionawierzchni, w którym w formie tabelarycznej podaje wszystkie niezbędne informacje o warunkach atmosferycznych, stanie używanych materiałów, parametrach technologicznych wbudowania materiałów, ilości zastosowanych materiałów oraz wyniki badań wykonanych izolacionawierzchni.

Kontrola wykonania robót obejmuje:

Specyfikacja techniczna dla Obiektów Mostowych

- badanie przygotowania podłoża,
- sprawdzenie wyglądu zewnętrznego materiałów,
- kontrolę wykonania warstwy gruntującej,
- kontrolę wykonania izolacionawierzchni.

Przed przystąpieniem do układania izolacji niezbędny jest odbiór podłoża. Podłoże powinno spełniać wymagania wg p. 5.3.

Należy skontrolować sposób uszczelnienia kapy chodnikowej betonowej na styku z krawężnikiem kamiennym. Podczas przygotowania materiałów do użycia należy sprawdzić zachowanie proporcji mieszania składników i zachowanie mieszania czasu składników. Należy też kontrolować zachowanie czasu nakładania materiałów i odstępy czasowe pomiędzy układaniem kolejnych warstw.

Po zagruntowaniu podłoża stan powłoki gruntującej należy ocenić wizualnie - przy stosowaniu żywicznych środków gruntujących – prawidłowo zagruntowana powierzchnia powinna być sucha i lekko błyszcząca. Przy dotyku dłonią nie powinna brudzić skóry. Kontrola grubości układanej powłoki gruntującej powinna być wykonywana na bieżąco przez sprawdzenie ilości zużytych materiałów.

Podczas wykonywania izolacionawierzchni należy kontrolować:

- grubość nakładanej izolacionawierzchni - kontrolę zużycia materiału w kg/m²
- wygląd zewnętrzny – powierzchnia powłoki powinna mieć wygląd jednolity bez smug, widocznych szwów, przerw roboczych, rys pęknięć, spłynięć, sfaldowań, pęcherzy i łat; barwa powłoki powinna być jednolita i zgodna ze specyfikacją; posypka uszorstniająca powinna być mocno wklejona w podłoże oraz równomiernie rozłożona.

Po wykonaniu izolacionawierzchni należy wykonać badanie jej przyczepności do podłoża. Badanie przyczepności izolacionawierzchni do podłoża powinno być wykonane na dwóch polach, wybranych losowo przez Inżyniera. Na każdym polu należy wykonać badania w 5 punktach pomiarowych. Badanie przyczepności do podłoża wykonuje się metodą „pull-off”, która polega na odrywaniu metalowych krążków średnicy Ø 50mm naklejonych na powierzchni izolacionawierzchni, przy zastosowaniu specjalnego aparatu i zmierzeniu siły zrywającej. Przed naklejeniem krążka izolacionawierzchnię naciąć specjalną koronką o średnicy rdzenia równej średnicy krążka. Nacięcie należy wykonać przez całą grubość izolacionawierzchni, w taki sposób, aby naciąć także beton podłoża na głębokość od 1 do 3 mm. Na każdym polu należy nakleić po 5 krążków, oderwać aparatem „pull-off” i obliczyć średnią arytmetyczną z pomiarów. Zmierzona średnia i pojedyncza wartość nie może być niższa niż:

- wartość średnia $\geq 2,0$ MPa
- wartość pojedynczego wyniku $\geq 1,5$ MPa

Jeżeli powyższy warunek zostanie spełniony to można uznać, że izolacionawierzchnia spełnia wymagania przyczepności do podłoża.

Miejsca uszkodzone podczas badań należy naprawić przy użyciu tych samych materiałów, które były stosowane do wykonania izolacionawierzchni.

7. OBMIAR ROBÓT

7.1. Ogólne zasady obmiaru robót

Ogólne zasady obmiaru robót podano w STWIORB DM.00.00.00 „Wymagania ogólne”.

7.2. Jednostka obmiarowa

Jednostką obmiaru jest metr kwadratowy (m²) powierzchni, na którą naniesiono nawierzchnię określonej grubości.

8. ODBIÓR ROBÓT

8.1. Ogólne zasady odbioru robót

Ogólne zasady odbioru Robót podano w STWIORB DM.00.00.00 „Wymagania ogólne”.

Na podstawie wyników przeprowadzonych badań i kontroli należy sporządzić protokoły odbioru Robót końcowych. Jeżeli wszystkie badania i odbiory dały wyniki pozytywne, wykonane Roboty należy uznać za zgodne z wymaganiami. Wykonawca powinien posiadać atesty zastosowanych materiałów. Odbiorowi podlega także wizualna ocena jakości wykonanej izolacji. Jeżeli choć jedno badanie lub odbiór dało wynik ujemny, wykonane Roboty należy uznać za niezgodne z wymaganiami STWIORB.

W przypadku niezgodności choć jednego elementu Robót z wymaganiami, Roboty uznaje się za niezgodne z Dokumentacją Projektową i Wykonawca zobowiązany jest do ich poprawy na własny koszt.

9. PODSTAWA PŁATNOŚCI

9.1. Ogólne zasady dotyczące podstawy płatności

Ogólne ustalenia dotyczące podstawy płatności podano w STWIORB DM.00.00.00 "Wymagania ogólne".

9.2. Cena wykonania nawierzchni

Cena wykonania nawierzchni epoksydowo-poliuretanowej uwzględnia:

- opracowanie wszystkich opracowań wymienionych w pkt.5 niniejszej STWIORB wraz z niezbędnymi uzgodnieniami;
- wykonanie wszystkich czynności określonych w niniejszej STWIORB oraz wynikających z opracowań wykonanych przez Wykonawcę, wymienionych w pkt. 5 niniejszej STWIORB;
- zakup i dostarczenie wszystkich niezbędnych czynników produkcji,
- zastosowanie materiałów pomocniczych koniecznych do prawidłowego wykonania robót lub wynikających z przyjętej technologii robót,
- przygotowanie podłoża,
- uszczelnienie kapy chodnikowej betonowej na styku z krawężnikiem,
- ułożenie nawierzchni i jej pielęgnacja,
- wykonanie wszystkich niezbędnych pomiarów, badań i sprawdzeń,
- oczyszczenie terenu robót
- oznakowanie miejsca robót i jego utrzymanie

10. PRZEPISY ZWIĄZANE

10.1. Normy

1. PN-B-04111:1984 Materiały kamienne. Oznaczanie ścieralności na tarczy Boehmego.
2. PN-B-11112:1996 Kruszywa mineralne. Kruszywa łamane do nawierzchni drogowych.
3. PN-B-06714-07:1977 Kruszywa mineralne. Badania. Oznaczanie gęstości nasypowej.
4. PN-B-06714-10:1976 Kruszywa mineralne. Badania. Oznaczanie jamistości.
5. PN-B-06714-12:1976 Kruszywa mineralne. Badania. Oznaczanie zawartości zanieczyszczeń.
6. PN-B-06714-15:1991 Kruszywa mineralne. Badania. Oznaczanie składu ziarnowego.
7. PN-B-06714-42:1979 Kruszywa mineralne. Badania. Oznaczanie ścieralności w bębnie Los Angeles.
8. PN-C-04019:1978 Oznaczanie lepkości dynamicznej lepkościomierzem Höpplera.
9. PN-82/C-81551 Oznaczanie gęstości wyrobów lakierowych i farb graficznych.
10. BN-80/6811-01 Szklarskie surowce. Piaski szklarskie. Wymagania i metody badań.
11. PN-EN 1436:2000 Materiały do poziomego oznakowania dróg. Wymagania dotyczące poziomych oznakowań dróg.
12. PN-C-81400:1989 Wyroby lakierowe. Pakowanie, przechowywanie i transport.
13. PN-EN 1542:2000 Wyroby i systemy do ochrony i napraw konstrukcji betonowych. Metody badań. Pomiar przyczepności przez odrywanie.

10.2. Inne

14. Procedura badawcza IBDiM Nr PB-TM-X3 Oznaczanie przyczepności powłoki ochronnej do betonu metodą „pull-off”.
15. Procedura badawcza IBDiM Nr PO-2 Badanie i ocena stanu powłok po 150 cyklach zamrażania i odmrażania,
16. Procedura badawcza IBDiM Nr TWm-24/97 Badanie czasu zachowania właściwości roboczych dla materiału z żywic epoksydowych.

M-19.01.04 BALUSTRADY STALOWE

1. WSTĘP.

1.1 Przedmiot STWIORB

Przedmiotem niniejszej szczegółowej specyfikacji technicznej (STWIORB) są wymagania dotyczące wykonania i odbioru Robót budowlanych w ramach realizacji zadania: „Opracowanie dokumentacji projektowej wraz z uzyskaniem niezbędnych decyzji administracyjnych oraz wykonanie budowy linii tramwajowej KST etap III (os. Krowodrza Górka – Górka Narodowa) wraz z budową dwupoziomowego skrzyżowania w ciągu ul. Opolskiej w Krakowie” oraz towarzyszącą infrastrukturą drogową.

1.2. Zakres stosowania STWIORB

Specyfikacja jest stosowana jako dokument przetargowy i kontraktowy przy zleceniu i realizacji robót wymienionych w punkcie 1.1.

1.3. Zakres robót objętych STWIORB

Roboty, których dotyczy STWIORB obejmują wszystkie czynności umożliwiające i mające na celu dostarczenie i montaż balustrad stalowych wraz z zabezpieczeniem antykorozyjnym zgodnie z Dokumentacją Projektową.

Zakres Robót obejmuje:

- dostarczenie i montaż balustrad na peronach przystankowych zgodnie z Dokumentacją Projektową

1.4. Określenia podstawowe

Określenia podane w niniejszej STWIORB są zgodne z odpowiednimi polskimi normami i D-M-00.00.00 „Wymagania ogólne”.

1.4.1. Balustrada - urządzenie bezpieczeństwa ruchu pieszych montowane na krawędzi chodnika, schodów, ściany czołowej przepustu lub muru oporowego. Wysokość pochwyty musi być zgodna z Dokumentacją Projektową i wynosić min. 1,10 m ponad nawierzchnię.

1.5. Ogólne wymagania dotyczące robót

Ogólne wymagania dotyczące robót podano w D-M-00.00.00 „Wymagania ogólne”.

Wykonawca robót jest odpowiedzialny za jakość ich wykonania oraz za zgodność z dokumentacją projektową, STWIORB i poleceniami Inżyniera.

2. MATERIAŁY

2.1. Ogólne wymagania dotyczące materiałów

Ogólne wymagania dotyczące materiałów podano w D-M-00.00.00 „Wymagania ogólne”.

Balustradę na obiekcie należy wykonać zgodnie z dokumentacją projektową.

Należy stosować materiały, które są oznakowane CE lub B, dla których Wykonawca przedstawi deklarację zgodności z Polską Normą, Normą Zharmonizowaną, aprobatą techniczną wydaną przez IBDiM lub europejską aprobatą techniczną.

2.2. Materiały do wykonania balustrady stalowej

Materiały do wykonania balustrad na obiektach inżynierskich i schodach powinny odpowiadać wymaganiom następujących norm:

- rury pochwyty ze stali OH18N9 wg PN-71/H-86020,
- inne kształtowniki ze stali S235J2 wg PN-EN 10025-1,
- pręty kotew betonowanych w kapie wykonać ze stali A-IIIN, spełniającej wymagania STWIORB M-12.01.01
- kotwy wklejane – o parametrach podanych w Dokumentacji Projektowej, z klejem posiadającym aktualną aprobatę IBDiM z przeznaczeniem do wbudowania w elementy narażone na działania atmosferyczne.

Specyfikacja techniczna dla Obiektów Mostowych

Dopuszcza się stosowanie materiałów ze stali innych gatunków, pod warunkiem, że mają takie same właściwości i parametry oraz spełniają wymagania niniejszej STWIORB.

2.3. Pokrycia malarskie

Balustradę należy zabezpieczyć przed korozją zestawem malarskim dwuwarstwowym grubości 160 µm na powierzchnie ocynkowane.

Przedłożony przez Wykonawcę dobór zestawu malarskiego podlega akceptacji przez Inżyniera.

Zastosowane farby muszą odpowiadać podanym warunkom i mieć Aprobatę Techniczną IBDiM oraz atest producenta. Powierzchnie pod zabezpieczenie antykorozyjne należy przygotować, poprzez czyszczenie strumieniowo ściernie powierzchni do stopnia Sa 2,5 wg PN-ISO 8501-1:1996.

Doboru zestawu pokryć malarskich dokonuje Wykonawca. Dobór ten powinien uwzględniać następujące kryteria:

- lokalizację obiektu,
- agresywność środowiska,
- trwałość zestawu malarskiego w okresie czasu powyżej 15 lat,
- wymagania i ograniczenia dotyczące emisji lotnych związków organicznych.

Materiałami stosowanymi do ochrony antykorozyjnej według zasad niniejszej STWIORB jest zestaw nisko rozpuszczalnikowych farb, dobrany przez Wykonawcę. Zestaw farb powinien mieć następujące właściwości:

- farby stosowane do wykonania warstwy podkładowej:
 - kompatybilne z farbą do malowania nawierzchniowego,
 - tworzenia zwartej i odpornej na ścieranie powłoki
- farby stosowane na powłoki nawierzchniowe:
 - powinny tworzyć powłoki trwałe,
 - mieć dobrą rozlewność i zapewnić odpowiednie krycie powierzchni,
 - mieć odporność na warunki atmosferyczne,
 - zachować trwałość barwy i odporność na działanie promieniowania słonecznego,
 - zestaw kolorystyczny musi odpowiadać warunkom zawartym w Dokumentacji Projektowej

Preparaty stosowane na powłoki nawierzchniowe powinny gwarantować możliwość nanoszenia jednorazowo warstwy gwarantującej grubość min.70 µm w stanie suchym.

Podczas przygotowania produktu należy ściśle stosować się do zaleceń producenta i danych zawartych w kartach technicznych poszczególnego produktu oraz przestrzegać warunków jego użycia. Na każdym opakowaniu dostarczonej farby muszą być wszystkie napisy po polsku. Farby należy przechowywać w warunkach i okresach czasu określonych przez producenta.

Z uwagi na to, że są to farby dwuskładnikowe należy ściśle przestrzegać i kontrolować podane przez producenta warunki mieszania i czasy przydatności do użycia po zmieszaniu. Na pojemniku ze zmieszaną farbą musi być umieszczona na widocznym miejscu godzina przydatności farby do użycia.

3. SPRZĘT

3.1. Ogólne wymagania dotyczące sprzętu

Ogólne wymagania dotyczące sprzętu podano w D-M-00.00.00 „Wymagania ogólne”.

Jakikolwiek sprzęt, maszyny i urządzenia nie gwarantujące zachowania wymagań jakościowych robót zostaną przez Inżyniera zdyskwalifikowane i niedopuszczone do robót.

3.2. Rodzaj sprzętu

3.2.1. Sprzęt do wykonania balustrady

Do wykonania i montażu balustrady Wykonawca powinien dysponować co najmniej sprzętem:

- spawarką,
- sprzętem do prostowania balustrady,
- wiertarką,
- sprzętem do malowania ręcznego lub natryskowego.

4. TRANSPORT

4.1 Ogólne wymagania dotyczące transportu

Ogólne wymagania dotyczące transportu podano w D-M-00.00.00 „Wymagania ogólne”.

4.2. Składowanie i transport segmentów balustrady

Elementy dłuższe balustrad mogą być składowane pod zadaszeniem lub na otwartej przestrzeni, na podłożu wyrównanym i odwodnionym, przy czym elementy poszczególnych typów należy układać oddzielnie z ewentualnym zastosowaniem podkładek. Elementy montażowe i połączeniowe należy składać w pojemnikach handlowych producenta.

Transport segmentów balustrady może się odbywać dowolnymi środkami transportu. Elementy nie powinny wystawać poza gabaryt środka transportu. W warsztacie należy wykonać odcinki balustrady długości do 4,0m.

W czasie transportu należy zwracać uwagę, aby nie została uszkodzona powłoka antykorozyjna.

Elementy montażowe i połączeniowe zaleca się przewozić w pojemnikach handlowych producenta.

Śruby, wkręty, nakrętki itp. powinny być przechowywane w pomieszczeniach suchych, z dala od materiałów działających korodująco i w warunkach zabezpieczających przed uszkodzeniem.

5. WYKONANIE ROBÓT

5.1. Ogólne zasady wykonania robót

Ogólne zasady wykonania robót podano w D-M-00.00.00 „Wymagania ogólne”.

Wykonawca przed przystąpieniem do Robót przedstawi Inżynierowi do akceptacji Projekt Technologii i Organizacji Robót oraz Program Zapewnienia Jakości (PZJ) uwzględniający wszystkie warunki, w jakich będą wykonywane roboty. W Projekcie Technologii i Organizacji Robót Wykonawca zawrze opis szczegółowych uwarunkowań montażu balustrad, projekty ewentualnych pomostów i podestów roboczych, opis prac przygotowawczych, zagadnienia bezpieczeństwa pracy oraz bezpieczeństwa ruchu w trakcie prowadzenia robót, a także Rysunki Warsztatowe balustrad.

5.2. Projekt Warsztatowy Balustrad

Wykonawca jest zobowiązany do sporządzenia we własnym zakresie i na koszt własny Projektu Warsztatowego Balustrady, zawierającego rysunki robocze. W szczególności należy rozwiązać sposób łączenia elementów balustrady do konstrukcji.

5.3. Zasady wykonywania robót

Sposób wykonania robót powinien być zgodny z dokumentacją projektową i STWIORB.

Podstawowe czynności przy wykonywaniu robót obejmują:

- roboty przygotowawcze,
- montaż bariery,
- roboty wykończeniowe.

5.4. Montaż balustrady stalowej

Balustrady na schodach i na obiektach inżynierskich należy wykonać zgodnie z Dokumentacją Projektową i Projektem Warsztatowym. Elementy stalowe balustrad należy wykonywać w warsztacie, gdzie dostosowywane są do spadków podłużnych i łuków poziomych. Balustrady powinny być wykonane z elementów o długości dostosowanej do możliwości przewozowych.

Podstawowymi wariantami montażu są:

- mocowanie słupków balustrady za pomocą kotew wklejanych,
- mocowanie słupków balustrady do marek stalowych osadzonych w betonie

Marki powinny być zabezpieczone antykorozyjnie zgodnie z wymaganiami jak dla balustrady.

Balustrady na obiekcie mostowym należy zdylatować wg Dokumentacji Projektowej.

5.5. Wykonanie zabezpieczenia antykorozyjnego

Nanoszenie farb należy wykonywać zgodnie z kartami technicznymi produktów. Powierzchnię oczyszczoną należy pomalować zestawem malarskim dwuwarstwowym grubości min 160 µm. Temperatura farby

Specyfikacja techniczna dla Obiektów Mostowych

podczas jej nanoszenia, temperatura malowanej konstrukcji, a także temperatura i wilgotność względna powietrza powinny odpowiadać warunkom podanym w kartach technicznych poszczególnych produktów. Zwraca się uwagę na zróżnicowaną tolerancję poszczególnych produktów, na wilgotność powietrza oraz temperaturę powietrza i malowanej konstrukcji. Nie wolno prowadzić Robót malarskich w czasie deszczu, mgły i w czasie występowania rosy - temperatura powinna być wyższa, o co najmniej 2°C od temperatury punktu rosy. Nie wolno nanosić powłok malarskich na nasłonecznione elementy konstrukcji oraz przy silnym wietrze (4 stopnie Beauforta). Temperatura powietrza powinna być w zakresie 15÷25 °C. Należy przestrzegać warunku, by świeża powłoka malarska nie była narażona w czasie schnięcia na działanie kurzu i deszczu. Należy przestrzegać czasu schnięcia poszczególnych warstw. Przed użyciem materiałów malarskich należy sprawdzić ich atesty jakości oraz termin przydatności do aplikacji. Każdy materiał powłokowy należy przygotowywać do stosowania ściśle wg procedury podanej we właściwej dla danego materiału karcie technicznej. W ogólnym ujęciu na procedurę tą składają się: mieszanie zawartości poszczególnych opakowań w celu jej ujednoczenia, mieszanie ze sobą w określonych proporcjach i określony sposób poszczególnych składników (opakowań), dodawanie rozcieńczalnika o rodzaju i w ilościach dostosowanych do metody aplikacji

(i ewentualnie do temperatury otoczenia). Zaleca się używanie mieszadeł mechanicznych. Sprzęt do malowania (pistolety natryskowe, pompy, węże, pędzle) należy myć bezpośrednio po użyciu stosując rozcieńczalniki zalecane przez producentów farb. Warstwa podkładowa musi mieć grubość 80-100 µm. Nanoszenie następnej warstwy może się odbywać po upływie wymaganego, podanego przez producenta, dla danej farby czasu do nakładania następnej powłoki. Czas ten zależy głównie od temperatury i wilgotności w zależności od stosowanych preparatów. Farby nawierzchniowe należy nanosić na konstrukcje już pokryte warstwą podkładową. Powierzchnia nowych elementów po transporcie

i składowaniu musi zostać oczyszczona. Jeżeli został przekroczony okres, jaki producent farb przewiduje pomiędzy nakładaniem warstwy podkładowej a nakładaniem nawierzchniowej farby należy przeprowadzić zalecane przez niego przygotowanie powierzchni np. przez umycie powierzchni odpowiednim rozcieńczalnikiem. Farby nawierzchniowe należy nanosić w sposób określony w kartach technicznych, odpowiadających tym farbom. Farby nawierzchniowe

należy nakładać w warstwach o grubości w stanie suchym, co najmniej 60-80 µm. Warstwa ta musi być wykonana zgodnie z zatwierdzonym projektem kolorystyki mostu i zaakceptowana przez Inżyniera.

5.6. Roboty wykończeniowe

Roboty wykończeniowe powinny być zgodne z dokumentacją projektową. Do robót wykończeniowych należą prace związane z dostosowaniem wykonanych robót do warunków budowy obiektu i roboty porządkujące.

6. KONTROLA JAKOŚCI ROBÓT

6.1. Ogólne zasady kontroli jakości robót

Ogólne zasady kontroli jakości Robót podano w STWIORB DM.00.00.00 „Wymagania ogólne”. Sprawdzeniu podlegają prawidłowość usytuowania, wykonania i zamocowania balustrad zgodnie z Dokumentacją Projektową i Rysunkami Warsztatowymi. Należy przeprowadzić wizualną kontrolę stanu ochrony korozyjnej. Całość powierzchni profili powinna być jednolita bez rys, uszkodzeń i odprysków. Przed przystąpieniem do robót Wykonawca powinien przedstawić Inżynierowi zaświadczenia o jakości (atesty) na materiały, do których wydania zobowiązani są producenci przez właściwe normy PN.

6.2. Sprawdzenie jakości materiałów malarskich

Ocena materiałów malarskich winna być oparta na atestach Producenta i Aprobatach IBDiM. Producent jest zobowiązany przedstawić Odbiorcy orzeczenie kontroli o jakości wyrobu, a na życzenie Odbiorcy farb do gruntownia zaświadczenie o wynikach ostatnio przeprowadzonych badań pełnych danego materiału.

6.3. Sprawdzenie przygotowania powierzchni malowania

Ocenę przygotowania powierzchni stali do malowania przeprowadza się w oparciu o PN-70/H-97052 oraz wymagania zawarte w kartach technicznych produktów wymienionych w niniejszej STWIORB. Polega ona na wizualnej ocenie stopnia czystości i chropowatości powierzchni stali oraz ocenie stanu powierzchni (suchość, brak zapyleń

i zanieczyszczeń olejami i smarami, brak rdzy nalotowej). Ocenę przeprowadza się bezpośrednio po przygotowaniu powierzchni oraz dodatkowo bezpośrednio przed malowaniem. Ocenę wymaganego stopnia czystości przeprowadza się w oparciu o PN-ISO 8501-1.

Specyfikacja techniczna dla Obiektów Mostowych

6.4. Kontrola nakładania powłok malarskich

Kontrola nakładania powłok malarskich winna przebiegać pod kątem poprawności użytego sprzętu, techniki nakładania materiału malarskiego i stosowanych parametrów technologicznych oraz przestrzegania zaleceń dotyczących warunków pogodowych i zabezpieczenia świeżo wykonanych powłok a także przestrzegania czasu schnięcia i aklimatyzacji powłok.

Inżynier może zalecić pomiar w czasie malowania grubości mokrych powłok poszczególnych warstw wg PN- 83/C-81545. Sprawdzeniu podlega liczba wykonanych warstw powłok malarskich:

- Grubość warstwy podkładowej w stanie suchym powinna wynosić, co najmniej 100 µm
- Grubość farby nawierzchniowej powinna wynosić, co najmniej 140 µm (nawierzchniowa + międzywarstwowa)

6.5. Sprawdzenie jakości wykonanych powłok malarskich

Ocenę jakości wykonanych powłok wykonuje się po zagruntowaniu przed wysyłką elementów konstrukcji na budowę oraz po wykonaniu warstw nawierzchniowych. Ocenę dokonuje się pod kątem grubości pokrycia oraz wyglądu powłoki malarskiej. Badania przeprowadza się na suchych i po aklimatyzacji (wysezonowanych) powłokach.

Grubość powłoki winna być zgodna z projektowaną. Mierzy się ją przy pomocy metod nieniszczących, przy pomocy przyrządów magnetyczno-indukcyjnych, zgodnie z PN-EN ISO 2808:2000, lub innych zapewniających dokładność 10%. Pomiar należy wykonać, w co najmniej 7 punktach konstrukcji, a za wynik ostateczny pomiaru należy przyjąć średnią arytmetyczną wyników uzyskanych z 5 pomiarów, po odrzuceniu 2 najwyższych odczytów z 7 pomiarów. Średnia ta nie może wynosić mniej niż 90% grubości ustalonej dla danej powłoki. Dodatkowo, wymaga się, aby nie było odczytów grubości niższych niż 75% grubości nominalnej.

Powłoka uszkodzona w miejscach wykonywania oznaczeń powinna być naprawiona (pędzlem, z zastosowaniem farb wg niniejszej STWIORB).

Ocenę wyglądu dokonuje się nieuzbrojonym okiem przy świetle dziennym lub sztucznym o mocy 100 W z odległości 30-40 cm od powierzchni.

Warstwa podkładowa nie powinna mieć pomarszczeń i zacieków oraz powinna mieć wygląd matowy. Warstwa nawierzchniowa powinna mieć powierzchnię gładką bez pomarszczeń, zacieków i chropowatości. Powłoka nie może odstawać od podłoża i mieć wtrącenia ciał obcych.

6.6. Kontrola w czasie robót

W czasie wykonywania balustrad należy zbadać:

- zgodność wykonania balustrad z Dokumentacją Projektową (lokalizacja, wymiary),
- poprawność wykonania montażu balustrady,
- poprawność wykonania powłok antykorozyjnych.

7. OBMIAR ROBÓT

7.1. Ogólne zasady obmiaru robót

Ogólne zasady obmiaru robót podano w D-M-00.00.00 „Wymagania ogólne”.

7.2. Jednostka obmiarowa

Jednostką obmiarową jest 1 m (metr) wykonanej i zamontowanej balustrady wraz z zamocowaniem.

8. ODBIÓR ROBÓT

8.1. Ogólne zasady odbioru robót

Ogólne zasady odbioru robót podano w D-M-00.00.00 „Wymagania ogólne”.

Odbiór robót jest dokonywany na podstawie wyników pomiarów, badań i oceny wizualnej.

Jeżeli wszystkie badania przewidziane w pkt. 6 dały wynik pozytywny, wykonane roboty należy uznać za wykonane zgodnie z wymaganiami STWIORB. Jeżeli choć jedno badanie dało wynik ujemny wykonane roboty należy uznać za niezgodne z wymaganiami. W tym wypadku Wykonawca jest zobowiązany doprowadzić roboty do zgodności i przedstawić je do ponownego odbioru.

9. PODSTAWY PŁATNOŚCI



Specyfikacja techniczna dla Obiektów Mostowych

9.1. Ogólne ustalenia dotyczące podstawy płatności

Ogólne ustalenia dotyczące podstawy płatności podano w D-M-00.00.00 „Wymagania ogólne”.

9.2. Cena wykonania robót

Cena montażu balustrady obejmuje:

- prace pomiarowe i roboty przygotowawcze,
- dostarczenie Projektu Technologii i Organizacji Robót oraz Programu Zapewnienia Jakości (PZJ), w tym rysunków warsztatowych balustrad
- bieżącą obsługę geodezyjną,
- dostarczenie wszystkich materiałów i pozostałych środków produkcji,
- montaż kotew do zbrojenia płyty lub montaż kotew chemicznych,
- montaż stalowych elementów balustrady wraz z elementami dylatacyjnymi,
- zabezpieczenie antykorozyjne stalowej balustrady,
- wykonanie badań wg pkt. 6,
- szkice powykonawcze,
- uporządkowanie terenu.

Cena uwzględnia również odpady i ubytki materiałowe oraz oczyszczenie miejsca pracy, jak również wykonanie i rozbiórkę niezbędnych zabezpieczeń robót, rusztowań i pomostów roboczych..

10. PRZEPISY ZWIĄZANE

10.1. Normy

- | | | |
|-----|---------------------|--|
| 1. | PN-EN ISO 1461:2000 | Powłoki cynkowe nanoszone na stal metodą zanurzeniową. |
| 2. | PN-88/M-69433 | Spawalnictwo. Elektrody otulone do spawania stali niskowęglowych i stali o podwyższonej wytrzymałości. |
| 3. | PN-EN 10025-1 | Wyroby walcowane na gorąco ze stali konstrukcyjnych. Część 1: Ogólne warunki techniczne dostawy |
| 4. | PN-71/H-86020 | Stal odporna na korozję (nierdzewna i kwasoodporna). Gatunki |
| 5. | PN-85/B-04500 | Zaprawy budowlane – Badania cech fizycznych i wytrzymałościowych |
| 8. | PN-EN ISO 2178 | Powłoki niemagnetyczne na podłożu magnetycznym-Pomiar grubości powłok-
Metoda magnetyczna |
| 9. | PN-M-84540 | Łańcuchy techniczne ogniwove o ogniwach krótkich |
| 10. | PN-M-84541 | Łańcuchy techniczne ogniwove o ogniwach średnich |
| 11. | PN-M-84542 | Łańcuchy techniczne ogniwove. Wymagania i badania |
| 12. | PN-M-84543 | Łańcuchy techniczne ogniwove o ogniwach długich |

10.2. Inne dokumenty

- 13.Procedura badawcza IBDiM nr PB-TM-X3 – Badanie przyczepności powłoki (lub wyprawy) ochronnej do betonu – Metoda „pull-off”
- 14.Procedura badawcza IBDiM nr TWm-31/97 – Badanie skurczu i pęcznienia zapraw modyfikowanych
- 15.Procedura badawcza IBDiM nr SO-3 – Badanie mrozoodporności zapraw modyfikowanych

Specyfikacja techniczna dla Obiektów Mostowych

M-20.01.07 ZABEZPIECZENIE ANTYKOROZYJNE POWIERZCHNI BETONOWYCH POWŁOKAMI PRZENOSZĄCYMI ZARYSOWANIA

1. WSTĘP.

1.1 Przedmiot SST

Przedmiotem niniejszej szczegółowej specyfikacji technicznej (STWIORB) są wymagania dotyczące wykonania i odbioru Robót budowlanych w ramach realizacji zadania: „Opracowanie dokumentacji projektowej wraz z uzyskaniem niezbędnych decyzji administracyjnych oraz wykonanie budowy linii tramwajowej KST etap III (os. Krowodrza Górka – Górka Narodowa) wraz z budową dwupoziomowego skrzyżowania w ciągu ul. Opolskiej w Krakowie” oraz towarzyszącą infrastrukturą drogową.

1.2. Zakres stosowania SST

Specyfikacja jest stosowana jako dokument przetargowy i kontraktowy przy zleceniu i realizacji robót wymienionych w punkcie 1.1.

1.3. Zakres robót objętych SST

Roboty, których dotyczy SST, mają zastosowanie przy zabezpieczeniu antykorozyjnym odsłoniętych powierzchni betonowych powłoką z minimalną i podwyższoną zdolnością pokrywania zarysowań.

Zakres robót obejmuje:

- zabezpieczenie odkrytych powierzchni betonowych ustroju niosącego – płyty i gzymsów – powłoką z podwyższoną zdolnością pokrywania zarysowań
- zabezpieczenie pozostałych odkrytych powierzchni betonowych narażonych na czynniki atmosferyczne powłoką z minimalną zdolnością pokrywania zarysowań zgodnie z Dokumentacją Projektową

1.4. Określenia podstawowe

Określenia podane w niniejszej SST są zgodne z obowiązującymi normami i przepisami zawartymi w pkt.10 oraz z określeniami podanymi w SST DM.00.00.00 „Wymagania ogólne”.

1.4.1. Antykorozyjne zabezpieczanie betonu - zabezpieczenie betonu przed korozją poprzez ograniczenie lub wyeliminowanie działania agresywnego czynników atmosferycznych lub wody na konstrukcję.

1.4.2. Powłoka - warstwa wykonana z materiałów ciekłych, upłynnionych lub sproszkowanych nanoszonych na odpowiednio przygotowane podłoże za pomocą technik malarskich.

1.4.3. Impregnacja powierzchniowa – proces polegający na nasyceniu powierzchni betonu środkami uszczelniającymi jego pory i nadającymi powierzchni właściwości hydrofobowe.

1.4.4. Punkt rosy – temperatura betonu, w której przy określonej temperaturze powietrza i wilgotności występuje kondensacja pary wodnej w postaci rosy.

1.5. Ogólne wymagania dotyczące robót

Ogólne wymagania dotyczące robót podano w SST DM.00.00.00 "Wymagania Ogólne".

Wykonawca robót jest odpowiedzialny za jakość wykonania robót i ich zgodność z Dokumentacją Projektową, SST i poleceniami Inżyniera.

Niezbędne dane istotne z punktu widzenia:

- organizacji robót budowlanych;
 - zabezpieczenia interesu osób trzecich;
 - ochrony środowiska;
 - warunków bezpieczeństwa pracy;
 - zaplecza dla potrzeb Wykonawcy;
 - warunków organizacji ruchu;
 - zabezpieczenia chodników i jezdni
- podano w SST DM.00.00.00 „Wymagania Ogólne”

2. MATERIAŁY

2.1. Ogólne wymagania dla materiałów



Specyfikacja techniczna dla Obiektów Mostowych

Ogólne wymagania dotyczące materiałów podano w SST DM.00.00.00 “Wymagania ogólne”. Wszystkie materiały stosowane do antykorozyjnego zabezpieczenia betonu powinny posiadać Aprobatę Techniczną. Przed zastosowaniem materiałów do zabezpieczania antykorozyjnego betonu, Wykonawca powinien przedstawić Inżynierowi numer partii towaru oraz aktualne wyniki badań w ramach nadzoru wewnętrznego producenta materiału. Do zabezpieczania antykorozyjnego betonu można stosować tylko materiały o nieprzeterminowanej przydatności do stosowania.

2.2. Powłoki z minimalną zdolnością pokrywania zarysowań

Powłoki o grubości powyżej 0,3 mm, wykonane dyspersjami polimerowymi lub grubości $\geq 1,0$ mm, wykonane mieszkankami cementowymi modyfikowanymi polimerami.

Wymagania dla powłoki:

- pokrywa rysy o rozwarości do 0,15 mm
- opór dyfuzji CO₂:SDCO₂ ≥ 50 m słupa powietrza,
- opór dyfuzji H₂O:SDCO₂ ≤ 4 m słupa powietrza,
- wytrzymałość na odrywanie od podłoża:

wartość średnia $\geq 1,0$ MPa,

wartość minimalna $\geq 0,6$ MPa.

2.3. Powłoki z podwyższoną zdolnością pokrywania zarysowań

Powłoki o grubości $\geq 1,0$ mm, wykonane z barwnych elastycznych dyspersji wodnych.

Wymagania dla powłoki:

- pokrywa rysy o rozwarości od 0,15 mm do 0,3 mm
- opór dyfuzji CO₂:SDCO₂ ≥ 50 m słupa powietrza,
- opór dyfuzji H₂O:SDCO₂ ≤ 4 m słupa powietrza,
- wytrzymałość na odrywanie od podłoża:

wartość średnia $\geq 1,3$ MPa,

wartość minimalna $\geq 0,8$ MPa.

3. SPRZĘT

3.1. Ogólne wymagania dotyczące sprzętu

Ogólne wymagania dotyczące sprzętu podano w SST DM.00.00.00 “Wymagania ogólne”.

Sprzęt i narzędzia do prac związanych z antykorozyjnym zabezpieczeniem betonu powinny zapewnić ciągłość prac i uzyskanie wymaganej jakości robót. Wybór sprzętu i narzędzi do wykonania robót należy do Wykonawcy i powinien być zaakceptowany przez Inżyniera.

4. TRANSPORT

4.1. Ogólne wymagania dotyczące transportu

Ogólne wymagania dotyczące transportu podano w SST DM.00.00.00 “Wymagania ogólne”.

Sposób transportu przez Wykonawcę materiałów do antykorozyjnego zabezpieczenia betonu nie może powodować obniżenia ich jakości. Przewóz składników chemicznych i materiałów do antykorozyjnego zabezpieczenia betonu powinien się odbywać w szczelnych i nieuszkodzonych opakowaniach. Należy przestrzegać okresu składowania podanego przez Producenta.

5. WYKONANIE ROBÓT

5.1. Ogólne zasady wykonywania robót

Ogólne zasady wykonywania robót podano w SST DM.00.00.00 “Wymagania ogólne”.

Wykonawca przed przystąpieniem do Robót przedstawi Inżynierowi do akceptacji Projekt Technologii i Organizacji Robót oraz Program Zapewnienia Jakości uwzględniający wszystkie warunki, w jakich będą wykonywane roboty.

Roboty związane z antykorozyjnym zabezpieczeniem powierzchni betonu powinny być wykonywane przez pracowników posiadających świadectwo kwalifikacyjne ukończenia szkolenia w zakresie tych prac przez instytut branżowe lub zakłady naukowe w wyższych uczelniach.

5.2. Przygotowanie podłoża

Specyfikacja techniczna dla Obiektów Mostowych

Wykonawca zobowiązany jest przygotować podłoże betonowe przez usunięcie niezwiązanych części betonu i szkodliwych substancji, mogących mieć wpływ na korozję betonu, a także na trwałość połączenia nakładanych materiałów z podłożem betonowym. Sposób oczyszczania należy dostosować do przewidywanych materiałów naprawczych zgodnie z Kartami Technicznymi.

Wytrzymałość na odrywanie prawidłowo przygotowanego podłoża betonowego jak podano w pkt. 6.3. Należy wykonać jedno oznaczenie wytrzymałości na odrywanie betonu w podłożu na każde 50 m² powierzchni oczyszczonego podłoża, przy czym minimalna liczba oznaczeń 5 dla jednego obiektu.

Wilgotność podłoża bezpośrednio przed wykonywaniem robót powinna spełniać wymagania zgodnie z "Wytycznymi stosowania" dla materiału powłoki, ale nie może być większa niż 4% dla materiałów stosowanych na suche podłoże, a dla materiałów stosowanych na mokre podłoże dopuszczalne jest matowo-wilgotne podłoże. Temperatura podłoża betonowego i powietrza nie może być niższa niż +8o C (temperatura podłoża musi być wyższa o 3o C od punktu rosy) i nie wyższa niż +25o C.

Do mieszania składników materiałów i materiałów jednoskładnikowych należy stosować mieszalnik wolnoobrotowy.

Materiał do pokrycia górnych powierzchni kap należy (jeśli tak wynika z zaleceń Producenta) wymieszać z suszonym ogniowo piaskiem kwarcowym frakcji 0,4÷0,7mm w proporcjach 1:1, a następnie powłokę należy posypać piaskiem w ilości 2,0 kg/m².

Należy ściśle przestrzegać zaleceń Producenta odnośnie metod mieszania, nakładania i pielęgnowania powłok. Powierzchnie powłok nie powinny wykazywać przebarwień, nierówności, zmian faktury i innych wad. Bezpośrednio po ukończeniu prac związanych z zabezpieczeniem antykorozyjnym betonu należy chronić tę powierzchnię przed intensywnym nasłonecznieniem, silnym wiatrem, a także deszczem oraz spadkiem temperatury powietrza poniżej 5oC i przegrzaniem powyżej 25oC (chyba, że "Wytyczne stosowania" materiału mówią inaczej).

Wykonanie, zabezpieczenie, utrzymanie oraz rozbiórka rusztowań, pomostów roboczych i innych urządzeń pomocniczych niezbędnych do prowadzenia prac związanych z naprawą betonu należy do Wykonawcy.

5.2. Bezpieczeństwo robót i ochrona środowiska

Materiały do antykorozyjnego zabezpieczania betonu powinny być dostarczane w szczelnych pojemnikach i składowane w suchych pomieszczeniach w temperaturach nie niższych niż +5oC i wyższych niż +25oC (chyba, że Producent zaleca inaczej). Transport i magazynowanie materiałów na bazie żywic syntetycznych oraz rozpuszczalników powinny odpowiadać ogólnym wymaganiom, jak dla materiałów toksycznych i łatwopalnych. Sposób prowadzenia prac związanych z antykorozyjnym zabezpieczeniem betonu nie może powodować skażenia środowiska. Resztek materiałów pozostałych w pojemnikach i po myciu przyrządów roboczych nie wolno wylewać do kanalizacji. Wszelkie odpady tych materiałów Wykonawca obowiązany jest usunąć z terenu i poddać utylizacji. Wykonawca obowiązany jest zabezpieczyć teren przed zanieczyszczeniem odpadami, szczególnie w przypadku materiałów nanoszonych metodą natryskową.

6. KONTROLA JAKOŚCI ROBÓT

6.1. Ogólne wymagania dotyczące kontroli jakości robót

Ogólne zasady kontroli jakości robót podano w SST DM.00.00.00 "Wymagania ogólne". Przeprowadzenie wszystkich badań materiałów i jakości robót związanych z wypełnianiem ubytków w betonie należy do Wykonawcy. Do obowiązków Inżyniera należy porównanie uzyskanych wyników badań z wymaganiami zawartymi w niniejszej Specyfikacji. Gdy jakość zastosowanego materiału lub wykonanej roboty budzi wątpliwości, Zamawiający może poddać je kontrolnemu badaniu w pełnym zakresie. W przypadku negatywnego wyniku tego badania, koszty z tym związane obciążają Wykonawcę.

6.2. Kontrola materiałów

Wykonawca obowiązany jest przedstawić Inżynierowi do akceptacji Aprobata Techniczne i atesty materiałów. Inżynier obowiązany jest do sprawdzenia daty produkcji, daty przydatności do stosowania, stanu opakowań oraz właściwego przechowywania materiałów.

6.3. Kontrola przygotowania podłoża

Wykonawca zobowiązany jest przedstawić Inżynierowi do akceptacji wyniki badań podłoża. Wytrzymałość na odrywanie prawidłowo przygotowanego podłoża betonowego powinna wynosić:
- dla konstrukcji nowo zbudowanych obiektów: wartość minimalna 1,5 MPa,

Specyfikacja techniczna dla Obiektów Mostowych

- dla konstrukcji remontowanych obiektów: wartość minimalna 1,0 MPa

6.3. Kontrola wykonanych robót

Po wykonaniu robót Wykonawca obowiązany jest przedstawić Inżynierowi do akceptacji wyniki badań:

- wytrzymałości warstwy zastosowanego materiału na odrywanie metodą określoną "pull off", przy średnicy krążka próbnego \varnothing 50 mm (wg zasady 1 oznaczenie na 25 m², przy min. 5 oznaczeniach wg PN-B-01814),
- grubości wykonanej powłoki lub wyprawy zmierzonej w oderwanej próbce metodą "pull off".

Wyniki te powinny być zgodne z wymaganiami przedstawionymi dla tych materiałów w pkt.2.

Powierzchnię wykonanej powłoki należy ocenić wzrokowo, powinna ona mieć jednolitą barwę i połysk na całej powierzchni, nie może mieć ubytków, zmięknień, zacieków, zmarszczeń, rys, pęknięć, pęcherzy, odspojeń.

7. OBMIAR ROBÓT

7.1. Ogólne zasady obmiaru robót

Ogólne zasady obmiaru robót podano w SST DM.00.00.00 "Wymagania ogólne", pkt.7.

7.2. Jednostka obmiarowa

Jednostką obmiaru jest 1 m² (metr kwadratowy) powierzchni podlegającej zabezpieczeniu.

8. ODBIÓR ROBÓT

8.1. Ogólne zasady odbioru robót

Ogólne zasady odbioru robót podano w SST DM.00.00.00 "Wymagania ogólne".

Odbiorowi podlegają:

- roboty ulegające zakryciu w trakcie antykorozyjnego zabezpieczania powierzchni betonu,
- roboty objęte umową po ich całkowitym zakończeniu (odbior końcowy).

Podstawą odbioru robót ulegających zakryciu jest pisemne stwierdzenie Inżyniera w Dzienniku Budowy wykonania robót określonego rodzaju, zgodnie z Dokumentacją Projektową, wymaganiami zawartymi w SST oraz wyrażenie zgody na przystąpienie przez Wykonawcę do realizacji kolejnej fazy robót.

Podstawą odbioru końcowego jest pisemne stwierdzenie przez Inżyniera w Dzienniku Budowy zakończenia wszystkich robót związanych z antykorozyjnym zabezpieczeniem powierzchni betonu i spełnienia wymagań określonych w Dokumentacji Projektowej, SST oraz innych warunków dotyczących tych robót zawartych w umowie.

W przypadku niezgodności, choć jednego elementu Robót z wymaganiami, Roboty uznaje się za niezgodne z Dokumentacją Projektową i Wykonawca zobowiązany jest do ich poprawy na własny koszt.

9. PODSTAWA PŁATNOŚCI

9.1. Ogólne zasady dotyczące podstawy płatności

Ogólne ustalenia dotyczące podstawy płatności podano w SST DM.00.00.00 "Wymagania ogólne".

9.2. Cena jednostki obmiarowej

Cena jednostkowa obejmuje:

- opracowanie wszystkich opracowań wymienionych w pkt.5 niniejszej SST wraz z niezbędnymi uzgodnieniami;
- wykonanie wszystkich czynności określonych w niniejszej SST oraz wynikających z opracowań wykonanych przez Wykonawcę, wymienionych w pkt. 5 niniejszej SST;
- zastosowanie materiałów pomocniczych koniecznych do prawidłowego wykonania robót lub wynikających z przyjętej technologii robót,
- zapewnienie niezbędnych czynników produkcji,
- przygotowanie podłoża (łącznie ze szpachlowaniem mieszankami niskoskurczowymi) do nakładania powłoki,
- nałożenie powłoki,
- pielęgnację powłoki,
- wykonanie i rozbiórkę rusztowań, pomostów roboczych, urządzeń pomocniczych, niezbędnych do wykonania robót,
- zapewnienie bezpieczeństwa robót i ochrony środowiska,
- wykonanie badań i pomiarów,
- uporządkowanie miejsca robót.

10. PRZEPISY ZWIĄZANE

10.1. Normy

1. PN-B-01814 Antykorozyjne zabezpieczenie w budownictwie. Konstrukcje betonowe i żelbetowe. Metoda badania przyczepności powłok ochronnych.

10.2. Inne dokumenty

2. „Wymagania techniczne wykonania i odbioru napraw i ochrony powierzchniowej betonu w konstrukcjach mostowych”, IBDiM.

3. „Instrukcje stosowania materiałów”

M.20.01.08 ZABEZPIECZENIE ANTYKOROZYJNE POWIERZCHNI BETONOWYCH POWŁOKAMI NIE PRZENOSZĄCYMI ZARYSOWAŃ

1. WSTĘP.

1.1 Przedmiot STWIORB

Przedmiotem niniejszej szczegółowej specyfikacji technicznej (STWIORB) są wymagania dotyczące wykonania i odbioru Robót budowlanych w ramach realizacji zadania: „Opracowanie dokumentacji projektowej wraz z uzyskaniem niezbędnych decyzji administracyjnych oraz wykonanie budowy linii tramwajowej KST etap III (os. Krowodrza Górka – Górka Narodowa) wraz z budową dwupoziomowego skrzyżowania w ciągu ul. Opolskiej w Krakowie” oraz towarzyszącą infrastrukturą drogową.

1.2. Zakres stosowania STWIORB

Specyfikacja jest stosowana jako dokument przetargowy i kontraktowy przy zleceniu i realizacji robót wymienionych w punkcie 1.1.

1.3. Zakres robót objętych STWIORB

Roboty, których dotyczy STWIORB, mają zastosowanie przy zabezpieczeniu antykorozyjnym odsłoniętych powierzchni elementów żelbetowych sprężonych obiektów inżynierskich powłoką bez zdolności pokrywania zarysowań zgodnie z Dokumentacją Projektową.

1.4. Określenia podstawowe

Określenia podane w niniejszej STWIORB są zgodne z obowiązującymi normami i przepisami zawartymi w pkt.10 oraz z określeniami podanymi w STWIORB DM.00.00.00 „Wymagania ogólne”.

1.4.1. Antykorozyjne zabezpieczanie betonu - zabezpieczenie betonu przed korozją poprzez ograniczenie lub wyeliminowanie działania agresywnego czynników atmosferycznych lub wody na konstrukcję.

1.4.2. Powłoka - warstwa wykonana z materiałów ciekłych, upłynnionych lub sproszkowanych nanoszonych na odpowiednio przygotowane podłoże za pomocą technik malarskich.

1.4.3. Impregnacja powierzchniowa – proces polegający na nasyceniu powierzchni betonu środkami uszczelniającymi jego pory i nadającymymi powierzchni właściwości hydrofobowe.

1.4.4. Punkt rosy – temperatura betonu, w której przy określonej temperaturze powietrza i wilgotności występuje kondensacja pary wodnej w postaci rosy.

1.5. Ogólne wymagania dotyczące robót

Ogólne wymagania dotyczące robót podano w STWIORB DM.00.00.00 "Wymagania Ogólne". Wykonawca robót jest odpowiedzialny za jakość wykonania robót i ich zgodność z Dokumentacją Projektową, STWIORB i poleceniami Inżyniera.

Niezbędne dane istotne z punktu widzenia:

- organizacji robót budowlanych;
- zabezpieczenia interesu osób trzecich;
- ochrony środowiska;
- warunków bezpieczeństwa pracy;
- zaplecza dla potrzeb Wykonawcy;
- warunków organizacji ruchu;
- zabezpieczenia chodników i jezdni

podano w STWIORB DM.00.00.00 „Wymagania Ogólne”

2. MATERIAŁY

2.1. Ogólne wymagania dla materiałów

Ogólne wymagania dotyczące materiałów podano w STWIORB DM.00.00.00 “Wymagania ogólne”. Wszystkie materiały stosowane do antykorozyjnego zabezpieczenia betonu powinny posiadać Aprobatację Techniczną. Przed zastosowaniem materiałów do zabezpieczania antykorozyjnego betonu, Wykonawca

Specyfikacja techniczna dla Obiektów Mostowych

powinien przedstawić Inżynierowi numer partii towaru oraz aktualne wyniki badań w ramach nadzoru wewnętrznego producenta materiału. Do zabezpieczania antykorozyjnego betonu można stosować tylko materiały o nieprzeterminowanej przydatności do stosowania.

2.2. Powłoki bez zdolności pokrywania zarysowań

Cienkowarstwowe powłoki o grubości 0,3 mm, wykonane dyspersjami polimerowymi, kopolimerami, poliuretanami, żywicami akrylowymi lub wodnymi emulsjami żywic epoksydowych

Wymagania dla powłoki:

- nie pokrywa zarysowań
- opór dyfuzji CO₂:SDCO₂ ≥ 50m słupa powietrza,
- opór dyfuzji H₂O:SDCO₂ ≤ 4 m słupa powietrza,
- wytrzymałość na odrywanie od podłoża:

wartość średnia ≥ 0,8 MPa,

wartość minimalna ≥ 0,5 MPa.

3. SPRZĘT

3.1. Ogólne wymagania dotyczące sprzętu

Ogólne wymagania dotyczące sprzętu podano w STWIORB DM.00.00.00 "Wymagania ogólne". Sprzęt i narzędzia do prac związanych z antykorozyjnym zabezpieczeniem betonu powinny zapewnić ciągłość prac i uzyskanie wymaganej jakości robót. Wybór sprzętu i narzędzi do wykonania robót należy do Wykonawcy i powinien być zaakceptowany przez Inżyniera.

4. TRANSPORT

4.1. Ogólne wymagania dotyczące transportu

Ogólne wymagania dotyczące transportu podano w STWIORB DM.00.00.00 "Wymagania ogólne". Sposób transportu przez Wykonawcę materiałów do antykorozyjnego zabezpieczenia betonu nie może powodować obniżenia ich jakości. Przewóz składników chemicznych i materiałów do antykorozyjnego zabezpieczenia betonu powinien się odbywać w szczelnych i nieuszkodzonych opakowaniach. Należy przestrzegać okresu składowania podanego przez Producenta.

5. WYKONANIE ROBÓT

5.1. Ogólne zasady wykonywania robót

Ogólne zasady wykonywania robót podano w STWIORB DM.00.00.00 "Wymagania ogólne". Wykonawca przedstawi Inżynierowi do akceptacji Projekt Technologii i Organizacji Robót oraz Program Zapewnienia Jakości uwzględniający wszystkie warunki, w jakich będą wykonywane roboty.

Roboty związane z antykorozyjnym zabezpieczeniem powierzchni betonu powinny być wykonywane przez pracowników posiadających świadectwo kwalifikacyjne ukończenia szkolenia w zakresie tych prac przez instytuty branżowe lub zakłady naukowe w wyższych uczelniach.

5.2. Przygotowanie podłoża

Wykonawca zobowiązany jest przygotować podłoże betonowe przez usunięcie niezwiązanych części betonu i szkodliwych substancji, mogących mieć wpływ na korozję betonu, a także na trwałość połączenia nakładanych materiałów z podłożem betonowym. Sposób oczyszczania należy dostosować do przewidywanych materiałów naprawczych zgodnie z Kartami Technicznymi.

Wytrzymałość na odrywanie prawidłowo przygotowanego podłoża betonowego jak podano w pkt. 6.2. Należy wykonać jedno oznaczenie wytrzymałości na odrywanie betonu w podłożu na każde 50 m² powierzchni oczyszczonego podłoża, przy czym minimalna liczba oznaczeń 5 dla jednego obiektu.

Wilgotność podłoża bezpośrednio przed wykonywaniem robót powinna spełniać wymagania zgodnie z "Wytzycznymi stosowania" dla materiału powłoki, ale nie może być większa niż 4 % dla materiałów stosowanych na suche podłoże, a dla materiałów stosowanych na mokre podłoże dopuszczalne jest matowo wilgotne podłoże.

Temperatura podłoża betonowego i powietrza nie może być niższa niż +8o C (temperatura podłoża musi być wyższa o 3o C od punktu rosy) i nie wyższa niż +25°C.

5.3. Wykonanie powłok

Do mieszania składników materiałów i materiałów jednoskładnikowych należy stosować mieszalnik

Specyfikacja techniczna dla Obiektów Mostowych

wolnoobrotowy. Materiał do pokrycia górnych powierzchni kap należy (jeśli tak wynika z zaleceń Producenta) wymieszać z suszonym ogniowo piaskiem kwarcowym frakcji 0,4÷0,7mm w proporcjach 1:1, a następnie powłokę należy posypać piaskiem w ilości 2,0 kg/m².

Należy ściśle przestrzegać zaleceń Producenta odnośnie metod mieszania, nakładania i pielęgnowania powłok. Powierzchnie powłok nie powinny wykazywać przebarwień, nierówności, zmian faktury i innych wad. Bezpośrednio po ukończeniu prac związanych z zabezpieczeniem antykorozyjnym betonu należy chronić tę powierzchnię przed intensywnym nasłonecznieniem, silnym wiatrem, a także deszczem oraz spadkiem temperatury powietrza poniżej 5oC i przegrzaniem powyżej 25oC (chyba, że "Wytyczne stosowania" materiału mówią inaczej).

Wykonanie, zabezpieczenie, utrzymanie oraz rozbiórka rusztowań, pomostów roboczych i innych urządzeń pomocniczych niezbędnych do prowadzenia prac związanych z naprawą betonu należy do Wykonawcy.

5.4. Bezpieczeństwo robót i ochrona środowiska

Materiały do antykorozyjnego zabezpieczania betonu powinny być dostarczane w szczelnych pojemnikach i składowane w suchych pomieszczeniach w temperaturach nie niższych niż +5oC i wyższych niż +25oC (chyba, że Producent zaleca inaczej). Transport i magazynowanie materiałów na bazie żywic syntetycznych oraz rozpuszczalników powinny odpowiadać ogólnym wymaganiom, jak dla materiałów toksycznych i łatwopalnych.

Sposób prowadzenia prac związanych z antykorozyjnym zabezpieczaniem betonu nie może powodować skażenia środowiska. Resztek materiałów pozostałych w pojemnikach i po myciu przyrządów roboczych nie wolno wylewać do kanalizacji. Wszelkie odpady tych materiałów Wykonawca obowiązany jest usunąć z terenu i poddać utylizacji. Wykonawca obowiązany jest zabezpieczyć teren przed zanieczyszczeniem odpadami, szczególnie w przypadku materiałów nanoszonych metodą natryskową.

6. KONTROLA JAKOŚCI ROBÓT

6.1. Ogólne zasady kontroli jakości robót

Ogólne zasady kontroli jakości robót podano w STWIORB DM.00.00.00 "Wymagania ogólne". Przeprowadzenie wszystkich badań materiałów i jakości robót związanych z wypełnianiem ubytków w betonie należy do Wykonawcy. Do obowiązków Inżyniera należy porównanie uzyskanych wyników badań z wymaganiami zawartymi w niniejszej Specyfikacji. Gdy jakość zastosowanego materiału lub wykonanej roboty budzi wątpliwości, Zamawiający może poddać je kontrolnemu badaniu w pełnym zakresie. W przypadku negatywnego wyniku tego badania, koszty z tym związane obciążają Wykonawcę.

6.2. Kontrola materiałów

Wykonawca obowiązany jest przedstawić Inżynierowi do akceptacji Aprobaty Techniczne i atesty materiałów. Inżynier obowiązany jest do sprawdzenia daty produkcji, daty przydatności do stosowania, stanu opakowań oraz właściwego przechowywania materiałów.

6.3. Kontrola przygotowania podłoża

Wykonawca zobowiązany jest przedstawić Inżynierowi do akceptacji wyniki badań podłoża.

Wytrzymałość na odrywanie prawidłowo przygotowanego podłoża betonowego powinna wynosić:

- dla konstrukcji nowo zbudowanych obiektów: wartość minimalna 1,5 MPa,
- dla konstrukcji remontowanych obiektów: wartość minimalna 1,0 MPa

6.4. Kontrola wykonanych robót

Po wykonaniu robót Wykonawca obowiązany jest przedstawić Inżynierowi do akceptacji wyniki badań:

- wytrzymałości warstwy zastosowanego materiału na odrywanie metodą określoną "pull off", przy średnicy krążka próbnego Ø 50 mm (wg zasady 1 oznaczenie na 25 m², przy min. 5 oznaczeniach wg PN-B-01814),
- grubości wykonanej powłoki lub wyprawy zmierzonej w oderwanej próbce metodą "pull off".

Wyniki te powinny być zgodne z wymaganiami przedstawionymi dla tych materiałów w pkt.2.

Powierzchnię wykonanej powłoki należy ocenić wzrokowo, powinna ona mieć jednolitą barwę i połysk na całej powierzchni, nie może mieć ubytków, zmięknień, zacieków, zmarszczeń, rys, pęknięć, pęcherzy, odspojeń.

7. OBMIAR ROBÓT

7.1. Ogólne zasady obmiaru robót

Ogólne zasady obmiaru robót podano w STWIORB DM.00.00.00 “Wymagania ogólne”.

7.2. Jednostka obmiarowa

Jednostką obmiaru jest metr kwadratowy (m²) powierzchni podlegającej zabezpieczeniu z wszystkimi robotami towarzyszącymi zgodnie z Dokumentacją Projektową.

8. ODBIÓR ROBÓT

8.1. Ogólne zasady odbioru robót

Ogólne zasady odbioru robót podano w STWIORB DM.00.00.00 “Wymagania ogólne”.

Odbiorowi podlegają:

- roboty ulegające zakryciu w trakcie antykorozyjnego zabezpieczania powierzchni betonu,
- roboty objęte umową po ich całkowitym zakończeniu (odbior końcowy).

Podstawą odbioru robót ulegających zakryciu jest pisemne stwierdzenie Inżyniera w Dzienniku Budowy wykonania robót określonego rodzaju, zgodnie z Dokumentacją Projektową, wymaganiami zawartymi w STWIORB oraz wyrażenie zgody na przystąpienie przez Wykonawcę do realizacji kolejnej fazy robót.

Podstawą odbioru końcowego jest pisemne stwierdzenie przez Inżyniera w Dzienniku Budowy zakończenia wszystkich robót związanych z antykorozyjnym zabezpieczeniem powierzchni betonu i spełnienia wymagań określonych w Dokumentacji Projektowej, STWIORB oraz innych warunków dotyczących tych robót zawartych w umowie.

9. PODSTAWA PŁATNOŚCI

9.1. Ogólne zasady dotyczące podstawy płatności

Ogólne ustalenia dotyczące podstawy płatności podano w STWIORB DM.00.00.00 “Wymagania ogólne”.

9.2. Cena wykonania robót

Cena wykonania zabezpieczenia antykorozyjnego powierzchni elementów żelbetowych, sprzężonych powłoką bez zdolności pokrywania zarysowań obejmuje:

- opracowanie Projektu Technologii i Organizacji Robót oraz Programu Zapewnienia Jakości,
- wykonanie wszystkich elementów wynikających z opracowań Wykonawcy,
- zastosowanie materiałów pomocniczych koniecznych do prawidłowego wykonania robót lub wynikających z przyjętej technologii robót,
- zapewnienie niezbędnych czynników produkcji,
- przygotowanie podłoża (łącznie ze szpachlowaniem mieszanek niskoskurczowymi) do nakładania powłoki,
- nałożenie powłoki,
- pielęgnację powłoki,
- wykonanie i rozbiórkę rusztowań, pomostów roboczych, urządzeń pomocniczych, niezbędnych do wykonania robót,
- zapewnienie bezpieczeństwa robót i ochrony środowiska,
- wykonanie badań i pomiarów,
- uporządkowanie miejsca robót.

10. PRZEPISY ZWIĄZANE

10.1. Normy

1. PN-B-01814 Antykorozyjne zabezpieczenie w budownictwie. Konstrukcje betonowe i żelbetowe. Metoda badania przyczepności powłok ochronnych.

10.2. Inne dokumenty

2. „Wymagania techniczne wykonania i odbioru napraw i ochrony powierzchniowej betonu w konstrukcjach mostowych”, IBDiM.
3. “Instrukcje stosowania materiałów”

M-20.01.09. ZABEZPIECZENIE POWIERZCHNI PRZED GRAFFITI

1. WSTĘP.

1.1 Przedmiot STWIORB

Przedmiotem niniejszej szczegółowej specyfikacji technicznej (STWIORB) są wymagania dotyczące wykonania i odbioru Robót budowlanych w ramach realizacji zadania: „Opracowanie dokumentacji projektowej wraz z uzyskaniem niezbędnych decyzji administracyjnych oraz wykonanie budowy linii tramwajowej KST etap III (os. Krowdrza Górka – Górka Narodowa) wraz z budową dwupoziomowego skrzyżowania w ciągu ul. Opolskiej w Krakowie” oraz towarzyszącą infrastrukturą drogową.

1.2. Zakres stosowania STWIORB

Specyfikacja jest stosowana jako dokument przetargowy i kontraktowy przy zleceniu i realizacji robót wymienionych w punkcie 1.1.

1.3. Zakres robót objętych STWIORB

Ustalenia zawarte w niniejszej specyfikacji dotyczą wykonania i odbioru robót związanych z zabezpieczeniem konstrukcji przed graffiti i obejmują:

- a) oczyszczenie ręczne i przygotowanie powierzchni pod zabezpieczenie antygraffitti,
- b) wykonanie zabezpieczenia przed graffiti 2-koponentowymi środkami AGS

1.4. Określenia podstawowe

1.4.1. Graffiti – napisy lub symbole zamieszczane na ścianach i murach, zazwyczaj w sposób nielegalny. Do malowania graffiti najczęściej stosuje się akrylowe farby w aerozolu.

1.4.2. Pozostałe określenia podstawowe są zgodne z obowiązującymi, odpowiednimi polskimi normami i z definicjami podanymi w STWIORB D-M-00.00.00 „Wymagania ogólne”.

1.5. Ogólne wymagania dotyczące robót

Wykonawca robót jest odpowiedzialny za jakość ich wykonania oraz za zgodność z Dokumentacją Projektową, STWIORB i poleceniami Inżyniera. Ogólne wymagania dotyczące robót podano w STWIORB D-M.00.00.00 "Wymagania ogólne".

2.MATERIAŁY

2.1. Ogólne wymagania dotyczące materiałów

Ogólne wymagania dotyczące materiałów podano w ST D-M.00.00.00 "Wymagania ogólne".

Należy stosować materiały oznaczone znakiem B lub CE zgodnie z Ustawą o wyrobach budowlanych (Dz.U. Nr 198, poz. 2041 z 2004 r.).

Materiały powinny posiadać deklarację zgodności wydaną przez Wytwórnę określającą jego parametry wytrzymałościowe, gabaryty oraz cechy użytych materiałów.

Za sprawdzenie przydatności materiałów oraz jakość wbudowania odpowiada Wykonawca.

2.2. Rodzaj zabezpieczenia przed graffiti

Jako ochronę antygraffiti należy zastosować zabezpieczenie trwałe, czyli:

- graffiti nie trzyma się tak zabezpieczonej powierzchni lub z niej spływa ze względu na niską energię powierzchniową;
- do usunięcia graffiti używa się jedynie nieagresywnych środków czyszczących;
- zmywanie graffiti nie niszczy ochrony przed graffiti. Jednak wielokrotne czyszczenie doprowadza ochronę antygraffiti do całkowitego lub częściowego usunięcia. Do tego typu środków producent powinien podać liczbę cykli usuwania graffiti bez uszkodzenia powłoki.

Zabezpieczenie powinna stanowić dwu komponentowa, twarda powłoka poliuretanowa, bezbarwna, odporna na ścieranie i zadrapania. Dzięki wysokiej odporności chemicznej powinna chronić zabezpieczone elementy przed graffiti i brudem atmosferycznym, a ponadto uniemożliwiać przyczepność nalepek i plakatów. Powinna nadawać

Specyfikacja techniczna dla Obiektów Mostowych

się do stosowania na wszystkich podłożach zarówno chłonnych jak i nie chłonnych, na betonie, powłokach malarskich i metalu. W skład preparatu wchodzi komponent A – jest to emulsja wodna żywicy oraz, komponent B – izolacyjny. Mieszanka komponentów powinna charakteryzować się gęstością 1060 g/l i zawarte jest w niej około 38% substancji czynnych.

Środki przeznaczone od ochrony przed graffiti powinny być przeznaczone do ochrony konstrukcji oczyszczonych i pomalowanych wstępnie innymi systemami powłokowymi.

2.3. Wymagania dla powłok antygraffiti

2.3.1. Właściwości fizyko-chemiczne powłok

Wszystkie rodzaje preparatów przeznaczonych do ochrony antygraffiti powierzchni powinny być paroprzepuszczalne. Informacja o paroprzepuszczalności musi być podana w karcie technicznej wyrobu i aprobaty technicznej na dany wyrób (do ochrony trwałej i półtrwałej). Ponadto wszystkie preparaty, stosowane na zewnątrz konstrukcji powinny być odporne na działanie środowiska atmosferycznego, tzn. charakteryzować się ograniczoną nasiąkliwością i odpornością na zmienne cykle mrozowe oraz odpornością na promieniowanie UV. Muszą też dobrze przylegać do powierzchni konstrukcji, zarówno po utwardzeniu jak i w czasie eksploatacji obiektu.

2.3.2. Trwałość zabezpieczenia

Materiały do zabezpieczeń antygraffiti powinny mieć zdefiniowaną trwałość zabezpieczenia, którą określa się liczbą cykli nakładania i usuwania graffiti, po której graffiti z zabezpieczonej powierzchni już nie da się usunąć. W karcie technicznej produktu powinien być podany stopień usuwalności graffiti, czyli jaki środek usuwa całkowicie graffiti. Dla systemów trwałych zaleca się, aby zdolność wielokrotnego usuwania graffiti była nie mniejsza niż 10. W miejscach szczególnie narażonych na rysunki graffiti zaleca się stosować systemy o trwałości nie mniejszej niż 50 cykli.

3. Sprzęt

3.1. Ogólne wymagania dotyczące sprzętu

Ogólne wymagania dotyczące sprzętu podano w STWIORB D-M-00.00.00 „Wymagania ogólne”.

3.2. Sprzęt do wykonania robót

Wybór sprzętu i narzędzi do wykonania robót podlega akceptacji Inżyniera. Poza tym Wykonawca zobowiązany jest posiadać niezbędny sprzęt do wykonywania robót, zgodnie z przyjętą technologią i kartami technicznymi materiałów. oraz konieczny, podstawowy sprzęt laboratoryjny do kontroli procesu technologicznego i wykonanych prac. Podczas robót Wykonawca zobowiązany jest kontrolować warunki atmosferyczne, a podczas robót posiadać do dyspozycji:

- wilgotnościomierz,
- termometry do pomiaru temperatury powietrza i podłoża.

Wykonawca wykonujący zabezpieczenie powinien dysponować następującym sprzętem:

- sprężarką o wydajności 10 m³/h,
- mieszadłem wolnoobrotowym,
- wałkiem lub pędzlem,
- naczyniami i wiadrami blaszanymi emaliowanymi.

4. Transport

4.1. Ogólne wymagania dotyczące transportu

Ogólne wymagania dotyczące transportu podano w OST D-M-00.00.00 „Wymagania ogólne”.

4.2. Transport materiałów

Materiały do wykonywania ochrony powierzchniowej powinny być pakowane w oryginalne opakowania producenta. Na każdym opakowaniu powinna być umieszczona etykieta zawierająca dane:

- nazwę i adres producenta,
- nazwę wyrobu,
- oznaczenie,
- datę produkcji,
- masę netto,
- termin przydatności do użycia,
- informację o uzyskaniu przez wyrób aprobaty technicznej IBDiM,
- informację o proporcji mieszania,
- sposób przechowywania i stosowania materiałów i zachowania przy tym niezbędnych środków ostrożności, BHP i ochrony środowiska.

Materiały powinny być przechowywane w suchych, chłodnych pomieszczeniach, w oryginalnych, szczelnie zamkniętych opakowaniach, z dala od źródeł ognia i elementów grzejnych, w warunkach zabezpieczających je przed nasłonecznieniem i wpływami atmosferycznymi. Materiały należy transportować krytymi środkami transportu chroniąc opakowania przed uszkodzeniami mechanicznymi.

5. Wykonanie robót

5.1. Ogólne warunki wykonania robót

Ogólne warunki wykonania robót podano w ST D-M.00.00.00. "Wymagania ogólne".

5.2. Wymagana dokumentacja robót

Przed przystąpieniem do prac Wykonawca zobowiązany jest przedstawić Program zapewnienia jakości (PZJ).

Przed przystąpieniem do robót Wykonawca przedstawi do akceptacji Inżyniera materiał oraz technologię do wykonania zabezpieczenia antygraffiti. Podczas robót na bieżąco Wykonawca zobowiązany jest do sporządzania dokumentacji wykonawczej, w której zamieszcza m.in.:

- dane o obiekcie,
- informacje o stosowanych materiałach i technologii prac,
- dane dzienne o warunkach atmosferycznych podczas robót,
- informacje o ilości wykonanych prac i zużytych materiałów,
- wyniki wykonanych badań w ramach kontroli wykonywania i odbioru robót.

Powyższa dokumentacja stanowi podstawę do rozliczenia robót. Dokumentację tę Wykonawca zobowiązany jest dołączyć jako element dokumentacji budowy.

5.3. Zasady wykonywania robót

Podstawowe czynności przy wykonywaniu robót obejmują:

- roboty przygotowawcze,
- przygotowanie podłoża,
- nałożenie powłoki,
- roboty wykończeniowe.

5.4. Przygotowanie podłoża do nakładania powłoki antygraffiti

Podłoże, na którym stosuje się ochronę powierzchniową antygraffiti, powinno być jednorodne, czyste, wolne od zanieczyszczeń, piasku, pyłów, olejów i tłuszczów, a także oczyszczone z odstających grudek farby, starych powłok ochronnych i innych elementów pogarszających przyczepność. Przygotowane podłoże powinno mieć odpowiednią szorstkość. W każdym przypadku podłoże powinno być przygotowane zgodnie z zaleceniami producenta podanymi w karcie technicznej produktu. Z przygotowania podłoża Wykonawca powinien przygotować protokół.

Prace przygotowawcze polegające na oczyszczeniu podłoża należy wykonywać metodami, które nie naruszają materiału konstrukcyjnego oraz warstw antykorozyjnych betonu. Powierzchnię należy odpylić odkurzaczem przemysłowym lub przez zdmuchnięcie pyłu sprężonym powietrzem (sprężarki śrubowe). Miejsca zatłuszczone należy zmyć rozpuszczalnikami organicznymi lub detergentami. Jeżeli producent tak zaleca, do

Specyfikacja techniczna dla Obiektów Mostowych

przygotowania podłoża można stosować parę wodną. Zasadnicze roboty przygotowawcze polegające na usunięciu wszystkich części luźnych należy dostosować do przewidywanych materiałów ochrony powierzchniowej, zgodnie z kartami technicznymi.

Podłoże, na którym stosuje się ochronę powierzchniową antygraffiti, powinno spełniać wymagania określone przez producenta powłoki.

5.5. Warunki atmosferyczne w trakcie wykonywania robót

Jeżeli producent materiałów nie podaje inaczej w karcie technicznej materiału, to podczas wykonywania ochrony powierzchniowej antygraffiti powinny być spełnione następujące warunki:

- prace powinny być prowadzone w temperaturze nie wyższej niż 30°C, nie niższej niż +5°C i wyższej o min. 3°C od temperatury punktu rosy przy wilgotności względnej nie wyższej niż 80%. Nie wolno malować powierzchni konstrukcji pokrytych miejscowo szronem (dotyczy materiałów stosowanych w ujemnych temperaturach),
- niedopuszczalne jest wykonywanie powłok podczas złej pogody - silnego wiatru, deszczu, we mgle oraz przy pojawiającej się na powierzchni rosie,
- temperatura środka ochronnego powinna być zgodna z wymaganiami producenta (zwykle powinna być wyższa od 15°C i niższa od 25°C).

Podczas nakładania powłok Wykonawca zobowiązany jest kontrolować wilgotność podłoża oraz temperaturę powietrza i podłoża. Parametry te muszą odpowiadać wymaganiom podanym w kartach technicznych, Polskich Normach lub aprobatkach technicznych. Pomiary warunków atmosferycznych należy wykonywać co 3-4 godziny i przy każdej odczuwalnej zmianie pogody.

5.6. Przygotowanie materiałów

Przed przystąpieniem do przygotowania materiałów należy sprawdzić zgodność materiału z dokumentacją projektową i specyfikacją techniczną, stan opakowań i termin przydatności do stosowania. Jeżeli producent materiału nie przewiduje inaczej w karcie technicznej, to materiały należy przygotować do aplikacji, następująco:

- materiały dwuskładnikowe (składnik A i składnik B) konfekcjonowane są w odpowiednich proporcjach fabrycznie;
- gotowy do użycia produkt uzyskuje się przez dokładne wymieszanie składników A i B;
- mieszać należy mieszadłem wolnoobrotowym około 3-4 min.;
- po wymieszaniu należy preparat przelać do czystego pojemnika i jeszcze raz wymieszać;
- po wymieszaniu - bezpośrednio przed zastosowaniem, materiał powinien stanowić jednorodną mieszaninę, bez widocznych smug i pęcherzyków powietrza.

5.7. Nakładanie powłok

5.7.1. Warunki ogólne

Roboty powinny być wykonywane przez specjalistyczne firmy. Przy wykonywaniu robót należy zawsze i bezwzględnie przestrzegać zaleceń technologicznych określonych przez producenta materiału. Zalecenia te zawarte są w kartach technicznych materiałów i opracowane przez jego producenta. Każdy z materiałów przeznaczony do zabezpieczenia antygraffiti ma swoją specyfikę stosowania i dla każdego materiału można określić nieco inne wymagania dotyczące warunków pogodowych, warunków przygotowania i wilgotności podłoża oraz warunków wykonywania kolejnych warstw. Ścisłe przestrzeganie zaleceń technologicznych producenta materiału ma decydujący wpływ na trwałość wykonywanych powłok. Przy nanoszeniu materiałów do zabezpieczeń powierzchniowych należy zwrócić uwagę na grubość наносzonej powłoki, uwzględniając szorstkość podłoża. W przypadku powłok nakładanych wielowarstwowo (również tych, które wymagają gruntowania podłoża) należy ściśle przestrzegać wymagań producenta odnośnie okresu czasu, jaki musi upłynąć między nakładaniem kolejnych warstw. Z wykonania robót Wykonawca powinien sporządzić protokół.

5.7.2. Metody nakładania powłok

Materiał należy nakładać metodą zalecaną przez producenta w karcie technicznej produktu. Zwykle stosuje się malowanie pędzlem, wałkiem lub natryskiem pneumatycznym. Metoda aplikacji powłoki powinna zostać określona po wyborze konkretnego materiału zaakceptowanego przez Inżyniera. Jeżeli producent

Specyfikacja techniczna dla Obiektów Mostowych

materiału nie podaje inaczej, przy stosowaniu poszczególnych metod nakładania powłok i wypraw należy stosować się do zasad i ograniczeń podanych poniżej.

5.7.2.1. Malowanie powierzchni pędzlem

Powierzchnie należy malować cienką, równomierną warstwą wyrobu, krzyżowo, bez przerw i zacieków. Należy dążyć do otrzymania powłok o możliwie jednakowej grubości na całej malowanej powierzchni. Aby nie dopuścić do powstania zacieków przy malowaniu pędzlem powierzchni pionowych należy:

- prowadzić pędzel z materiałem w kierunku pionowym, stopniowo zwiększając nacisk,
- nanosić pędzlem materiał w ten sposób, aby sąsiednie pasma nieznacznie nachodziły na siebie; w miejscu styku obu pasm wskazany jest lekko falisty ruch pędzla,
- po pomalowaniu powierzchni w kierunku pionowym należy wykonać drugą warstwę malując powierzchnię pędzlem w kierunku poziomym;
- prace te należy rozpoczynać od lewej strony naciskając dość mocno pędzel, aby наносzony materiał mógł się dobrze rozprowadzić,
- po tych zabiegach należy ponownie malowaną powierzchnię przeciągnąć pędzlem (przy lekkim jego docisku) od góry do dołu,
- ostatnim etapem jest malowanie powierzchni pędzlem prowadzonym od dołu do góry.

Przy malowaniu pędzlem uzyskuje się gorsze walory estetyczne, niż w przypadku stosowania innych technik malowania, dlatego nie zaleca się tej metody w przypadku stawiania wysokich wymagań estetycznych w stosunku do danej powierzchni.

5.7.2.2. Malowanie powierzchni wałkiem

Metoda ta nie powinna być stosowana do gruntowania podłoża, dlatego że (w przeciwieństwie do pędzla) nie pozwala na dokładne wtarcie materiału malarskiego w pory i drobne nierówności podłoża. Może to wpływać niekorzystnie na przyczepność gruntu do podłoża, a tym samym na zmniejszenie przyczepności całej powłoki do podłoża. Malowanie powierzchni wałkiem wymaga zastosowania specjalnego pojemnika z zamocowaną w nim siatką, która pozwala odcisnąć nadmiar materiału malarskiego. Malowanie wałkiem polega na nanoszeniu równoległych - nieznacznie zachodzących na siebie pasm środka ochronnego. Po pomalowaniu powierzchni w jednym kierunku, należy malować w kierunku do niego prostopadłym- malowanie krzyżowe. Nanoszenie pasm farby za pomocą wałka nie musi odbywać się w kierunku pionowym i poziomym. W praktyce dobre rezultaty można uzyskać przy prowadzeniu wałka w kierunkach ukośnych np. pod kątem 45° do pionu i w prostopadłym do niego.

5.7.2.3. Malowanie powierzchni natryskiem pneumatycznym

Malowanie natryskiem pneumatycznym polega na rozpyleniu materiału pod wpływem strumienia sprężonego powietrza. Przed przystąpieniem do malowania podłoża natryskiem pneumatycznym należy spełnić następujące warunki wstępne:

- właściwie dobrać pistolet natryskowy, uwzględniając wymaganą w danych warunkach wydajność malowania oraz rodzaj stosowanego materiału antygraffiti,
- dokładnie sprawdzić podłączenie pistoletów natryskowych, regulatora ciśnienia i sprężarki,
- przygotować materiał malarski przez rozcieńczenie do właściwej lepkości roboczej, jeżeli stosowany materiał tego wymaga i dobre wymieszanie,
- ustalić dla danych warunków parametry malowania, takie jak: wydajność wypływu materiału malarskiego przez dyszę, wartość ciśnienia powietrza rozpylającego oraz szerokość strumienia natrysku.

Podczas malowania metodą natrysku pneumatycznego należy przestrzegać następujących zasad:

- odległość pistoletu od malowanej powierzchni powinna być stała i wynosić 0,15 ÷ 0,2 m (chyba że producent materiału zaleca inaczej),
- pistolet podczas natrysku (o ile to możliwe) powinien być ustawiony prostopadle do malowanej powierzchni,
- malowanie należy rozpoczynać od miejsc trudno dostępnych (naroży, wnęk itp.),
- pistolet należy przesuwać z taką prędkością, aby uzyskiwać równo pokrytą materiałem malarskim powierzchnię,
- duże powierzchnie pionowe należy zamalowywać pasmami w kierunku od góry do dołu,
- natrysk należy prowadzić równoległymi pasmami zachodzącymi na siebie w ok. 50%,

Specyfikacja techniczna dla Obiektów Mostowych

- metody tej nie należy stosować do gruntowania podłoża, ponieważ nie zapewnia możliwości dokładnego wtarcia materiału malarskiego w pory i nierówności podłoża.

5.8. Pielęgnacja powłoki

Jeżeli producent nie podaje inaczej, bezpośrednio po ukończeniu prac związanych z zabezpieczeniem powierzchni powłoką antygraffiti należy chronić tę powierzchnię przed intensywnym nasłonecznieniem, silnym wiatrem, a także rosą, deszczem oraz spadkiem temperatury powietrza poniżej 5°C i przegrzaniem powyżej 25°C przez czas określony przez producenta materiału w kartach technicznych. Wykonaną powłokę należy również przez 7 dni chronić przed zabrudzeniami graffiti.

6. Kontrola jakości robót

6.1. Ogólne zasady kontroli jakości robót

Ogólne zasady kontroli jakości robót podano w ST D-M.00.00.00. "Wymagania ogólne".

6.2. Badania przed przystąpieniem do robót

Przed przystąpieniem do robót Wykonawca powinien:

- uzyskać wymagane dokumenty, dopuszczające wyroby budowlane do obrotu i powszechnego stosowania (certyfikaty zgodności, deklaracje zgodności, aprobaty techniczne, ew. badania materiałów wykonane przez dostawców itp.), potwierdzające zgodność materiałów z wymaganiami pktu 2 niniejszej specyfikacji,
- ew. wykonać własne badania właściwości materiałów przeznaczonych do wykonania robót, określone w pktcie 2 lub przez Inżyniera.

Wszystkie dokumenty oraz wyniki badań Wykonawca przedstawi Inżynierowi do akceptacji.

Podczas robót Wykonawca zobowiązany jest prowadzić protokół wykonania ochrony powierzchniowej, w którym podaje wszystkie niezbędne informacje o warunkach atmosferycznych, stanie używanych materiałów, parametrach technologicznych wbudowania materiałów, ilości zastosowanych materiałów oraz wyniki badań wykonanych powłok.

6.2. Kontrola wykonania zabezpieczenia

6.2.1. Kontrola przygotowania materiałów i nakładania powłok

Podczas przygotowywania materiałów do użycia należy sprawdzać zachowanie proporcji mieszania składników, zachowania czasu mieszania składników. Należy też kontrolować zachowanie czasu nakładania materiałów i odstępy czasowe pomiędzy układaniem kolejnych warstw.

6.2.2. Badanie wykonanej powłoki lub wyprawy

6.2.2.1. Ocena wizualna powłok i wypraw

Sprawdzenie wyglądu zewnętrznego obejmuje wzrokową ocenę stanu całej powłoki wg wymagań podanych w tablicy 1.

Tablica 1. Ocena wizualna jakości powłok i wypraw ochronnych

LP.	CECHA POWŁOKI	WYMAGANIA
1	POŁYSK	JEDNOLITY NA CAŁEJ POWIERZCHNI
2	BARWA	JEDNOLITA NA CAŁEJ POWIERZCHNI, ZGODNA ZE WZORCEM
3	ZMIĘKNIECIE POWŁOKI	NIEDOPUSZCZALNE
4	UBYTKI	NIEDOPUSZCZALNE
5	CHROPOWATOŚĆ	NIEDOPUSZCZALNA - W PRZYPADKU GŁADKICH POWŁOK
6	KRATERY	DOPUSZCZALNA O CHARAKTERZE UKŁUĆ SZPILKI
7	ZACIEKI	NIEDOPUSZCZALNE
8	MARSZCZENIE SIĘ WYMAŁOWANIA	NIEDOPUSZCZALNE
9	RYSY I PEKNIĘCIA	NIEDOPUSZCZALNE
10	PEŁCZERZE	NIEDOPUSZCZALNE
11	ODSPAJANIE SIĘ POWŁOKI	NIEDOPUSZCZALNE

Cała powierzchnia powinna być dokładnie pokryta materiałem ochronnym.

7. Obmiar robót

7.1. Ogólne zasady obmiaru robót

Ogólne zasady obmiaru robót podano w ST D-M.00.00.00.

Jednostką obmiarową jest m² (metr kwadratowy) powierzchni zabezpieczonej powłoką antygraffiti.

8. Odbiór robót

8.1. Ogólne zasady odbioru robót

Odbiór robót zanikających i ulegających zakryciu jak w ST D-M.00.00.00.

Odbiór częściowy i końcowy robót jak w ST D-M.00.00.00.

Roboty uznaje się za wykonane zgodnie z dokumentacją projektową, STWIORB i wymaganiami Inżyniera, jeżeli wszystkie pomiary i badania z zachowaniem tolerancji wg pktu 6 dały wyniki pozytywne.

9. Podstawy płatności

9.1. Ogólne ustalenia dotyczące podstawy płatności

Ogólne warunki płatności podano w ST D-M.00.00.00.

Cena wykonania robót obejmuje:

- roboty przygotowawcze i pomiarowe,
- zakup, dostawę i magazynowanie materiałów, konstrukcji lub wyrobów potrzebnych do wykonania robót,
- przygotowanie podłoża do nakładania powłoki,
- nałożenie powłoki,
- pielęgnację powłoki,
- wykonanie i rozbiórkę rusztowań, pomostów roboczych, urządzeń pomocniczych, niezbędnych do wykonania robót,
- zapewnienie bezpieczeństwa robót i ochrony środowiska,
- wykonanie badań,
- uporządkowanie miejsca robót.

10. Przepisy związane

10.1. Normy

1. PN-EN ISO 2808:2000 Farby i lakiery. Oznaczanie grubości powłoki
2. PN-EN 1542:2000 Wyroby i systemy do ochrony i napraw konstrukcji betonowych. Metody badań. Pomiar przyczepności przez odrywanie
3. PN-EN ISO 7783-1:2001 Farby i lakiery. Oznaczanie współczynnika przenikania pary wodnej. Część 1: Metoda szalkowa dla swobodnych powłok
4. PN-EN 1062-6:2003 Farby i lakiery. Wyroby lakierowe i systemy powłokowe stosowane na zewnątrz na mury i beton. Część 6: Oznaczanie przepuszczalności dwutlenku węgla
5. PN-EN 13687-1:2002 Wyroby i systemy do ochrony i napraw konstrukcji betonowych. Metody badań. Oznaczanie kompatybilności termicznej. Część 1 : Cykliczne zamrażanie rozmrażanie przy zanurzeniu w soli odladzającej
6. PN EN ISO 6272-1:2005+Ap1:2005 Farby i lakiery. Badania nagłego odkształcenia (odporność na uderzenie). Część 1: Badanie za pomocą spadającego ciężarka, wgłębsk o dużej powierzchni
7. PN-EN ISO 4628-7:2005 Farby i lakiery. Ocena zniszczenia powłok. Określanie ilości i rozmiaru uszkodzeń oraz intensywności jednolitych zmian w wyglądzie. Część 7: Ocena stopnia skredowania metodą aksamitu
8. PN-EN 1062-7:2005 Farby i lakiery. Wyroby lakierowe i systemy powłokowe stosowane na zewnątrz na mury i beton. Część 7: Oznaczanie właściwości pokrywania rys
9. PN-EN 1542:2000 Wyroby i systemy do ochrony i napraw konstrukcji betonowych. Metody badań. Pomiar przyczepności przez odrywanie